

**Τ.Ε.Ι. ΜΕΣΟΛΟΓΓΙΟΥ**  
**ΣΧΟΛΗ ΔΙΟΙΚΗΣΗΣ ΚΑΙ ΟΙΚΟΝΟΜΙΑΣ**  
**ΤΜΗΜΑ ΣΥΝΕΤΑΙΡΙΣΤΙΚΩΝ ΟΡΓΑΝΩΣΕΩΝ & ΕΚΜΕΤΑΛΛΕΥΣΕΩΝ**

**ΤΟ ΠΡΟΓΡΑΜΜΑ LEADER II ΚΑΙ ΟΙ ΕΠΙΠΤΩΣΕΙΣ**  
**ΤΟΥ ΤΟΥΡΙΣΜΟΥ ΣΤΑ ΧΑΝΙΑ**



**ΕΠΥΧΙΑΚΗ ΕΡΓΑΣΙΑ**

**ΚΩΤΟΥΛΑ ΕΦΗ (Α.Μ. : 7357 )**  
**ΤΖΟΥΓΚΑΡΑΚΗ ΟΛΓΑ (Α.Μ. : 7058 )**

**ΕΠΙΒΛΕΠΩΝ : ΛΑΖΑΝΑ ΦΙΛΙΩ**

**Τ.Ε.Ι. ΜΕΣΟΛΟΓΓΙΟΥ**  
**ΒΙΒΛΙΟΘΗΚΗ**  
Αριθ Εισαγωγής 1030

**ΜΕΣΟΛΟΓΓΙ 2007**

<b>ΠΕΡΙΕΧΟΜΕΝΑ.....</b>	<b>1</b>
-------------------------	----------

<b>ΕΙΣΑΓΩΓΗ.....</b>	<b>8</b>
----------------------	----------

## **ΚΕΦΑΛΑΙΟ 1**

<b>Ο ΑΓΡΟΤΟΥΡΙΣΜΟΣ ΚΑΙ ΟΙ ΣΥΝΕΠΕΙΕΣ ΤΟΥ .....</b>	<b>8</b>
---	----------

<b>1.1 Η ΕΝΟΙΑ ΤΟΥ ΑΓΡΟΤΟΥΡΙΣΜΟΥ .....</b>	<b>11</b>
--	-----------

<b>1.2 ΤΟΥΡΙΣΜΟΣ ΚΑΙ ΤΟΠΙΚΑ ΠΡΟΙΟΝΤΑ .....</b>	<b>13</b>
--	-----------

## **ΚΕΦΑΛΑΙΟ 2**

### **ΠΡΟΓΡΑΜΜΑΤΑ ΕΝΙΣΧΥΣΗΣ ΑΓΡΟΤΟΥΡΙΣΤΙΚΩΝ**

<b>ΔΡΑΣΤΗΡΙΟΤΗΤΩΝ.....</b>	<b>17</b>
----------------------------	-----------

<b>2.1 ΧΡΗΜΑΤΟΔΟΤΙΚΑ ΠΡΟΓΡΑΜΜΑΤΑ.....</b>	<b>17</b>
---	-----------

<b>2.2 ΠΕΡΙΦΕΡΕΙΑΚΑ ΕΠΙΧΕΙΡΗΣΙΑΚΑ ΠΡΟΓΡΑΜΜΑΤΑ.....</b>	<b>17</b>
--	-----------

### **2.3 ΑΛΛΑ ΠΡΟΓΡΑΜΜΑΤΑ ΕΝΙΣΧΥΣΗΣ ΑΓΡΟΤΟΥΡΙΣΤΙΚΩΝ**

<b>ΔΡΑΣΤΗΡΙΟΤΗΤΩΝ.....</b>	<b>18</b>
----------------------------	-----------

### **2.4 ΠΡΟΕΤΟΙΜΑΣΙΑ ΕΦΑΡΜΟΓΗΣ ΑΓΡΟΤΟΥΡΙΣΤΙΚΟΥ**

<b>ΠΡΟΓΡΑΜΜΑΤΟΣ.....</b>	<b>18</b>
--------------------------	-----------

## **ΚΕΦΑΛΑΙΟ 3**

<b>ΦΟΡΕΙΣ ΤΗΣ ΑΓΡΟΤΟΥΡΙΣΤΙΚΗΣ ΑΝΑΠΤΥΞΗΣ.....</b>	<b>20</b>
--	-----------

## **ΚΕΦΑΛΑΙΟ 4**

### **ΠΕΡΙΓΡΑΦΗ ΤΟΥ ΠΡΟΓΡΑΜΜΑΤΟΣ LEADER 2 ΚΑΙ Η**

<b>ΕΦΑΡΜΟΓΗ ΤΟΥ ΣΤΑ ΧΑΝΙΑ ΚΡΗΤΗΣ .....</b>	<b>24</b>
--	-----------

<b>4.1 ΣΥΝΟΠΤΙΚΗ ΠΕΡΙΓΡΑΦΗ ΠΡΟΓΡΑΜΜΑΤΟΣ.....</b>	<b>24</b>
--	-----------

4.2	ΣΤΟΧΟΙ ΤΟΠΙΚΟΥ - ΘΕΜΑΤΙΚΟΥ ΠΡΟΓΡΑΜΜΑΤΟΣ.....	25
4.3	ΧΡΗΜΑΤΟΔΟΤΙΚΑ ΣΤΟΙΧΕΙΑ ΠΡΟΓΡΑΜΜΑΤΟΣ.....	26

## **ΚΕΦΑΛΑΙΟ 5**

	<b>ΠΕΡΙΓΡΑΦΗ ΤΩΝ ΜΕΤΡΩΝ.....</b>	<b>27</b>
5.1	<b>ΜΕΤΡΟ 1:ΤΕΧΝΙΚΗ ΣΤΗΡΙΞΗ ΔΙΑΧΕΙΡΙΣΗ ΚΑΙ ΟΡΓΑΝΩΣΗ ΤΟΥ ΣΧΕΔΙΟΥ.....</b>	<b>27</b>
5.1.1	<b>ΔΡΑΣΤΗΡΙΟΤΗΤΕΣ ΑΠΟ ΤΟ ΜΕΤΡΟ 1 .....</b>	<b>27</b>
5.1.2	<b>ΣΤΟΧΟΙ ΜΕΤΡΟΥ.....</b>	<b>28</b>
5.1.3	<b>ΧΡΗΜΑΤΟΔΟΤΙΚΗ ΒΑΡΥΤΗΤΑ ΔΡΑΣΕΩΝ ΤΟΥ ΜΕΤΡΟΥ.....</b>	<b>28</b>
5.1.4	<b>ΣΤΕΛΕΧΙΑΚΗ ΔΟΜΗ (ΠΡΟΣΩΠΙΚΟ ΠΟΥ ΑΠΑΣΧΟΛΗΘΗΚΕ ΣΤΑ ΠΛΑΙΣΙΑ ΤΟΥ ΠΡΟΓΡΑΜΜΑΤΟΣ).....</b>	<b>29</b>
5.1.5	<b>ΥΠΟΔΟΜΗ.....</b>	<b>30</b>
5.1.6	<b>ΠΕΡΙΓΡΑΦΗ ΕΝΕΡΓΕΙΩΝ ΕΝΗΜΕΡΩΣΗΣ ΚΑΙ ΕΥΑΙΣΘΗΤΟΠΟΙΗΣΗΣ ΦΟΡΕΩΝ ΚΑΙ ΠΛΗΘΥΣΜΟΥ ΠΟΥ ΠΡΑΓΜΑΤΟΠΟΙΗΘΗΚΑΝ ΣΤΑ ΠΛΑΙΣΙΑ ΤΟΥ ΜΕΤΡΟΥ.....</b>	<b>30</b>
5.1.7	<b>ΕΠΙΔΡΑΣΗ ΣΤΗΝ ΑΠΑΣΧΟΛΗΣΗ.....</b>	<b>32</b>
5.2	<b>ΜΕΤΡΟ 2 : ΕΠΑΓΓΕΛΜΑΤΙΚΗ ΚΑΤΑΡΤΙΣΗ.....</b>	<b>33</b>
5.3	<b>ΜΕΤΡΟ 3 : ΑΓΡΟΤΙΚΟΣ ΤΟΥΡΙΣΜΟΣ.....</b>	<b>33</b>
5.3.1	<b>ΣΤΟΧΟΙ ΜΕΤΡΟΥ.....</b>	<b>34</b>
5.3.2	<b>ΔΡΑΣΕΙΣ ΑΠΟ ΜΕΤΡΟ 3 .....</b>	<b>34</b>
5.3.3	<b>ΧΩΡΟΘΕΤΗΣΗ ΑΓΡΟΤΟΥΡΙΣΤΙΚΩΝ ΔΡΑΣΤΗΡΙΟΤΗΤΩΝ.....</b>	<b>35</b>
5.3.4	<b>ΧΡΗΜΑΤΟΔΟΤΙΚΗ ΒΑΡΥΤΗΤΑ ΔΡΑΣΕΩΝ ΤΟΥ ΜΕΤΡΟΥ.....</b>	<b>36</b>
5.3.5	<b>ΑΠΟΤΕΛΕΣΜΑΤΑ ΜΕΤΡΟΥ.....</b>	<b>37</b>
5.4	<b>ΜΕΤΡΟ 4: ΜΙΚΡΕΣ ΕΠΙΧΕΙΡΗΣΕΙΣ, ΒΙΟΤΕΧΝΙΑ, ΥΠΗΡΕΣΙΕΣ.....</b>	<b>39</b>
5.4.1	<b>ΔΡΑΣΤΗΡΙΟΤΗΤΕΣ ΑΠΟ ΤΟ ΜΕΤΡΟ 4 .....</b>	<b>39</b>
5.4.2	<b>ΣΤΟΧΟΙ ΜΕΤΡΟΥ.....</b>	<b>39</b>
5.4.3	<b>ΧΡΗΜΑΤΟΔΟΤΙΚΑ ΒΑΡΥΤΗΤΑ ΔΡΑΣΕΩΝ ΤΟΥ ΜΕΤΡΟΥ.....</b>	<b>40</b>
5.4.4	<b>ΑΠΟΤΕΛΕΣΜΑΤΑ ΜΕΤΡΟΥ.....</b>	<b>40</b>

<b>5.5</b>	<b>ΜΕΤΡΟ 5 : ΑΞΙΟΠΟΙΗΣΗ ΚΑΙ ΕΜΠΟΡΙΑ ΤΗΣ ΓΕΩΡΓΙΚΗΣ ΠΑΡΑΓΩΓΗΣ.....</b>	<b>42</b>
<b>5.5.1</b>	<b>ΔΡΑΣΤΗΡΙΟΤΗΤΕΣ ΑΠΟ ΤΟ ΜΕΤΡΟ 5 .....</b>	<b>42</b>
<b>5.5.2</b>	<b>ΣΤΟΧΟΙ ΜΕΤΡΟΥ.....</b>	<b>42</b>
<b>5.5.3</b>	<b>ΧΡΗΜΑΤΟΔΟΤΙΚΗ ΒΑΡΥΤΗΤΑ ΔΡΑΣΕΩΝ ΤΟΥ ΜΕΤΡΟΥ.....</b>	<b>43</b>
<b>5.5.4</b>	<b>ΑΠΟΤΕΛΕΣΜΑΤΑ ΜΕΤΡΟΥ.....</b>	<b>44</b>
<b>5.6</b>	<b>ΜΕΤΡΟ 6: ΔΙΑΤΗΡΗΣΗ ΚΑΙ ΒΕΛΤΙΩΣΗ ΤΟΥ ΠΕΡΙΒΑΛΛΟΝΤΟΣ ΚΑΙ ΤΟΥ ΠΕΡΙΒΑΛΛΟΝΤΟΣ ΧΩΡΟΥ.....</b>	<b>46</b>
<b>5.6.1</b>	<b>ΔΡΑΣΤΗΡΙΟΤΗΤΕΣ ΑΠΟ ΤΟ ΜΕΤΡΟ 6.....</b>	<b>46</b>
<b>5.6.2</b>	<b>ΣΤΟΧΟΙ ΜΕΤΡΟΥ.....</b>	<b>46</b>
<b>5.6.3</b>	<b>ΧΡΗΜΑΤΟΔΟΤΙΚΗ ΒΑΡΥΤΗΤΑ ΔΡΑΣΕΩΝ ΤΟΥ ΜΕΤΡΟΥ.....</b>	<b>47</b>

## **ΚΕΦΑΛΑΙΟ 6**

	<b>ΠΕΡΙΟΧΕΣ ΕΦΑΡΜΟΓΗΣ ΠΡΟΓΡΑΜΜΑΤΟΣ LEADER II ΣΤΟ ΝΟΜΟ ΧΑΝΙΩΝ.....</b>	<b>48</b>
--	---	-----------

## **ΚΕΦΑΛΑΙΟ 7**

	<b>ΠΑΡΟΥΣΙΑΣΗ ΕΡΓΩΝ ΠΡΟΓΡΑΜΜΑΤΟΣ LEADER 2 ΣΤΑ ΧΑΝΙΑ ΚΡΗΤΗΣ.....</b>	<b>63</b>
<b>7.1.1</b>	<b>ΣΤΟΙΧΕΙΑ ΕΡΓΟΥ.....</b>	<b>63</b>
<b>7.1.2</b>	<b>ΣΤΟΙΧΕΙΑ ΕΠΕΝΔΥΤΗ / ΤΕΛΙΚΟΥ ΔΙΚΑΙΟΥΧΟΥ.....</b>	<b>63</b>
<b>7.1.3</b>	<b>ΧΡΗΜΑΤΟΔΟΤΙΚΑ ΣΤΟΙΧΕΙΑ ΕΡΓΟΥ.....</b>	<b>64</b>
<b>7.1.4</b>	<b>ΣΥΝΟΠΤΙΚΗ ΠΕΡΙΓΡΑΦΗ ΦΥΣΙΚΟΥ ΑΝΤΙΚΕΙΜΕΝΟΥ.....</b>	<b>64</b>
<b>7.1.5</b>	<b>ΦΩΤΟΓΡΑΦΙΑ ΕΡΓΟΥ.....</b>	<b>64</b>
<b>7.2.1</b>	<b>ΣΤΟΙΧΕΙΑ ΕΡΓΟΥ.....</b>	<b>65</b>
<b>7.2.2</b>	<b>ΣΤΟΙΧΕΙΑ ΕΠΕΝΔΥΤΗ / ΤΕΛΙΚΟΥ ΔΙΚΑΙΟΥΧΟΥ.....</b>	<b>65</b>
<b>7.2.3</b>	<b>ΧΡΗΜΑΤΟΔΟΤΙΚΑ ΣΤΟΙΧΕΙΑ ΕΡΓΟΥ.....</b>	<b>66</b>
<b>7.2.4</b>	<b>ΣΥΝΟΠΤΙΚΗ ΠΕΡΙΓΡΑΦΗ ΦΥΣΙΚΟΥ ΑΝΤΙΚΕΙΜΕΝΟΥ.....</b>	<b>66</b>
<b>7.2.5</b>	<b>ΦΩΤΟΓΡΑΦΙΑ ΕΡΓΟΥ.....</b>	<b>67</b>
<b>7.3.1</b>	<b>ΣΤΟΙΧΕΙΑ ΕΡΓΟΥ.....</b>	<b>67</b>

7.3.2	ΣΤΟΙΧΕΙΑ ΕΠΕΝΔΥΤΗ / ΤΕΛΙΚΟΥ ΔΙΚΑΙΟΥΧΟΥ.....	67
7.3.3	ΧΡΗΜΑΤΟΔΟΤΙΚΑ ΣΤΟΙΧΕΙΑ ΕΡΓΟΥ.....	68
7.3.4	ΣΥΝΟΠΤΙΚΗ ΠΕΡΙΓΡΑΦΗ ΦΥΣΙΚΟΥ ΑΝΤΙΚΕΙΜΕΝΟΥ.....	69
7.3.5	ΦΩΤΟΓΡΑΦΙΑ ΕΡΓΟΥ.....	69
7.4.1	ΣΤΟΙΧΕΙΑ ΕΡΓΟΥ.....	69
7.4.2	ΣΤΟΙΧΕΙΑ ΕΠΕΝΔΥΤΗ / ΤΕΛΙΚΟΥ ΔΙΚΑΙΟΥΧΟΥ.....	70
7.4.3	ΧΡΗΜΑΤΟΔΟΤΙΚΑ ΣΤΟΙΧΕΙΑ ΕΡΓΟΥ.....	70
7.4.4	ΣΥΝΟΠΤΙΚΗ ΠΕΡΙΓΡΑΦΗ ΦΥΣΙΚΟΥ ΑΝΤΙΚΕΙΜΕΝΟΥ.....	71
7.4.5	ΦΩΤΟΓΡΑΦΙΑ ΕΡΓΟΥ.....	71
7.5.1	ΣΤΟΙΧΕΙΑ ΕΡΓΟΥ.....	71
7.5.2	ΣΤΟΙΧΕΙΑ ΕΠΕΝΔΥΤΗ / ΤΕΛΙΚΟΥ ΔΙΚΑΙΟΥΧΟΥ.....	72
7.5.3	ΧΡΗΜΑΤΟΔΟΤΙΚΑ ΣΤΟΙΧΕΙΑ ΕΡΓΟΥ.....	72
7.5.4	ΣΥΝΟΠΤΙΚΗ ΠΕΡΙΓΡΑΦΗ ΦΥΣΙΚΟΥ ΑΝΤΙΚΕΙΜΕΝΟΥ.....	73
7.5.5	ΦΩΤΟΓΡΑΦΙΑ ΕΡΓΟΥ.....	73
7.6.1	ΣΤΟΙΧΕΙΑ ΕΡΓΟΥ.....	73
7.6.2	ΣΤΟΙΧΕΙΑ ΕΠΕΝΔΥΤΗ / ΤΕΛΙΚΟΥ ΔΙΚΑΙΟΥΧΟΥ.....	74
7.6.3	ΧΡΗΜΑΤΟΔΟΤΙΚΑ ΣΤΟΙΧΕΙΑ ΕΡΓΟΥ.....	74
7.6.4	ΣΥΝΟΠΤΙΚΗ ΠΕΡΙΓΡΑΦΗ ΦΥΣΙΚΟΥ ΑΝΤΙΚΕΙΜΕΝΟΥ.....	74
7.6.5	ΦΩΤΟΓΡΑΦΙΑ ΕΡΓΟΥ.....	74
7.7.1	ΣΤΟΙΧΕΙΑ ΕΡΓΟΥ.....	75
7.7.2	ΣΤΟΙΧΕΙΑ ΕΠΕΝΔΥΤΗ / ΤΕΛΙΚΟΥ ΔΙΚΑΙΟΥΧΟΥ.....	75
7.7.3	ΧΡΗΜΑΤΟΔΟΤΙΚΑ ΣΤΟΙΧΕΙΑ ΕΡΓΟΥ .....	75
7.7.4	ΣΥΝΟΠΤΙΚΗ ΠΕΡΙΓΡΑΦΗ ΦΥΣΙΚΟΥ ΑΝΤΙΚΕΙΜΕΝΟΥ.....	76
7.7.5	ΦΩΤΟΓΡΑΦΙΑ ΕΡΓΟΥ.....	76
7.8.1	ΣΤΟΙΧΕΙΑ ΕΡΓΟΥ.....	77
7.8.2	ΣΤΟΙΧΕΙΑ ΕΠΕΝΔΥΤΗ / ΤΕΛΙΚΟΥ ΔΙΚΑΙΟΥΧΟΥ.....	77
7.8.3	ΧΡΗΜΑΤΟΔΟΤΙΚΑ ΣΤΟΙΧΕΙΑ ΕΡΓΟΥ.....	77
7.8.4	ΣΥΝΟΠΤΙΚΗ ΠΕΡΙΓΡΑΦΗ ΦΥΣΙΚΟΥ ΑΝΤΙΚΕΙΜΕΝΟΥ.....	78
7.8.5	ΦΩΤΟΓΡΑΦΙΑ ΕΡΓΟΥ.....	78
7.9.1	ΣΤΟΙΧΕΙΑ ΕΡΓΟΥ.....	79
7.9.2	ΣΤΟΙΧΕΙΑ ΕΠΕΝΔΥΤΗ / ΤΕΛΙΚΟΥ ΔΙΚΑΙΟΥΧΟΥ.....	79

<b>7.9.3</b>	<b>ΧΡΗΜΑΤΟΔΟΤΙΚΑ ΣΤΟΙΧΕΙΑ ΕΡΓΟΥ.....</b>	<b>79</b>
<b>7.9.4</b>	<b>ΣΥΝΟΠΤΙΚΗ ΠΕΡΙΓΡΑΦΗ ΦΥΣΙΚΟΥ ΑΝΤΙΚΕΙΜΕΝΟΥ.....</b>	<b>80</b>
<b>7.9.5</b>	<b>ΦΩΤΟΓΡΑΦΙΑ ΕΡΓΟΥ.....</b>	<b>80</b>
<b>7.10.1</b>	<b>ΣΤΟΙΧΕΙΑ ΕΡΓΟΥ.....</b>	<b>81</b>
<b>7.10.2</b>	<b>ΣΤΟΙΧΕΙΑ ΕΠΕΝΔΥΤΗ / ΤΕΛΙΚΟΥ ΔΙΚΑΙΟΥΧΟΥ.....</b>	<b>81</b>
<b>7.10.3</b>	<b>ΧΡΗΜΑΤΟΔΟΤΙΚΑ ΣΤΟΙΧΕΙΑ ΕΡΓΟΥ.....</b>	<b>81</b>
<b>7.10.4</b>	<b>ΣΥΝΟΠΤΙΚΗ ΠΕΡΙΓΡΑΦΗ ΦΥΣΙΚΟΥ ΑΝΤΙΚΕΙΜΕΝΟΥ.....</b>	<b>82</b>
<b>7.10.5</b>	<b>ΦΩΤΟΓΡΑΦΙΑ ΕΡΓΟΥ.....</b>	<b>82</b>
<b>7.11.1</b>	<b>ΣΤΟΙΧΕΙΑ ΕΡΓΟΥ.....</b>	<b>83</b>
<b>7.11.2</b>	<b>ΣΤΟΙΧΕΙΑ ΕΠΕΝΔΥΤΗ / ΤΕΛΙΚΟΥ ΔΙΚΑΙΟΥΧΟΥ.....</b>	<b>83</b>
<b>7.11.3</b>	<b>ΧΡΗΜΑΤΟΔΟΤΙΚΑ ΣΤΟΙΧΕΙΑ ΕΡΓΟΥ.....</b>	<b>83</b>
<b>7.11.4</b>	<b>ΣΥΝΟΠΤΙΚΗ ΠΕΡΙΓΡΑΦΗ ΦΥΣΙΚΟΥ ΑΝΤΙΚΕΙΜΕΝΟΥ.....</b>	<b>84</b>
<b>7.11.5</b>	<b>ΦΩΤΟΓΡΑΦΙΑ ΕΡΓΟΥ.....</b>	<b>84</b>
<b>7.12.1</b>	<b>ΣΤΟΙΧΕΙΑ ΕΡΓΟΥ.....</b>	<b>85</b>
<b>7.12.2</b>	<b>ΣΤΟΙΧΕΙΑ ΕΠΕΝΔΥΤΗ / ΤΕΛΙΚΟΥ ΔΙΚΑΙΟΥΧΟΥ.....</b>	<b>85</b>
<b>7.12.3</b>	<b>ΧΡΗΜΑΤΟΔΟΤΙΚΑ ΣΤΟΙΧΕΙΑ ΕΡΓΟΥ.....</b>	<b>85</b>
<b>7.12.4</b>	<b>ΣΥΝΟΠΤΙΚΗ ΠΕΡΙΓΡΑΦΗ ΦΥΣΙΚΟΥ ΑΝΤΙΚΕΙΜΕΝΟΥ.....</b>	<b>86</b>
<b>7.12.5</b>	<b>ΦΩΤΟΓΡΑΦΙΑ ΕΡΓΟΥ.....</b>	<b>86</b>
<b>7.13.1</b>	<b>ΣΤΟΙΧΕΙΑ ΕΡΓΟΥ .....</b>	<b>87</b>
<b>7.13.2</b>	<b>ΣΤΟΙΧΕΙΑ ΕΠΕΝΔΥΤΗ / ΤΕΛΙΚΟΥ ΔΙΚΑΙΟΥΧΟΥ.....</b>	<b>87</b>
<b>7.13.3</b>	<b>ΧΡΗΜΑΤΟΔΟΤΙΚΑ ΣΤΟΙΧΕΙΑ ΕΡΓΟΥ.....</b>	<b>88</b>
<b>7.13.4</b>	<b>ΣΥΝΟΠΤΙΚΗ ΠΕΡΙΓΡΑΦΗ ΦΥΣΙΚΟΥ ΑΝΤΙΚΕΙΜΕΝΟΥ.....</b>	<b>88</b>
<b>7.13.5</b>	<b>ΦΩΤΟΓΡΑΦΙΑ ΕΡΓΟΥ.....</b>	<b>88</b>
<b>7.14.1</b>	<b>ΣΤΟΙΧΕΙΑ ΕΡΓΟΥ .....</b>	<b>89</b>
<b>7.14.2</b>	<b>ΣΤΟΙΧΕΙΑ ΕΠΕΝΔΥΤΗ / ΤΕΛΙΚΟΥ ΔΙΚΑΙΟΥΧΟΥ.....</b>	<b>89</b>
<b>7.14.3</b>	<b>ΧΡΗΜΑΤΟΔΟΤΙΚΑ ΣΤΟΙΧΕΙΑ ΕΡΓΟΥ.....</b>	<b>89</b>
<b>7.14.4</b>	<b>ΣΥΝΟΠΤΙΚΗ ΠΕΡΙΓΡΑΦΗ ΦΥΣΙΚΟΥ ΑΝΤΙΚΕΙΜΕΝΟΥ.....</b>	<b>90</b>
<b>7.14.5</b>	<b>ΦΩΤΟΓΡΑΦΙΑ ΕΡΓΟΥ.....</b>	<b>90</b>
<b>7.15.1</b>	<b>ΣΤΟΙΧΕΙΑ ΕΡΓΟΥ.....</b>	<b>90</b>
<b>7.15.2</b>	<b>ΣΤΟΙΧΕΙΑ ΕΠΕΝΔΥΤΗ / ΤΕΛΙΚΟΥ ΔΙΚΑΙΟΥΧΟΥ.....</b>	<b>91</b>
<b>7.15.3</b>	<b>ΧΡΗΜΑΤΟΔΟΤΙΚΑ ΣΤΟΙΧΕΙΑ ΕΡΓΟΥ.....</b>	<b>91</b>

7.15.4	ΣΥΝΟΠΤΙΚΗ ΠΕΡΙΓΡΑΦΗ ΦΥΣΙΚΟΥ ΑΝΤΙΚΕΙΜΕΝΟΥ.....	91
7.15.5	ΦΩΤΟΓΡΑΦΙΑ ΕΡΓΟΥ.....	92
7.16.1	ΣΤΟΙΧΕΙΑ ΕΡΓΟΥ.....	92
7.16.2	ΣΤΟΙΧΕΙΑ ΕΠΕΝΔΥΤΗ / ΤΕΛΙΚΟΥ ΔΙΚΑΙΟΥΧΟΥ.....	93
7.16.3	ΧΡΗΜΑΤΟΔΟΤΙΚΑ ΣΤΟΙΧΕΙΑ ΕΡΓΟΥ.....	93
7.16.4	ΣΥΝΟΠΤΙΚΗ ΠΕΡΙΓΡΑΦΗ ΦΥΣΙΚΟΥ ΑΝΤΙΚΕΙΜΕΝΟΥ.....	94
7.16.5	ΦΩΤΟΓΡΑΦΙΑ ΕΡΓΟΥ.....	94
7.17.1	ΣΤΟΙΧΕΙΑ ΕΡΓΟΥ.....	95
7.17.2	ΣΤΟΙΧΕΙΑ ΕΠΕΝΔΥΤΗ / ΤΕΛΙΚΟΥ ΔΙΚΑΙΟΥΧΟΥ.....	95
7.17.3	ΧΡΗΜΑΤΟΔΟΤΙΚΑ ΣΤΟΙΧΕΙΑ ΕΡΓΟΥ.....	95
7.17.4	ΣΥΝΟΠΤΙΚΗ ΠΕΡΙΓΡΑΦΗ ΦΥΣΙΚΟΥ ΑΝΤΙΚΕΙΜΕΝΟΥ.....	96
7.17.5	ΦΩΤΟΓΡΑΦΙΑ ΕΡΓΟΥ.....	96

## **ΚΕΦΑΛΑΙΟ 8**

### **ΑΠΟΤΕΛΕΣΜΑ ΤΗΣ ΕΦΑΡΜΟΓΗΣ ΤΟΥ ΠΡΟΓΡΑΜΜΑΤΟΣ LEADER 2 ΣΤΟ ΝΟΜΟ ΧΑΝΙΩΝ ΚΑΙ ΣΥΓΚΡΙΣΗ ΜΕ ΑΛΛΟΥΣ**

<b>ΝΟΜΟΥΣ.....</b>	<b>97</b>
8.1 ΠΡΟΒΛΗΜΑΤΑ / ΔΥΣΧΕΡΕΙΕΣ ΠΟΥ ΣΥΝΑΝΤΗΘΗΚΑΝ ΚΑΤΑ ΤΗΝ ΕΦΑΡΜΟΓΗ ΤΟΥ ΠΡΟΓΡΑΜΜΑΤΟΣ.....	97
8.2 ΠΡΟΤΑΣΕΙΣ ΓΙΑ ΒΕΛΤΙΩΣΕΙΣ.....	97
8.3 ΕΠΙΠΤΩΣΕΙΣ ΑΠΟ ΤΗΝ ΕΦΑΡΜΟΓΗ ΤΟΥ ΠΡΟΓΡΑΜΜΑΤΟΣ ΣΤΟΝ ΤΟΥΡΙΣΜΟ.....	98
8.4 ΣΥΓΚΡΙΣΗ ΜΕ ΑΛΛΟΥΣ ΝΟΜΟΥΣ.....	102
8.4.1 ΝΟΜΟΣ ΗΡΑΚΛΕΙΟΥ .....	102
8.4.2 ΝΟΜΟΣ ΣΑΜΟΥ.....	102
8.4.3 ΝΟΜΟΣ ΧΑΝΙΩΝ.....	103
<b>ΕΠΙΛΟΓΟΣ.....</b>	<b>104</b>
<b>ΠΗΓΕΣ.....</b>	<b>106</b>

<b>ΒΙΒΛΙΟΓΡΑΦΙΑ.....</b>	<b>106</b>
<b>ΟΔΗΓΟΣ ΔΙΕΥΘΥΝΣΕΩΝ ΚΑΤΑΛΟΓΩΝ ΤΟΥ ΙΝΤΕΡΝΕΤ.....</b>	<b>107</b>
<b>ΣΗΜΕΙΩΣΗ.....</b>	<b>107</b>
<b>ΠΑΡΑΡΤΗΜΑ.....</b>	<b>108</b>



## ΕΙΣΑΓΩΓΗ

Πριν από το 1850 η πλειονότητα των ανθρώπων ζούσε σε οικισμούς, σε χωριά και σε μικρές πόλεις, μέσα στην ύπαιθρο και στην καρδιά του φυσικού περιβάλλοντος, ασχολούμενη κυρίως με αγροτικές εργασίες. Όταν οι πόλεις άρχισαν να μεγαλώνουν, στην περίοδο της βιομηχανικής επανάστασης, άρχισε να δημιουργείται και ο αστικός πληθυσμός που ήταν υποχρεωμένος να ζει και να εργάζεται μέσα στα αστικά κέντρα. Και όσο οι πόλεις γινόταν μεγαλύτερες, τόσο περισσότερο αυτός ο πληθυσμός αποκοπτόταν από την ύπαιθρο, την οποία καθόλου ή σπάνια και περιστασιακά επισκεπτόταν. Και σήμερα υπάρχουν άνθρωποι κυρίως οι κάτοικοι των μεγαλουπόλεων που καμία επαφή δεν έχουν με το φυσικό περιβάλλον

Όσο οι άνθρωποι ζούσαν στην ύπαιθρο δεν υπήρχε φυσικά τουρισμός υπαίθρου και Αγροτουρισμός. Όταν απομακρύνθηκαν από αυτή και εγκλωβίστηκαν στα αστικά κέντρα τότε συνειδητοποίησαν τη στέρηση της και άρχισαν να την αναζητούν και να την επισκέπτονται σαν τουρίστες.

Έτσι η πορεία και η αύξηση του Αγροτουρισμού είναι παράλληλη και ανάλογη με την αύξηση αυτής του αστικού πληθυσμού. Η αγροτουριστική πελατεία αποτελείται κυρίως από αστούς και όχι από αγρότες.

Ιστορικά η πρώτη εμφάνιση του τουρισμού υπαίθρου και του Αγροτουρισμού τοποθετείτε τον 19<sup>ο</sup> αιώνα, όταν ο αστικός πληθυσμός των βιομηχανικών πόλεων, με τους μοντέρνους τότε ατμοκίνητους σιδηρόδρομους έκανε εκδρομές και περιηγήσεις στην ύπαιθρο, την οποία οι ρομαντικοί συγγραφείς της εποχής εξυμνούσαν. Αλλά και οι κάτοικοι των ιστορικών μεγάλων πόλεων της Ευρώπης (Παρίσι, Λονδίνο, Ρώμη κ.λ.π.) έκαναν πάντα εκδρομές, κυρίως ημερήσιες, στην ύπαιθρο γύρω από της πόλεις τους.

Όμως η εμφάνιση του Αγροτουρισμού σαν συγκροτημένη εναλλακτική μορφή τουρισμού τοποθετείτε μέσα στη δεκαετία του 1960, όποτε στις Η.Π.Α παρουσιάζεται η τουριστική δραστηριότητα <FARM and RANCH HOSPITALITY> με τις παραλλαγές του Γεωργικού Τουρισμού (FARM/RANCH BASED TOURISM)

και του Αγροτικού τουρισμού(HOTEL/RESORT BASED TOURISM). Τότε αρχίζει η σύγχρονη περίοδος του Αγροτουρισμού .

Στην Ευρώπη και συγκεκριμένα στα κράτη μέλη της Ε.Ε. είχε παρουσιαστεί την μεταπολεμική περίοδο πτώση στον πληθυσμό της υπαίθρου . Αυτό είχε σαν συνέπεια την μείωση της ανάπτυξης (αγροτικής κυρίως) στις περιοχές αυτές αλλά και την μείωση του εισοδήματος των λίγων κατοίκων που έμεναν εκεί. Σε μια προσπάθεια διατήρησης των πληθυσμών αυτών , αλλά και ενίσχυσης τους η Ε.Ε. σχεδίασε διάφορα αναπτυξιακά προγράμματα για τις περιοχές αυτές .

Στην Κρήτη και ιδιαίτερα στο νόμο Χανίων στον οποίο θα αναφερθούμε , το πρόβλημα της ερήμωσης της υπαίθρου έχει λάβει τεράστιες διαστάσεις . Σε αυτό συνέλαβαν διάφοροι παράγοντες (κοινωνικοί, οικονομικοί αλλά και ιδιομορφίας του εδάφους).

Τα προγράμματα LEADER (LEADER 1, LEADER 2, LEADER +) είναι μια πρωτοβουλία της Ε.Ε ,αφορά την αγροτική και τουριστική ανάπτυξη και ενισχύει επενδύσεις μικρής κλίμακας που συνδυάζουν καινοτόμες και υποδειγματικού χαρακτήρα δράσεις που αποβλέπουν στην δημιουργία καινούργιων δραστηριοτήτων στον αγροτικό χώρο, οι οποίοι θα αποτελέσουν το μοχλό της ανάπτυξης των αγροτικών περιοχών.

Το LEADER 1 αποτέλεσε την αρχή μιας νέας προσέγγισης στην πολιτική αγροτικής ανάπτυξης, η οποία στηρίζεται στην ολοκληρωμένη και συμμετοχικοί προσέγγιση σε τοπικό ή περιφερειακό επίπεδο.

Με την πρωτοβουλία LEADER 2 στο οποίο θα ασχοληθούμε στην πτυχιική μας, γενικεύθηκε η προσέγγιση της πρωτοβουλίας LEADER 1, δίνοντας ιδιαίτερη έμφαση στον καινοτόμο χαρακτήρα των σχεδίων.

Στόχος του LEADER + είναι να στηρίζει τους φορείς των αγροτικών περιοχών να εξετάσουν το δυναμικό της περιοχής τους κάτω από μια περισσότερο μακροπρόθεσμη προοπτική. Προωθώντας την εφαρμογή ολοκληρωμένων, υψηλής ποιότητας και πρωτότυπων στρατηγικών για την αειφόρο ανάπτυξη, το LEADER + δίνει μεγάλη έμφαση στις εταιρικές σχέσεις και στα δίκτυα ανταλλαγής εμπειριών.

Το αγροτουριστικό πρόγραμμα (LEADER 2) που θα ασχοληθούμε είναι τα εργαλεία μέσα από τα οποία θα μπορούσε να επιτευχθεί ή ακριβέστερα να προωθηθεί η ενεργοποίηση του ενδογενούς δυναμικού που αποτελεί σήμερα την βασική προϋπόθεση της κοινοτικής ανάπτυξης, της ανάπτυξης της μικρής μειονεκτικής αγροτικής κοινότητας, έτσι ώστε να ενισχυθεί η προσπάθεια ανάκαμψης τους και να βελτιωθεί η ποιότητα της ζωής των κατοίκων των περιοχών αυτών.

# ΚΕΦΑΛΑΙΟ 1

## Ο ΑΓΡΟΤΟΥΡΙΣΜΟΣ ΚΑΙ ΟΙ ΣΥΝΕΠΕΙΕΣ ΤΟΥ

### 1.1 Η ΕΝΟΙΑ ΤΟΥ ΑΓΡΟΤΟΥΡΙΣΜΟΥ

Ο αγροτουρισμός είναι διάφορες τουριστικές δραστηριότητες μικρής κλίμακας, οικογενειακής ή συνεταιριστικής, μορφής που αναπτύσσονται σε αγροτικό χώρο από ανθρώπους που απασχολούνται στη γεωργία. Βασικό σκοπό έχει να δώσει εναλλακτικές λύσεις στην απασχόληση των γεωργών και να βελτιώσει το εισόδημα τους.

Στο άκουσμα της λέξης τουρισμός φανταζόμαστε αμέσως τον ήλιο, την θάλασσα και την αμμουδιά, τα μεγάλα ξενοδοχειακά συγκροτήματα, τη δημιουργία νέων θέσεων εργασίας, την εισροή συναλλάγματος την επίτευξη υψηλών εισοδημάτων όσων εμπλέκονται με τις τουριστικές δραστηριότητες. Με αλλά λόγια σε ότι συνδέεται με το μαζικό τουρισμό προσδίδουμε τις διαστάσεις του <<μεγάλου>> και του <<πολύ>>.

Όσοι προσπαθούν να αποδώσουν στον αγροτουρισμό τις διαστάσεις του <<μεγάλου>> και του <<πολύ>> διαπράττουν μεγάλο σφάλμα, διότι αγροτουρισμός είναι ακριβώς ότι δεν είναι μεγάλο, δεν είναι πολύ, δεν είναι απρόσωπο στον τουριστικό τομέα ή για να το πούμε διαφορετικά ότι είναι μικρό και όμορφο έχει ανθρώπινο πρόσωπο.

Πιο συγκεκριμένα, αγροτουρισμός είναι εκείνη η μορφή τουρισμού η οποία αναπτύσσεται σε αγροτικές περιοχές που δεν έχουν κορεστεί τουριστικά και συνδέεται με κοινωνικές, περιβαλλοντικές, πολιτισμικές και κοινοτικές αξίες, οι οποίες επιτρέπουν τόσο στους οικοδεσπότες όσο και στους φιλοξενούμενους - επισκέπτες να υφίστανται αλληλεπιδράσεις και να μοιράζονται εμπειρίες.

Αναφέρεται στις τουριστικές δραστηριότητες που αναπτύσσονται από άτομα που ασχολούνται κυρίως στον πρωτογενή τομέα, αλλά και από κάτοικους των αγροτικών περιοχών και ειδικότερα από οικογενειακής ή συνεταιριστικής

μορφής, μικρές αγροτουριστικές μονάδες παροχής υπηρεσιών και αγαθών, με σκοπό την ενίσχυση του γεωργικού εισοδήματος, τη διαφύλαξη και προώθηση της πολιτισμικής και αρχιτεκτονικής κληρονομιάς, του φυσικού περιβάλλοντος και της τοπικής οικονομίας και κοινωνίας.

Έτσι, ο αγροτουρισμός δεν είναι απλά μια δραστηριότητα που πραγματοποιείται και εξελίσσεται στον αγροτικό χώρο, αλλά είναι τουρισμός ο οποίος εξελίσσεται σε χώρο οικειότητας, επικοινωνίας και εργασίας, ο οποίος έχει την δική του ζωή, τη δική του παράδοση και ιστορία, τη δική του ταυτότητα. Είναι τουρισμός <<ενός τόπου >>, ο οποίος σημαδεύεται από ένα τοπικό τοπίο, που η πρωτοβουλία και διαχείριση του ανήκει στους ανθρώπους του <<τόπου>>, οι επιπτώσεις του περιορίζονται ως επί το πλείστον σε τοπική κλίμακα, ένας τουρισμός όπου ο καθένας μοιράζεται κάτι με άλλους. Είναι ένας τουρισμός που έχει ως κεντρικό και ουσιώδες στοιχείο τον άνθρωπο. Είναι μια δραστηριότητα που δένεται αρμονικά με την κυρίως απασχόληση των κατοίκων των περιοχών αυτών, που είναι στον πρωτογενή τομέα, δρα συμπληρωματικά με αυτή και δεν δημιουργεί ανταγωνισμούς σε ότι αφορά τους φυσικούς πόρους και το ανθρώπινο δυναμικό. Είναι μια μορφή τουρισμού η οποία ενσωματώνεται στον οικολογικό και κοινωνικό ιστό των αγροτικών κοινοτήτων, προσαρμόζεται στις ανάγκες και δυνατότητες της αγροτικής οικογένειας, ευνοεί την επαφή με τη φύση και τη σύσφιξη των σχέσεων μεταξύ της πόλης και της υπαίθρου και μπορεί να συμβάλλει κάτω από ορισμένες προϋποθέσεις στην οικονομική και κοινωνική ανάπτυξη των αγροτικών περιοχών και κυρίως των ορεινών και μειονεκτικών περιοχών.

Πλεονεκτήματα και οφέλη του αγροτουρισμού :

- Οι γεωργοί διαθέτουν τα προϊόντα τους στους επισκέπτες.
- Οι αγρότισσες φτιάχνουν διάφορα παραδοσιακά τοπικά παρασκευάσματα αξιοποιώντας τα προϊόντα της γεωργικής τους εκμεταλλεύσεις και της ντόπιας παραγωγής που τα διαθέτουν στους επισκέπτες.
- Σε μερικές αγροτικές περιοχές κάποιες από τις γεωργικές εργασίες και τις εργασίες νοικοκυριού γίνονται με παραδοσιακό τρόπο. Ο

επισκέπτης θα έχει την ευκαιρία να δει από κοντά τέτοιες εργασίες και να συμμετέχει σε αυτές.

- Με τον αγροτουρισμό επιδιώκεται η διαφύλαξη, η προβολή και η αξιοποίηση της πολιτιστικής μας κληρονομιάς. Ο αγροτικός κόσμος είναι η κοιτίδα της ελληνικής παράδοσης και μαζί με την όμορφη φύση αποτελούν την φυσιογνωμία της ελληνικής υπαίθρου.

## 1.2 ΤΟΥΡΙΣΜΟΣ ΚΑΙ ΤΟΠΙΚΑ ΠΡΟΙΟΝΤΑ

Η προώθηση των τοπικών προϊόντων στην τουριστική αγορά, αποτελεί ένα υψηλό στόχο στην Κρήτη.

Παρ' ότι είναι ένας στόχος « κοινής λογικής» και αμοιβαία επωφελής για την τοπική γεωργία και τον τουρισμό, φαίνεται στην πράξη δύσκολος για να επιτευχθεί πλήρως, εξ' αιτίας σειράς προβλημάτων που πρέπει να αντιμετωπιστούν τόσο στην γεωργία όσο και στον τουρισμό μας.

Ειδικά για την Κρήτη που είναι ένα νησί και μάλιστα απομακρυσμένο από τις μεγάλες αγορές, είναι παράλογο να αναζητούνται αγορές για τα αγροτικά της προϊόντα σε μεγάλες αποστάσεις στην Ευρώπη, Αμερική (με την ανάλογη επιβάρυνση) όταν δεν εξαντλείται η τοπική αγορά.

Κάθε χρόνο στην Κρήτη έρχονται 2,5 εκ. τουρίστες (το 21% της ελληνικής τουριστικής αγοράς) οι οποίοι παραμένουν εδώ κατά μέσο όρο 8 ημέρες. Εάν αυτό το δυναμικό, κατά την εδώ παραμονή του, το δούμε ως καταναλωτές των αγροτικών προϊόντων δίνεται μια σημαντική δυνατότητα απορρόφησης της τοπικής γεωργικής παραγωγής.

Η κατεύθυνση της σύνδεσης τουρισμού – γεωργίας δίνει μια διέξοδο στα τόσα αδιέξοδα και προβλήματα που αντιμετωπίζει ο γεωργικός τομέας σε όλες τις περιοχές, αλλά ειδικότερα στις απομακρυσμένες νησιωτικές και τουριστικές, όπως είναι η Κρήτη και η Κύπρος.

Είναι γνωστό ότι η Ευρωπαϊκή γεωργία βρίσκεται σε κρίση, ειδικά τα τελευταία χρόνια, εξ' αιτίας γενικότερων καταστάσεων οι οποίες διαμορφώνονται διεθνώς αλλά και των πολιτικών που ακολουθούνται.

Είναι αναγκαίο να γίνει ένας γενικός διαχωρισμός της Ευρωπαϊκής γεωργίας σε δυο τμήματα γιατί είναι διαφορετικά τα προβλήματα του καθ' ενός.

Η Ευρώπη γνώριζε έως πολύ πρόσφατα δυο είδη γεωργίας.

Μια «κλασική γεωργία» που εφαρμόζεται στο μεγαλύτερο μέρος του Ευρωπαϊκού χώρου και είναι η βιομηχανική γεωργία, η γεωργία της μεγάλης παραγωγής, η οποία βασίζεται στην εντατικοποίηση και στην αυξημένη αποδοτικότητα με τεχνικές βελτίωσης.

Και μια «παραδοσιακή γεωργία» στις λιγότερο ευνοημένες περιοχές, ορεινές, νησιωτικές όπως είναι αυτή της Κρήτης. Το πρώτο μοντέλο περιήλθε σε κρίση. Δέχτηκε το μοιραίο χτύπημα στη αχίλλειο πτέρνα του, που είναι η ποιότητα και η υγιεινή των τροφίμων. Αυτόματα το μειονέκτημα του πρώτου μοντέλου μπορεί να γίνει το μεγάλο πλεονέκτημα του δεύτερου μοντέλου, αρκεί να γίνουν ορισμένα προσεκτικά βήματα βελτίωσης και να αποδώσει η παραδοσιακή γεωργία προϊόντα – τρόφιμα εγγυημένης ποιότητας που να καλύπτουν τις απαιτήσεις του σύγχρονου καταναλωτή.

Η παραδοσιακή γεωργία είναι αυτή που μπορεί να επιτύχει αυτό το στόχο γιατί βασίζεται στο φυσικό τρόπο παραγωγής και όχι στον εντατικό και ύπτοπτο σήμερα ως ανθυγιεινό.

Να λοιπόν ένα ανοιχτό πεδίο και μια πρόκληση που καλείται να εκμεταλλευτεί η Κρητική γεωργία. Πρωτίστως μπροστά στον διατροφικά ταλαιπωρημένο Ευρωπαϊό επισκέπτη του νησιού.

Η παραδοσιακή Κρητική διατροφή, η οποία βασίζεται στα προϊόντα που παράγει η Κρητική γη, είναι αποδεδειγμένα η υγιεινή διατροφή. Το μήνυμα αυτό πρώτα απ' όλα πρέπει να δώσει ο τουρισμός και θα το δώσει αποτελεσματικά αν το υιοθετήσει πλήρως και το εφαρμόσει στις υπηρεσίες τις οποίες παρέχει.

Η Κρήτη διαθέτει 110.000 περίπου ξενοδοχειακές κλίνες( 44% Ν. Ηρακλείου , 20% Ν. Ρεθύμνου , 18% Ν. Χανίων και 17% Ν. Λασιθίου) και 83.000 κλίνες ενοικιαζομένων δωματίων και τουριστικών κατοικιών.

Οι κουζίνες όλων αυτών των τουριστικών μονάδων δεν έχουν υιοθετήσει το πρότυπο της Κρητικής διατροφής, δεν χρησιμοποιούν αποκλειστικά Κρητικά προϊόντα. Σημαντικά βήματα έχουν γίνει τα τελευταία χρόνια, ωστόσο η απόσταση που πρέπει να διανυθεί είναι ακόμα μεγάλη. Ενδεικτικά στις μονάδες

Α κατηγορίας υπολογίζεται ότι η κατανάλωση ελαιόλαδου είναι το 23% τη συνολικής κατανάλωσης ελαίων, το υπόλοιπο ποσοστό αντιστοιχεί στα σπορέλαια.

Ο κύριος λόγος που επικαλούνται οι τουριστικές μονάδες είναι οι τιμές των προϊόντων. Θεωρούν δηλαδή ότι τα Κρητικά αγροτικά προϊόντα είναι ακριβά σε σχέση με άλλες επιλογές που έχουν και ότι τα περιθώρια δαπανών τους είναι περιορισμένα εξαιτίας του τιμολογίου τουριστικών υπηρεσιών που διαμορφώνονται κάθε φορά. Το πρόβλημα βρίσκεται στο τουριστικό καταναλωτικό μοντέλο που έχει καθιερωθεί και κυριαρχεί στην Κρήτη. Αυτό είναι το μοντέλο του μαζικού και φτηνού τουρισμού. Το μοντέλο αυτό υιοθέτησε στη κουζίνα του τις διατροφικές συνήθειες και τα προϊόντα που τις ικανοποιούν των πελατών του. Σίγουρα σε αυτό το μοντέλο δε μπορεί να αποδώσει πλήρως ο στόχος της διασύνδεσης με την Κρητική γεωργία, της Κρητικής διατροφής.

Είναι ανάγκη ταυτόχρονα με την προώθηση και την εξασφάλιση της ποιότητας των τοπικών αγροτικών προϊόντων, να προωθηθεί ο στόχος της αναβάθμισης της ποιότητας των παρεχόμενων τουριστικών υπηρεσιών.

Ο Κρητικός τουρισμός πρέπει στο σύνολο του να αποκτήσει το στοιχείο της μοναδικότητας του, πρέπει να αποκτήσει την ιδιαίτερη ταυτότητα του ενσωματώνοντας τις αυλές και υλικές αξίες του χώρου του.

Μια απ' αυτές είναι η Κρητική διατροφή, η τοπική κουλτούρα, ο πολιτισμός, η φύση. Αυτό θα τον αναβαθμίσει ποιοτικά, θα τον κάνει διακριτό, ελκυστικό, επιζητούμενο και ισχυρό τουριστικό προορισμό. Μια δεύτερη σημαντική παράμετρος στην κατεύθυνση της αναβάθμισης της ποιότητας των τουριστικών υπηρεσιών είναι η ενίσχυση των εναλλακτικών μορφών τουρισμού οι οποίες βασίζονται και εξαρτώνται από πρότυπα υγιεινής διατροφής, φυσικής ζωής όπως ο αγροτουρισμός, οικολογικός τουρισμός.

**Συμπερασματικά:** Στην Κρήτη βλέπουμε σήμερα λοιπόν τους δυο κυρίαρχους τομείς της οικονομίας μας να λειτουργούν συμπληρωματικά και αλληλοβοηθητικά.

Ορισμένα βήματα έχουν γίνει προς αυτή την κατεύθυνση όμως πολλά ζητήματα πρέπει να λυθούν στην πορεία. Όπως:



- Ο στόχος της σύνδεσης τουρισμού – τοπικών προϊόντων δεν πρέπει να μείνει άλλο ως στόχος ζύμωσης και να αποκτήσει ένα καλά οργανωμένο σχέδιο που να καλύπτει τις σκοπούμενες δράσεις σε όλα τα επίπεδα της οικονομίας, της διοίκησης και της κοινωνίας.
- Η γεωργία πρέπει να εξασφαλίσει τις ποσότητες των προϊόντων στο χρόνο που είναι αναγκαίες, με εξασφαλισμένη και εγγυημένη την ποιότητα με τους σύγχρονους όρους.
- Ο τουρισμός πρέπει να αναβαθμίσει την ποιότητα των παρεχόμενων υπηρεσιών του ενσωματώνοντας τα τοπικά αυλά και υλικά πλεονεκτήματα.

## ΚΕΦΑΛΑΙΟ 2

### ΠΡΟΓΡΑΜΜΑΤΑ ΕΝΙΣΧΥΣΗΣ ΑΓΡΟΤΟΥΡΙΣΤΙΚΩΝ ΔΡΑΣΤΗΡΙΟΤΗΤΩΝ

#### 2.1 ΧΡΗΜΑΤΟΔΟΤΙΚΑ ΠΡΟΓΡΑΜΜΑΤΑ

Για την εφαρμογή και λειτουργία ενός προγράμματος αγροτουριστικής ανάπτυξης απαραίτητη προϋπόθεση, εκτός όλων των άλλων στα οποία αναφερθήκαμε, είναι και η ύπαρξη οικονομικών πόρων.

Ένα πρόγραμμα αγροτουριστικής ανάπτυξης μειονεκτικής περιοχής μπορεί να αντλεί για την λειτουργία του:

- είτε πόρους εθνικούς
- είτε πόρους κοινοτικούς, στα πλαίσια ειδικών αναπτυξιακών προγραμμάτων
- είτε συνδυασμό εθνικών κοινοτικών πόρων

Παρακάτω θα αναφερθούμε σε ένα από τα σημαντικότερα προγράμματα αγροτουριστικής ανάπτυξης, το πρόγραμμα LEADER 2 το οποίο χρηματοδοτείται από την ΕΥΡΩΠΑΪΚΗ ΕΝΩΣΗ (Ε.Ε) και τα ΠΕΡΙΦΕΡΕΙΑΚΑ ΕΠΙΧΕΙΡΗΣΙΑΚΑ ΠΡΟΓΡΑΜΜΑΤΑ (ΠΕΠ).

#### 2.2 ΠΕΡΙΦΕΡΕΙΑΚΑ ΕΠΙΧΕΙΡΗΣΙΑΚΑ ΠΡΟΓΡΑΜΜΑΤΑ

Στο πλαίσιο της περιφερειακής πολιτικής της Ευρωπαϊκής Ένωσης και ειδικότερα στο Κοινοτικό Πλαίσιο Στήριξης, το οποίο υλοποιείται με τη συγχρηματοδότηση της Ευρωπαϊκής Ένωσης, εντάσσονται τα Περιφερειακά Επιχειρησιακά Προγράμματα που καταρτίζονται από κάθε περιφέρεια στο πλαίσιο ενός γενικού σχεδιασμού στρατηγικής ανάπτυξης. Περιλαμβάνουν άξονες και μέτρα, ανάλογα με τις ιδιαιτερότητες των περιφερειών και τα συγκριτικά τους πλεονεκτήματα. Κοινός άξονας όλων των περιφερειών είναι

αυτός της Αγροτικής Ανάπτυξης, ο οποίος περιλαμβάνει διάφορες δράσεις μεταξύ των οποίων και αυτή των ειδικών μορφών τουρισμού, στις οποίες εντάσσεται και ο Αγροτουρισμός.

Ωστόσο, οι δράσεις που αφορούν τον αγροτουρισμό δεν περιορίζονται μόνο στον άξονα της Αγροτικής Ανάπτυξης αλλά προβλέπονται και σε άλλους, όπως είναι για παράδειγμα αυτός της Ανάπτυξης του Όρεινού Χώρου και των Εσωτερικών Ζωνών, καθώς επίσης και αυτός της μείωσης των ενδοπεριφερειακών ανισοτήτων, οι οποίοι υπάρχουν σε ΠΕΠ πολλών περιφερειών της χώρας.

Ενδεικτικά αναφέρουμε το ΠΕΠ Κρήτης 2000-2006 το συνολικό κόστος του οποίου ανέρχεται σε 730.310.263 € με Δημόσια Δαπάνη 623.661.261€ και Ιδιωτική Συμμετοχή 106.649.002 €. Η συμμετοχή των Διορθωτικών Ταμιών (ΕΤΠΑ-ΕΚΤ-ΕΓΤΠΕ) ανέρχεται σε 467.745.949 € και αποτελεί το 75% της Δημόσιας Δαπάνης ή το 64% του συνολικού κόστους του προγράμματος.

Το ΠΕΠ Κρήτης 2000-2006 διορθώνεται σε 7 άξονες προτεραιότητας που καλύπτουν τους στόχους για την ανάπτυξη της Κρήτης για το διάστημα 2000-2006, όπως αυτοί έχουν τεθεί και επικεντρώνονται σε τομείς όπως: ο τουρισμός ανάπτυξης της υπαίθρου, το περιβάλλον.

## **2.3 ΑΛΛΑ ΠΡΟΓΡΑΜΜΑΤΑ ΕΝΙΣΧΥΣΗΣ ΑΓΡΟΤΟΥΡΙΣΤΙΚΩΝ ΔΡΑΣΤΗΡΙΟΤΗΤΩΝ**

Δεν θα πρέπει να παραλείψουμε να αναφέρουμε και άλλα προγράμματα που ενισχύουν έμμεσα τις επενδύσεις στον αγροτουρισμό. Μεταξύ αυτών αναφέρουμε:

- Προγράμματα του Ελληνικού Οργανισμού Μικρών και Μεσαίων Επιχειρήσεων και Χειροτεχνίας (ΕΟΜΜΕ).
- Προγράμματα του Οργανισμού Απασχόλησης Εργατικού Δυναμικού (ΟΑΕΔ).

## **2.4 ΠΡΟΕΤΟΙΜΑΣΙΑ ΕΦΑΡΜΟΓΗΣ ΑΓΡΟΤΟΥΡΙΣΤΙΚΟΥ ΠΡΟΓΡΑΜΜΑΤΟΣ**

Για την εφαρμογή λοιπόν ενός αγροτουριστικού προγράμματος απαιτείται μια ολόκληρη διαδικασία προετοιμασίας.

Αρχικά τα βήματα που γίνονται περιλαμβάνουν :

- 1) Επιτόπια διερευνητική επίσκεψη – συζήτηση με τις τοπικές αρχές και ιδιαίτερα με τον τοπικό πληθυσμό, ανάλυση του προγράμματος και κατ' αρχήν επιλογή των τόπων, με βάση ορισμένα κριτήρια τα οποία έχουν τεθεί από διυπηρεσιακή Επιτροπή: ( ύπαρξη τουριστικών πόρων-προσπελασιμότητα ή προοπτικές αυτής - διαπίστωση δυνατοτήτων συνδυασμού με ειδικές μορφές τουρισμού.
- 2) Σύνταξη μιας πρώτης έκθεσης πρώτων συμπερασμάτων -εκτιμήσεων.
- 3) Συμπλήρωση ερωτηματολογίων.
- 4) Σύνταξη προκαταρκτικής μελέτης - ένταξη της μελέτης σε κοινοτικό χρηματοδοτικό πρόγραμμα.
- 5) Σύνταξη κατασκευαστικών μελετών - επιλογή παραδοσιακών κατοίκων
- 6) Συγκρότηση φορέα (λογικά προηγείται).
- 7) Έναρξη κατασκευαστικών εργασιών στην αγροικία.
- 8) Περάτωση - έναρξη λειτουργίας.

Όλο αυτό το σχήμα παρακολουθείται από την πρώτη μέχρι την τελευταία φάση του σε συνεργασία με όλους τους αναπτυξιακούς φορείς.

## ΚΕΦΑΛΑΙΟ 3

### ΦΟΡΕΙΣ ΤΗΣ ΑΓΡΟΤΟΥΡΙΣΤΙΚΗΣ ΑΝΑΠΤΥΞΗΣ

Όπως κάθε επενδυτική δραστηριότητα και κάθε λειτουργία, χρειάζεται οπωσδήποτε ένα νομικό υποκείμενο, στο όνομα και λογαριασμό του οποίου θα γίνονται οι χρηματοδοτήσεις αλλά και παράλληλα θα έχει συνολική ευθύνη, έτσι και για την εφαρμογή αγροτουριστικού προγράμματος σε μια περιοχή απαιτείται η συγκρότηση του φορέα διαχείρισης ως προϋπόθεση για την παραπέρα πορεία του συνολικού έργου. Να δημιουργηθεί δηλαδή ένα οργανικό - θεσμικό πλαίσιο μέσα στο οποίο θα λειτουργήσει το πρόγραμμα αυτό.

Στο τμήμα αυτό, προέχει κατ' αρχήν να γίνουν 2 βασικές διακρίσεις:

- I. Ανάμεσα σε τοπικούς φορείς αγροτουριστικής ανάπτυξης και φορείς κεντρικού σχεδιασμού
- II. Ανάμεσα σε ήδη θεσμοθετημένους φορείς και προβλεπόμενους ή προτεινόμενους, στο βαθμό που η σύλληψη της αγροτουριστικής ανάπτυξης αποτελεί ένα νέο στοιχείο απέναντι στην παραδοσιακή προσέγγιση ανάπτυξης μειονεκτικών περιοχών.

Στην πρώτη περίπτωση, η διερεύνηση θα πρέπει να επικεντρωθεί γύρω από το ερώτημα του ποιος τελικά νομιμοποιείται, είτε ποιος έχει την ευθύνη να «θέσει σε κίνηση» τις σχετικές διαδικασίες.

Μια πρώτη εκτίμηση είναι ότι «το κέντρο» σχεδιάζει και οι τοπικοί φορείς αναλαμβάνουν την υλοποίηση.

Προσεκτική ωστόσο εμβάθυνση και ανάλυση του όλου σχήματος οδηγεί στη διαπίστωση ότι ο σχεδιασμός, ειδικά για το πρόγραμμα αγροτουριστικής ανάπτυξης δεν μπορεί και δεν πρέπει να έχει αυτή τη μορφή.

Ο σχεδιασμός δεν μπορεί να είναι κάτι το αποκομμένο από την πραγματικότητα που εκφράζεται μόνο μέσα από την επιτόπια ανάλυση όλων των συνιστωσών του προγράμματος.

Από την άλλη, ο κεντρικός σχεδιασμός παρέχει τη δυνατότητα της «σφαιρικότητας» τόσο στη σύλληψη, όσο και την υλοποίηση, με την έννοια ότι δίνεται η ευκαιρία μιας συγκριτικής ανάλυσης και εξέτασης όλων των δυνατοτήτων και των δυσκολιών που εμφανίζουν οι επιμέρους περιοχές, ενώ διαπιστώνονται τυχόν επικαλύψεις στους στόχους και τις επιδιώξεις αυτών και «προλαβαίνονται» κάποιες αντινομίες που από τη φύση τους, μόνο κεντρικά μπορούν να ελεγχθούν.

Οι διαπιστώσεις αυτές, οδηγούν κατά συνέπεια στην εκτίμηση ότι μια αρμονική συνεργασία κεντρικών και τοπικών φορέων θα αποτελούσε ότι το καλύτερο για την επιτυχημένη λειτουργία αγροτουριστικών προγραμμάτων σε εθνική κλίμακα.

Σε ένα πρόγραμμα αγροτουρισμού ενδέχεται να συμβάλλουν κατά οποιονδήποτε τρόπο, από πλευράς κεντρικού σχεδιασμού και παρακολούθησης:

- Το Υπουργείο Γεωργίας
- Η Αγροτική Τράπεζα
- Ο Εθνικός Οργανισμός Τουρισμού(ΕΟΤ)
- Το Υπουργείο Νέας Γενιάς
- Η ΠΑΣΕΓΕΣ
- Το Υπουργείο Χωροταξίας κ.λ.π.

Ενώ σε περιφερειακό-τοπικό επίπεδο ενεργοποιούνται:

- Η Νομαρχία
- Δημοτικές και Κοινοτικές Αρχές
- Συνεταιρισμοί
- Τοπικοί Πολιτιστικοί Σύλλογοι κ.α.

Κυρίως ως προς την φάση της υλοποίησης.

Κοινό σημείο αυτών των φορέων είναι η αναπτυξιακή τους αποστολή στα πλαίσια της οποίας εξετάζεται και η δυνατότητα αγροτουριστικής ανάπτυξης.

Ωστόσο θα πρέπει να ερευνηθεί αν και κατά πόσο καθένας από τους φορείς αυτούς εμφανίζει ή όχι δυνατότητες μιας μεγάλης προσέγγισης στο όλο θέμα. Για παράδειγμα, μπορεί να υποστηριχθεί ότι η Αγροτική Τράπεζα, όντας

εν πολλοίς ένας αυτόνομος Οργανισμός παρουσιάζει μεγαλύτερη ευελιξία και αποτελεσματικότητα έναντι άλλων και ιδιαίτερα έναντι των Κρατικών Υπηρεσιών στην αντιμετώπιση ενός αγροτουριστικού προγράμματος, τόσο στη φάση του σχεδιασμού, όσο και στη φάση εφαρμογής αυτού. Ωστόσο, υποστηρίζεται ότι μόνο ένα συγκεκριμένο αναπτυξιακό Ίδρυμα δεν αρκεί για να φέρει σε πέρας το πρόγραμμα αυτό αλλά ότι απαιτείται η αρμονική συνεργασία πολλών και προς διαφορετικές κατευθύνσεις ενεργούντων φορέων, σε μια προσπάθεια ολοκληρωμένης παρέμβασης στο χώρο αναφοράς.

Κάτω από αυτή τη συλλογιστική, δεν μπορεί να υποστηριχθεί σοβαρά η άποψη ότι αυτός ή εκείνος ο φορέας είναι καταλληλότερος να φέρει σε πέρας την ανάπτυξη του αγροτουριστικού προγράμματος, τόσο στη φάση σχεδιασμού όσο και στην εφαρμογή. Απεναντίας, μπορεί να υποστηριχθεί, μέσα από τη διαδικασία εμπλοκής και αρμονικής συνεργασίας πολλών φορέων (κενωτικό-τοπικό επίπεδο) προκειμένου να ξεκινήσει και να λειτουργήσει με πιθανότητες επιτυχίας ένα αγροτουριστικό πρόγραμμα.

Προχωρώντας παραπέρα, υποστηρίζεται ότι διαχρονικά θα πρέπει να δημιουργηθούν οι συνθήκες εκείνες που θα επέτρεπαν την λειτουργία ενός και μόνο οργάνου, διορθωμένου σε κενωτική-περιφερειακή βάση, εξειδικευμένου και αποκλειστικά προσανατολισμένου στο σχεδιασμό και την παρακολούθηση της εφαρμογής αγροτουριστικών προγραμμάτων σε εθνική πλέον κλίμακα. Η πραγματοποίηση της πρότασης που γίνεται πάνω στο θέμα αυτό προϋποθέτει κατ' αρχήν τη δημιουργία συνθηκών εθνικού προγραμματισμού αγροτουριστικής ανάπτυξης, που θα στηρίζεται σε συγκεκριμένους αναπτυξιακούς στόχους και συγκεκριμένες κατευθύνσεις, έτσι ώστε να αποκλείονται τυχόν επικαλύψεις, είτε αντιφάσεις στη χάραξη και εφαρμογή μεμονωμένων προγραμμάτων αγροτουρισμού με τοπικό ενδιαφέρον.

Με απλά λόγια, υποστηρίζεται στο σημείο αυτό η αναγκαιότητα όχι μόνο εθνικού προγραμματισμού αγροτουρισμού, αλλά και της ύπαρξης μοναδικού φορέα, στην ευθύνη του οποίου θα υπάγεται ο σχεδιασμός, η παρακολούθηση και εφαρμογή επιμέρους αγροτουριστικών προγραμμάτων σε συνεργασία πάντα με τις τοπικές Αρχές και τον τοπικό πληθυσμό.

Το τελευταίο αυτό στοιχείο είναι πολύ σημαντικό για την επιτυχία του οποίου αναπτυξιακού προγράμματος στη περιφέρεια.

Το μόνο που απομένει πλέον να ερευνηθεί, είναι αν και κατά πόσο το κόστος λειτουργίας ενός οργάνου, διορθωμένου μάλιστα σε περιφερειακή βάση, όπως είναι το προτεινόμενο, μπορεί να δικαιολογεί την αναγκαιότητα του ή όχι.

Η απάντηση στο ερώτημα αυτό θα εξαρτηθεί από επιλογές που θα πρέπει να γίνουν στο πολιτικό επίπεδο. Στο βαθμό που υιοθετείται η άποψη ότι το πρόγραμμα αγροτουρισμού και μάλιστα σε εθνική κλίμακα συμβάλλει στην ανάπτυξη όχι μόνο της τοπικής αλλά και της ευρύτερης εθνική οικονομίας, τότε ενδέχεται να υποστηριχθεί και η αναγκαιότητα λειτουργίας του προτεινομένου οργάνου.

Στην αντίθετη περίπτωση, δεν είναι πάντα βέβαιο ότι θα πρέπει να υποστηρίζεται η άποψη δημιουργίας εξειδικευμένου οργάνου για την αγροτουριστική ανάπτυξη.

Στην περίπτωση αυτή, κρίνεται εκ των πραγμάτων ως αναγκαία μια επιλογή μεταξύ των φορέων εκείνων που ενδεχόμενα θα εκπλήρωναν ένα ελάχιστο προϋποθέσεων ικανοποιητικής αντιμετώπισης του όλου θέματος (εμπειρία, ευελιξία, χρηματοδοτικές ικανότητες).

Αναμφίβολα όμως, θα πρέπει να υιοθετηθεί κάποιου βαθμού συγκέντρωση σε κεντρικό τουλάχιστον επίπεδο της όλης προσπάθειας, έτσι ώστε να αποκλείονται περιπτώσεις αντιφάσεων, αλληλοεπικαλύψεων με επιπτώσεις αρνητικές στην όλη παρεμβατική δραστηριότητα.



## ΚΕΦΑΛΑΙΟ 4

### ΠΕΡΙΓΡΑΦΗ ΕΦΑΡΜΟΓΗΣ ΤΟΥ ΠΡΟΓΡΑΜΜΑΤΟΣ LEADER 2 ΣΤΑ ΧΑΝΙΑ ΚΡΗΤΗΣ

#### 4.1 ΣΥΝΟΠΤΙΚΗ ΠΕΡΙΓΡΑΦΗ ΠΡΟΓΡΑΜΜΑΤΟΣ

Ο Ο.Α.ΔΥ.Κ. υπέγραψε σύμβαση με το Υπουργείο Γεωργίας στις 20-3-1997, συνολικής δημόσιας δαπάνης 2.934.702,86 €. Συμπληρωματικά εγκρίθηκαν 211.298 €. Εξ' αυτών δεν μπόρεσαν να συμβασιοποιήσουν εντός των νομίμων προθεσμιών:

- α) 173.000 € στο Μέτρο 5 «Τυροκομικής Κρήτης» (δεν έγινε δεκτή η σύμβαση λόγω ιδιοκτησιακού καθεστώτος του επενδυτή),
- β) 88.000 € Μέτρο 2.

Το πρόγραμμα «έκλεισε» τελικώς στο ποσό των 2.729.273,66 € δημοσία δαπάνη περίπου και η διαφορά οφείλεται κυρίως σε κάποιες απεντάξεις έργων που έγιναν κατά την διάρκεια του προγράμματος (στο τέλος του χρόνου υλοποίησης) και σε έργα που ολοκληρώθηκαν για ποσό μικρότερο του προϋπολογισθέντος.

Οι προτάσεις που έγιναν στον Ο.Α.ΔΥ.Κ. πριν την υπογραφή της σύμβασης με την μορφή εκδήλωσης ενδιαφέροντος, ανήλθαν σε 674 συνολικού προϋπολογισμού 87.349.872,16 €. Τελικώς, υπεβλήθησαν 176 προτάσεις (με δικαιολογητικά), συνολικού προϋπολογισμού 17.882.094,46 €. Από αυτές εγκρίθηκαν και υλοποιήθηκαν 61 έργα, για τα οποία οι αντίστοιχες συμβάσεις υπεγράφησαν από Ιούνιο έως Σεπτέμβριο 1999.

Η εικόνα που παρουσιάζει το πρόγραμμα αναλογικά με τα ποσοστά απορρόφησης των μέτρων είναι η εξής

Αριθμός μετρου	Συνολικό κόστος	Δημοσια δαπάνη	Ποσοστο επί της δημοσιας δαπάνης
1	646.225,6 €	640.723,5 €	23,57%
2	-	-	-
3	1.493.601,7 €	896.161,0 €	32,97%
4	663.294,5 €	397.976,7 €	14,64%
5	548.816,3 €	291.242,1 €	10,72%
6	614.787,5 €	491.830,0 €	18,10%
Σ	3.966.725,6 €	2.717.933,3 €	100%

## 4.2 ΣΤΟΧΟΙ ΤΟΠΙΚΟΥ - ΘΕΜΑΤΙΚΟΥ ΠΡΟΓΡΑΜΜΑΤΟΣ

- **ΣΤΟΧΟΣ 1** : Ανάπτυξη νέας ολοκληρωμένης δραστηριότητας «Τουρισμός ποιότητας στις αγροτικές περιοχές», συμπληρωματικής στην τοπική οικονομία.
- **ΣΤΟΧΟΣ 2** : Ενίσχυση των παραγωγικών δραστηριοτήτων του αγροτικού χώρου, με τον εκσυγχρονισμό των παραγωγικών διαδικασιών.
- **ΣΤΟΧΟΣ 3** : Βελτίωση της ανταγωνιστικότητας των τοπικών προϊόντων και προώθησή τους σε νέες αγορές.
- **ΣΤΟΧΟΣ 4** : Διαφοροποίηση της γεωργικής παραγωγής και ενίσχυση της συμπληρωματικότητας του μεταποιητικού τομέα της περιοχής.
- **ΣΤΟΧΟΣ 5** : Προστασία και ανάδειξη του φυσικού και πολιτιστικού περιβάλλοντος και ενσωμάτωσή τους στις αναπτυξιακές διαδικασίες, σε πλαίσια «βιώσιμης ανάπτυξης» της περιοχής.

**Συμπληρωματικά** : Πέρα από αυτούς τους πέντε άμεσους στόχους του προγράμματος υπάρχουν και κάποιοι έμμεσοι στόχοι, όπως η ευαισθητοποίηση και άλλων πολιτών για κινήσεις – δραστηριότητες τέτοιου είδους, έστω αν είναι δυνατόν και χωρίς χρηματοδότηση κάποιου προγράμματος. Ένας άλλος έμμεσος στόχος είναι και η υποστήριξη επαγγελματιών που έχουν να κάνουν με την κατασκευαστική υλοποίηση των έργων. Με λίγα λόγια δημιουργείται μια αλυσίδα «αντιδράσεων» που προωθούν με πιο γρήγορους ρυθμούς την ανάπτυξη στην περιοχή.

### 4.3 ΧΡΗΜΑΤΟΔΟΤΙΚΑ ΣΤΟΙΧΕΙΑ ΠΡΟΓΡΑΜΜΑΤΟΣ

**Εγκεκριμένη Δημόσια Δαπάνη : 2.872.487,2 €**

**Δημόσια Δαπάνη δράσεων / έργων που υλοποιήθηκαν και παραλήφθηκαν:  
2.717.933,3 €**

**Δημόσια Δαπάνη που δεν απορροφήθηκε: 154.553,9 €**

**Ποσοστό απορρόφησης (Δ.Δ. που υλοποιήθηκε / εγκεκριμένη Δ.Δ.):  
94,62%**

**Σημείωση:** Η εγκεκριμένη Δημόσια Δαπάνη είναι αυτή που προκύπτει από τη σύμβαση Υπουργείου Γεωργίας και Φορέα, και τις αποφάσεις ανακατανομής πιστώσεων που εκδόθηκαν κατά τη διάρκεια υλοποίησης.

	Ποσό σε €	Ποσοστό % επί του συνολικού κόστους
<b>Συνολικό κόστος (επιλέξιμο)</b>	3.966.730 €	100%
<b>Δημόσια Δαπάνη</b>	2.717.930 €	68,52%
<b>Κοινοτική Συμμετοχή</b>	2.272.710 €	57,29%
<b>ΕΓ ΤΠΕ-Π</b>	1.870.230 €	47,15%
<b>ΕΤΠΑ</b>	402.490 €	10,15%
<b>ΕΚΤ</b>	-	-
<b>Εθνική Συμμετοχή (Υπ. Γεωργίας)</b>	445.220 €	11,22%
<b>Ίδια Συμμετοχή</b>	1.248.790 €	31,48%

## ΚΕΦΑΛΑΙΟ 5

### ΠΕΡΙΓΡΑΦΗ ΤΩΝ ΜΕΤΡΩΝ

#### 5.1 ΜΕΤΡΟ 1: ΤΕΧΝΙΚΗ ΣΤΗΡΙΞΗ ΔΙΑΧΕΙΡΙΣΗ ΚΑΙ ΟΡΓΑΝΩΣΗ ΤΟΥ ΣΧΕΔΙΟΥ

Αρχική έγκριση : 369.772,56 €

Συμπληρωματική : 211.298,60 €

Από αδιάθετα υπόλοιπα : 59.652,35 €

Σύνολο : 640.723,52 €

Από αυτά δαπανήθηκαν 60.104,92 € για αμοιβές προσωπικού, ποσοστό 93,01%, για λοιπά έξοδα 26.836,23 € ποσοστό 4,15% και εξοπλισμό 18.339,78 € ποσοστό 2,84%. Επίσης, ένα μεγάλο μέρος των εξόδων της ομάδας καλύφθηκε από τον Ο.Α.ΔΥ.Κ.

Το προσωπικό που απασχολήθηκε στα πλαίσια του προγράμματος, ήταν οκτώ έμπειρα στελέχη διαφόρων ειδικοτήτων, μόνιμοι υπάλληλοι του Ο.Α.ΔΥ.Κ. που εργάστηκαν με ζήλο και υπευθυνότητα σε όλους τους τομείς. Αφενός, στον τομέα της πληροφόρησης του κόσμου της υπαίθρου της Δυτικής Κρήτης, και αφετέρου, στον τομέα της υλοποίησης του προγράμματος συνδράμοντας κοντά στους επενδυτές, ζώντας τα προβλήματα και τις ανησυχίες τους και βοηθώντας να ξεπεραστούν οι δυσκολίες που αντιμετώπιστηκαν στην διάρκεια της υλοποίησης, σε συνεργασία βέβαια πάντα με τους υπαλλήλους του Υπουργείου που πάντα ήταν πρόθυμοι να βοηθήσουν και να δώσουν λύσεις στα διάφορα προβλήματα που κατά καιρούς παρουσιαζόταν.

##### 5.1.1 ΔΡΑΣΤΗΡΙΟΤΗΤΕΣ ΑΠΟ ΤΟ ΜΕΤΡΟ 1

- Παροχή τεχνικής στήριξης για αγροτική ανάπτυξη
- Παροχή τεχνικής βοήθειας στους φορείς σχεδίων ανάπτυξης.
- Ευαισθητοποίηση του πληθυσμού.
- Έξοδα λειτουργίας (διαχείριση και οργάνωση του σχεδίου).
- Ενισχύσεις για την απόκτηση εξοπλισμού πληροφορικής.

### **5.1.2 ΣΤΟΧΟΙ ΜΕΤΡΟΥ**

Διαχείριση των ενεργειών του προγράμματος κατά την υλοποίησή του με στόχο την επιτάχυνση της εφαρμογής του. Αξιολόγηση των επιπτώσεων από την υλοποίηση του σχεδίου, καθώς και των στόχων και αποτελεσμάτων της εφαρμογής του.

Ενέργειες και δαπάνες που αφορούν τη λειτουργία της ΟΤΔ για την εύρυθμη και έγκαιρη υλοποίηση του σχεδίου, οι οποίες είναι :

1. Αμοιβές στελεχών της ΟΤΔ που ήδη εργάζονταν στο Οργανισμό και που δραστηριοποιήθηκαν για την υλοποίηση του προγράμματος, αλλά και για τη δραστηριοποίηση του ανθρώπινου δυναμικού της περιοχής επιλογής.
2. Μετακινήσεις στην περιοχή του προγράμματος για την υποκίνηση των επενδυτών του σχεδίου της ζώνης του προγράμματος και παρακολούθηση της πορείας υλοποίησης αυτών που εντάχθηκαν.
3. Ενέργειες για τη διαφήμιση του προγράμματος και την προώθησή του. Οργάνωση εκδηλώσεων (συνεδρίων, ημερίδων, ενημερωτικών εκπομπών, πολιτιστικών εκδηλώσεων εκθέσεων) με στόχο την ευαισθητοποίηση -συμφιλίωση του τοπικού πληθυσμού με το πρόγραμμα και την αναπτυξιακή διαδικασία γενικότερα.

### **5.1.3 ΧΡΗΜΑΤΟΔΟΤΙΚΗ ΒΑΡΥΤΗΤΑ ΔΡΑΣΕΩΝ ΤΟΥ ΜΕΤΡΟΥ**

Δράση	Συνολικό Κόστος Δράσης	Δημόσια Δαπάνη Δράσης	% επί της Δημόσιας Δαπάνης του μέτρου
01- 01 [Λειτουργικές δαπάνες]	627.885,38 €	627.885,38 €	98%
01- 02 [Εξοπλισμός]	18.340,19 €	12.838,13 €	2%
ΣΥΝΟΛΟ	646.225,58 €	640.726,52 €	100%

#### 5.1.4 ΣΤΕΛΕΧΙΑΚΗ ΔΟΜΗ (ΠΡΟΣΩΠΙΚΟ ΠΟΥ ΑΠΑΣΧΟΛΗΘΗΚΕ ΣΤΑ ΠΛΑΙΣΙΑ ΤΟΥ ΠΡΟΓΡΑΜΜΑΤΟΣ)

A/A	ΟΝΟΜ/ΥΜΟ	ΕΙΔΙΚΟΤΗΤΑ	ΕΡΓΑΣΙΑΚΗ ΣΧΕΣΗ	ΔΙΑΣΤΗΜΑ ΑΠΑΣΧΟΛΗΣΗΣ	ΑΡΜΟΔΙΟΤΗΤΕΣ
1	Μιχάκη Σοφία	Διοικητικός	Σύμβαση αορίστου χρόνου	Καθ' όλη τη διάρκεια του προγράμματος	Γραμματειακή υποστήριξη
2	Μηλιδάκης Ευστράτιος	Προγραμματιστής Η/Υ	Σύμβαση αορίστου χρόνου	Καθ' όλη τη διάρκεια του προγράμματος	Μηχανοργάνωση και τεχνική στήριξη
3	Ηλιακάκης Μιχαήλ	Πολιτικός Μηχανικός	Σύμβαση αορίστου χρόνου	Καθ' όλη τη διάρκεια του προγράμματος	Επιβλέψεις στα έργα Πολιτικού Μηχανικού Νομού Ρεθύμνης
4	Δουλαβεράκης Νικόλαος	Εργοδηγός – Σχεδιαστής	Σύμβαση αορίστου χρόνου	Καθ' όλη τη διάρκεια του προγράμματος	Επιβλέψεις στα έργα Πολιτικού Μηχανικού Νομού Χανίων
5	Ανδρεαδάκη Χριστίνα	Γεωπόνος	Σύμβαση αορίστου χρόνου	Καθ' όλη τη διάρκεια του προγράμματος	Βιολογική Γεωργία
6	Παπαντωνάκη Μαρία	Οικονομολόγος	Σύμβαση αορίστου χρόνου	Καθ' όλη τη διάρκεια του προγράμματος	Οικονομικά θέματα σε συνεργασία με το λογιστήριο

7	Πιπαριδάκη Μαρία	Οικονομολόγος	Σύμβαση αορίστου χρόνου	Καθ' όλη τη διάρκεια του προγράμματος	Οικονομικός υπεύθυνος, Συντονιστής
8	Αγοραστάκης Γεώργιος	Μηχανολόγος Μηχανικός Τ.Ε.	Σύμβαση αορίστου χρόνου	Καθ' όλη τη διάρκεια του προγράμματος	Συντονιστής μέχρι και τη διαδικασία αξιολόγησης

### 5.1.5 ΥΠΟΔΟΜΗ

Τα κεντρικά γραφεία του Οργανισμού στεγάζονται στο κέντρο της πόλης των Χανίων, στην πλατεία 1866 (Μέγαρο Πάνθεον) και καταλαμβάνει ολόκληρο τον 1<sup>ο</sup> και 5<sup>ο</sup> όροφο συνολικού εμβαδού 950 m<sup>2</sup>. Επίσης υπάρχει υποκατάστημα στο Ρέθυμνο σε διώροφη οικοδομή στον 1<sup>ο</sup> όροφο συνολικού εμβαδού 170m<sup>2</sup>. Ακόμη δύο παραρτήματα του Οργανισμού, ένα στις Καλύβες Αποκορώνου, το οποίο στεγάζεται σε πέτρινο διώροφο κτίριο συνολικού εμβαδού 120m<sup>2</sup> και ένα στον Ταυρωνίτη Κισσάμου το οποίο στεγάζεται σε ιδιόκτητο κτίριο περίπου 20m<sup>2</sup>. Το πρόγραμμα Leader II εκτελέστηκε κυρίως στα κεντρικά γραφεία του Οργανισμού στα Χανιά και το Ρέθυμνο.

Ο εξοπλισμός περιλαμβάνει έξι (6) πλήρη σετ ηλεκτρονικών υπολογιστών, ένα (1) φωτοαντιγραφικό μηχάνημα με σελιδοποιητή, προγράμματα, μία (1) ψηφιακή φωτογραφική μηχανή, ένα (1) fax και έπιπλα (βιβλιοθήκες).

### 5.1.6 ΠΕΡΙΓΡΑΦΗ ΕΝΕΡΓΕΙΩΝ ΕΝΗΜΕΡΩΣΗΣ ΚΑΙ ΕΥΑΙΣΘΗΤΟΠΟΙΗΣΗΣ ΦΟΡΕΩΝ ΚΑΙ ΠΛΗΘΥΣΜΟΥ ΠΟΥ ΠΡΑΓΜΑΤΟΠΟΙΗΘΗΚΑΝ ΣΤΑ ΠΛΑΙΣΙΑ ΤΟΥ ΜΕΤΡΟΥ

- A. Κατά τη φάση σχεδιασμού του προγράμματος
- B. Κατά τη φάση υλοποίησης του προγράμματος (ιδιαίτερη αναφορά στις ενέργειες ενημέρωσης πληθυσμού για υποβολή προτάσεων, για τη διαδικασία και τα αποτελέσματα της αξιολόγησης και επιλογής των έργων)

Ο ΟΑΔΥΚ με τη δημοσίευση της ανακοίνωσης για την πρωτοβουλία LEADER II κίνησε τη διαδικασία ενημέρωσης των φορέων της περιοχής του για την πρωτοβουλία και τους κάλεσε να εκδηλώσουν το ενδιαφέρον τους με την υποβολή συγκεκριμένων προτάσεων στα πλαίσια του υπό επεξεργασία προγράμματός του.

Συγκεκριμένα έδωσε ευρύτατη δημοσιότητα στο περιεχόμενο της πρωτοβουλίας και στις ενέργειες του, σε όλα τα μέσα ενημέρωσης Χανίων και Ρεθύμνου. Διένειμε σε εκατοντάδες την ανακοίνωση της πρωτοβουλίας, τις συνοδευτικές εγκυκλίους του Υπουργείου Γεωργίας και της Περιφέρειας Κρήτης και τα έντυπα που έκδωσε για αυτό το σκοπό. Ενημέρωσε εγγράφως όλες τις κοινότητες / δήμους στην περιοχή επιλογής, όπως και κάθε άλλο ενδιαφερόμενο φορέα. Πληροφόρησε ιδιαίτερα κάθε ενδιαφερόμενο φορέα ή πρόσωπο και τους εφοδίασε με κείμενα.

Αμέσως μετά τη δημοσίευση της πρωτοβουλίας διοργάνωσε συσκέψεις (μία στα Χανιά και μία στο Ρέθυμνο) με πρόσκληση και συμμετοχή όλων των φορέων (Αναπτυξιακοί Σύνδεσμοι Δήμων και Κοινοτήτων), των Ενώσεων Γεωργικών Συνεταιρισμών, των Επιμελητηρίων και των Αναπτυξιακών Εταιριών. Στις συσκέψεις ενημέρωσε τους φορείς για την πρωτοβουλία και τον προγραμματισμό του ΟΑΔΥΚ. Κάλεσε όλους τους φορείς της περιοχής, σε συνεργασία με τον ΟΑΔΥΚ, να διαμορφώσουν από κοινού πρόγραμμα για τη LEADER II. Η πρώτη αντίδραση από όλους τους φορείς ήταν θετική. Ο ΟΑΔΥΚ τους κάλεσε να πολλαπλασιάσουν την ενημέρωση των ενδιαφερομένων στις περιοχές τους και να εργαστούν σε συνεργασία με τον ΟΑΔΥΚ και τους ενδιαφερόμενους φορείς και πρόσωπα περιοχής τους, για τη διαμόρφωση προτάσεων-σχεδίων.

Ακολούθησαν περιφερειακές συσκέψεις σε επαρχίες με συμμετοχή όλων των φορέων περιοχής, στις οποίες ο ΟΑΔΥΚ ενήργησε όπως προηγούμενα (Άγιος Βασίλειος Ρεθύμνου, Σέλινο, Σφακιά) και πλήθος άλλων συνεργασιών-επαφών και διαπραγματεύσεων σε όλη την έκταση των δύο νομών. Πραγματοποιήθηκε ιδιαίτερη σύσκεψη με όλες τις σχετικές με το πρόγραμμα κρατικές υπηρεσίες της Νομαρχίας Χανίων και πολλές ιδιαίτερες συναντήσεις όπου ζητήθηκε η βοήθεια και η συνδρομή τους στην υπό κατάρτιση πρόταση και



η οποία παρασχέθηκε. Αντίστοιχα το αυτό έγινε και με τα ερευνητικά-επιστημονικά ιδρύματα της περιοχής.

Για την οργάνωση της υποβολής των προτάσεων και τη συλλογή των απαραίτητων στοιχείων και πληροφοριών σε αυτές δημιούργησε φακέλους με συγκεκριμένες φόρμες τους οποίους διένειμε σε όλους τους ενδιαφερόμενους.

Οι φάκελοι περιλάμβαναν :

- Την πρόσκληση εκδήλωσης ενδιαφέροντος.
- Προδιαγραφές για την εκδήλωση ενδιαφέροντος και τη διαδικασία αξιολόγησης των προτάσεων.
- Κατάλογο των επιλέξιμων μέτρων - ενεργειών - έργων.
- Αίτηση με τη μορφή φόρμας και τεχνικό δελτίο της πρότασης.
- Ειδική φόρμα για την υποβολή ολοκληρωμένου επιχειρησιακού σχεδίου (από φορείς μόνο).
- Υπεύθυνες δηλώσεις.
- Βοηθητικά κείμενα, χάρτες.

#### 5.1.7 ΕΠΙΔΡΑΣΗ ΣΤΗΝ ΑΠΑΣΧΟΛΗΣΗ

Νέες μόνιμες θέσεις εργασίας:	-	Γυναίκες: Νέοι (ως 40 ετών):	-
Νέες εποχιακές θέσεις εργασίας:	-	Γυναίκες: Νέοι (ως 40 ετών):	-
Διατηρούμενες θέσεις εργασίας:	8	Γυναίκες: Νέοι (ως 40 ετών):	1
<b>ΣΥΝΟΛΟ</b>	<b>8</b>	<b>Γυναίκες: Νέοι (ως 40 ετών):</b>	<b>1</b>

## 5.2 ΜΕΤΡΟ 2 : ΕΠΑΓΓΕΛΜΑΤΙΚΗ ΚΑΤΑΡΤΙΣΗ

### ΔΡΑΣΤΗΡΙΟΤΗΤΕΣ ΑΠΟ ΤΟ ΜΕΤΡΟ 2

- Κατάρτιση των υπεύθυνων για την διαχείριση και την εμπύχωση των δραστηριοτήτων του σχεδίου.
- Κατάρτιση για ειδικά θέματα, υπό μορφή σειράς μαθημάτων μικρής διάρκειας, η οποία είναι αναγκαία για την εφαρμογή ενεργειών του σχεδίου.
- Κατάρτιση για αναπτυξιακά θέματα.
- Σύνδεση του μηχανισμού παροχής εκπαίδευσης και κατάρτισης με την αναπτυξιακή διαδικασία.
- Την κατάκριση, με τη μορφή σειράς μαθημάτων – σεμινάρια σε ειδικά θέματα του προγράμματος που θεωρούνται αναγκαία για την εφαρμογή των ενεργειών που αναφέρονται. Η προτεινόμενη θεματολογία καλύπτει κατά ομάδες ενέργειες του προγράμματος και είναι συνδεδεμένη με όλες.

Η υλοποίηση του ΜΕΤΡΟΥ 2 δεν έγινε.

## 5.3 ΜΕΤΡΟ 3 : ΑΓΡΟΤΙΚΟΣ ΤΟΥΡΙΣΜΟΣ

Στο Μέτρο 3 είχαν συμβασιοποιηθεί κατ' αρχήν 18 τουριστικά καταλύματα συνολικού κόστους 10.539.984.02 €.Τελικώς υλοποιήθηκαν 17, συνολικού κόστους 987.148.85 €.

Από αυτά τα 6 έχουν ανεγερθεί σε διατηρητέα κτίσματα, τα οποία αξιοποιήθηκαν κατά τρόπο παραδοσιακό και αποτελούν παράδειγμα για την ανάπτυξη του αγροτουρισμού της περιοχής τους. Από τα υπόλοιπα 11 άλλα έχουν εξαρχής οικοδομηθεί και άλλα βρίσκονται σε αναπαλαιωμένα κτίσματα με παρεμβάσεις παραδοσιακού χαρακτήρα.

Επίσης, έχουν δημιουργηθεί 4 χώροι εστίασης και αναψυχής. Μία βρίσκεται στην Ακριτική Γαύδο, δύο στο Νομό Χανίων και μία στο Νομό Ρεθύμνου σε ένα παλαιό μετόχι της Ιεράς Μονής Αρκαδίου στη θέση Καψαλιανά, που βρίσκεται ένα από τα παλαιότερα ελαιοτριβεία της Κρήτης του 18<sup>ου</sup> αιώνα.

### **5.3.1 ΣΤΟΧΟΙ ΜΕΤΡΟΥ**

Η ανάπτυξη μίας νέας ολοκληρωμένης δραστηριότητας - συμπληρωματικής στις αγροτικές δραστηριότητες - στην ενδοχώρα της περιοχής που αξιοποιεί υπάρχουσες δυνατότητες - πόρους, παρέχει συμπληρωματικό εισόδημα στον αγροτικό πληθυσμό.

Η αναβάθμιση της ποιότητας και ο εμπλουτισμός – διαφοροποίηση του συνολικού τουριστικού προϊόντος της περιοχής (βελτίωση επιπέδου προσφερόμενων υπηρεσιών, άνοιγμα προς νέες μορφές τουρισμού).

Η επιμήκυνση της τουριστικής περιόδου.

Η άμβλυνση της κυριαρχίας του μαζικού τουρισμού.

Η ανάδειξη και προστασία του περιβάλλοντος (φυσικού και ανθρωπογενούς) ως τουριστικού πόρου.

Με τους στόχους που τίθενται, επιδιώκεται να προωθηθεί ένα νέο είδος τουρισμού που προάγει την αγροτική ανάπτυξη, σέβεται τον πολιτισμό και προσέχει το περιβάλλον. Παράλληλα αυξάνει τη δύναμη της περιοχής στην αγορά και αξιοποιεί το δυναμικό της.

Η ανάπτυξη ενός τουρισμού ποιότητας, που δημιουργεί θέσεις απασχόλησης και δραστηριότητες για τους τοπικούς πληθυσμούς, που εντάσσεται στο πρόγραμμα της σφαιρικής ανάπτυξης της περιοχής. Από την άποψη αυτή η στόχευση μπορεί να θεωρηθεί μία στρατηγική με μέλλον επειδή συμβάλλει στη μόνιμη εγκατάσταση του πληθυσμού, στη δημιουργία θέσεων απασχόλησης και μακροπρόθεσμα, στην κοινωνικοοικονομική ανάπτυξη των μειονεκτικών περιοχών.

### **5.3.2 ΔΡΑΣΕΙΣ ΑΠΟ ΜΕΤΡΟ 3:**

- Επενδύσεις μικρής κλίμακας συνδεδεμένες με τις γεωργικές δραστηριότητες
- Επενδύσεις στα μικρά δημόσια έργα υποδομής για να ανταποκριθούν στις ανάγκες τουριστικής ζήτησης.
- Απογραφή, ανακαίνιση και αξιοποίηση ιστορικών κτιρίων και αγροτικών οικισμών τουριστικού ενδιαφέροντος.
- Ενέργειες προώθησης, ερευνά αγοράς και δημιουργία συστημάτων κράτησης δωματίων.
- Δημιουργία και οργάνωση νέων προϊόντων αγροτουρισμού.
- Ανάπλαση και ανάπτυξη κτιρίων που εκπροσωπούν την πολιτιστική κληρονομιά της περιοχής.
- Στήριξη της δημιουργίας και της διάδοσης των πολιτιστικών στοιχείων που εκπροσωπούν την πολιτιστική κληρονομιά της περιοχής.
- Προστασία αποκατάσταση και αξιοποίηση των φυσικών πόρων και του τοπίου.

### **5.3.3 ΧΩΡΟΘΕΤΗΣΗ ΑΓΡΟΤΟΥΡΙΣΤΙΚΩΝ ΔΡΑΣΤΗΡΙΟΤΗΤΩΝ**

Επειδή το χρηματοδοτικό μέσο της πρωτοβουλίας είναι περιορισμένο και δεν είναι δυνατόν από τη μια να ικανοποιηθούν όλες οι αιτήσεις ενδιαφέροντος και από την άλλη να διαχυθούν αναποτελεσματικά οι επιδοτούμενες δραστηριότητες σ' όλη την περιοχή αναφοράς, επιλέγονται ορισμένες μικρό-περιοχές για την εφαρμογή της δραστηριότητας.

Τα κριτήρια επιλεξιμότητας των μικροπεριοχών είναι:

- Να βρίσκονται μέσα στην περιοχή αναφοράς(Ορεινές και προβληματικές Κοινότητες).
- Να αποκλείεται η δυνατότητα υπερανπτυγμένων περιοχών μαζικού τουρισμού καθώς και σε ορισμένα παραλιακά τμήματα νέων προορισμών μαζικού τουρισμού, όπου εντοπίζονται επικίνδυνες

περιβαλλοντικά και λειτουργικά συγκεντρώσεις τουριστικής δραστηριότητας.

- Η διατήρηση του αγροτικού χαρακτήρα της περιοχής.
- Η μικροπεριοχή να διαθέτει συγκριτικά με άλλες περισσότερους αξιοποιήσιμους φυσικούς και πολιτιστικούς πόρους.
- Να υπάρχει ή να συντάσσεται Τοπικό Αναπτυξιακό Πρόγραμμα που να προβλέπει την ανάπτυξη τέτοιων δραστηριοτήτων.
- Να υπάρχει εκδηλωμένο ενδιαφέρον στα πλαίσια της πρωτοβουλίας ανάπτυξης αγροτουριστικών δραστηριοτήτων όχι μόνο στις περιοχές έλεγχου τουριστικής ανάπτυξης και στα κορεσμένα τμήματα τους, αλλά και στο σύνολο των.

#### 5.3.4 ΧΡΗΜΑΤΟΔΟΤΙΚΗ ΒΑΡΥΤΗΤΑ ΔΡΑΣΕΩΝ ΤΟΥ ΜΕΤΡΟΥ

Δράση	Αριθμός έργων	Συνολικό Κόστος Δράσης	Δημόσια Δαπάνη Δράσης	% επί της Δημόσιας Δαπάνης του μέτρου
03-01 [Δημιουργία, εκσυγχρονισμός, επέκταση αγροτουριστικών καταλυμάτων]	17	987.148,85 €	592.289,31 €	66,09%
03-04 [Κέντρα εστίασης και αναψυχής (παραδοσιακές ταβέρνες, χώροι γευσιγνωσίας, αναψυκτήρια, χώροι αναψυχής)]	4	506.452,84 €	303.871,70 €	33,91%
<b>ΣΥΝΟΛΟ</b>	<b>21</b>	<b>1.493.601,01 €</b>	<b>896.161,01 €</b>	<b>100%</b>

### 5.3.5 ΑΠΟΤΕΛΕΣΜΑΤΑ ΜΕΤΡΟΥ

ΜΕΤΡΟ 3			
Νέες Επιχειρήσεις	Αριθμός: 21	Κόστος: 1.493.601,0 €	Δημ. Δαπ.: 896.161,02 €
Νέα καταλύματα	Αριθμός: 17	Κόστος: 987.148,85 €	Δημ. Δαπ.: 592.289,31 €
Νέα Δωμάτια	Αριθμός: 79	Κόστος: 987.148,85 €	Δημ. Δαπ.: 592.289,31 €
Νέες κλίνες	Αριθμός: 147	Κόστος: 987.148,85 €	Δημ. Δαπ.: 592.289,31 €
Αύξηση διανυκτερεύσεων (%)	-		

ΚΑΤΗΓΟΡΙΑ ΚΑΤΑΛΥΜΑΤΟΣ	Αριθμός έργων	Αριθμός κλινών	Κόστος έργων	Δημόσια Δαπάνη έργων
Ξεν/χείο τύπου επιπλωμένων διαμερισμάτων	-	-	-	-
Τουριστικές επιπλωμένες κατοικίες	-	-	-	-
Αναπαλαίωση διατηρητέων ή παραδοσιακών κτιρίων και μετατροπή σε κατάλυμα	6	55	419.424,31 €	251.654,59 €
Ενοικιαζόμενα δωμάτια/διαμερίσματα	11	92	567.724,53 €	340.634,72 €
Άλλο	-	-	-	-
<b>ΣΥΝΟΛΟ</b>	<b>21</b>	<b>147</b>	<b>987.148,84 €</b>	<b>592.289,31 €</b>

(*)	Αριθμός έργων	Συνολικό Κόστος	Δημόσια Δαπάνη	% Δημόσιας Δαπάνης επί της Δημόσιας Δαπάνης του μέτρου
Γυναίκες δικαιούχοι	4	215.252,29 €	129151,37 €	14,41%
Νέοι δικαιούχοι (ως 40 ετών)	7	364.306,35 €	218583,80 €	24,39%

Νέες μόνιμες θέσεις εργασίας:	26	Γυναίκες: Νέοι (ως 40 ετών):	13
Νέες εποχιακές θέσεις εργασίας:	29	Γυναίκες: Νέοι (ως 40 ετών):	12
Διατηρούμενες θέσεις εργασίας:	-	Γυναίκες: Νέοι (ως 40 ετών):	-
ΣΥΝΟΛΟ	55	Γυναίκες: Νέοι (ως 40 ετών):	25

## **5.4 ΜΕΤΡΟ 4: ΜΙΚΡΕΣ ΕΠΙΧΕΙΡΗΣΕΙΣ, ΒΙΟΤΕΧΝΙΑ, ΥΠΗΡΕΣΙΕΣ**

Στο Μέτρο 4 έχουν υλοποιηθεί 6 έργα που αφορούν εκσυγχρονισμό και επέκταση επιχειρήσεων συνολικού κόστους 66329,45 € και βρίσκονται όλες στο Νομό Χανίων. Δύο από αυτές αφορούν εργαστήρια κεραμικής, μία επεξεργασία φυσητού γυαλιού, μία κατεργασία ξύλου, κυρίως ελιάς, και δημιουργία παραδοσιακών επίπλων και αντικειμένων, μία επεξεργασία τοπικών πετρωμάτων και μία εμφιάλωση τοπικού νερού από ιαματικές πηγές της περιοχής για παραγωγή αναψυκτικών.

### **5.4.1 ΔΡΑΣΤΗΡΙΟΤΗΤΕΣ ΑΠΟ ΤΟ ΜΕΤΡΟ 4**

- Μικρές Επιχειρήσεις, Βιοτεχνία, υπηρεσίες παρεχόμενες σε μικρή ακτίνα
- Πρόσβαση των μικρών επιχειρήσεων και των βιοτεχνιών στις υπηρεσίες .
- Δημιουργία υπηρεσιών σε τοπική κλίμακα όταν στην περιοχή παρατηρείται έλλειψη τους, οι οποίες θα καλύπτουν και τον τομέα της ανάπτυξης πολλαπλών δραστηριοτήτων των γεωργών .
- Ενισχύσεις στις καινοτόμες επενδύσεις των βιοτεχνών και των μικρών επιχειρήσεων, ιδίως για την αξιοποίηση των τοπικών φυσικών πόρων.
- Διευκόλυνση της εργασίας εξ' αποστάσεως.
- Ενισχύσεις για δημιουργία επιχειρήσεων.

### **5.4.2 ΣΤΟΧΟΙ ΜΕΤΡΟΥ**

Κύριος στόχος του μέτρου ήταν η ενίσχυση των παραγωγικών δραστηριοτήτων του αγροτικού χώρου με τον εκσυγχρονισμό των παραγωγικών διαδικασιών, την βελτίωση της ανταγωνιστικότητας των τοπικών προϊόντων, την προώθησή τους σε νέες αγορές.



Συνοπτικά, ο εκσυγχρονισμός μικρών βιοτεχνιών και επιχειρήσεων στόχο είχε:

- την αποτελεσματικότερη αξιοποίηση των τοπικών πόρων,
- τον προσανατολισμό της παραγωγής είτε σε «νέα» προϊόντα, είτε σε «παραδοσιακά» με σύγχρονα μέσα και τρόπους παραγωγής.

#### 5.4.3 ΧΡΗΜΑΤΟΔΟΤΙΚΑ ΒΑΡΥΤΗΤΑ ΔΡΑΣΕΩΝ ΤΟΥ ΜΕΤΡΟΥ

Δράση	Αριθμός έργων	Συνολικό Κόστος Δράσης	Δημόσια Δαπάνη Δράσης	% επί της Δημόσιας Δαπάνης του μέτρου
04-02 [Εκσυγχρονισμός, επέκταση μονάδων οικοτεχνίας, χειροτεχνίας και ειδών λαϊκής τέχνης]	4	352.375,08 €	211.425,05 €	53,12%
04-04 [Εκσυγχρονισμός – επέκταση βιοτεχνιών – μικρών επιχειρήσεων]	1	206.647,69 €	123.988,61 €	31,15%
04-05 [Αξιοποίηση τοπικών φυσικών πόρων]	1	104.271,46 €	62.563,05 €	15,73%
<b>ΣΥΝΟΛΟ</b>	<b>6</b>	<b>663.294.23 €</b>	<b>397.976.71 €</b>	<b>100%</b>

#### 5.4.4 ΑΠΟΤΕΛΕΣΜΑΤΑ ΜΕΤΡΟΥ

ΜΕΤΡΟ 4	Αριθμός έργων	Κόστος	Δημόσια Δαπάνη
ΝΕΕΣ ΕΠΙΧΕΙΡΗΣΕΙΣ	-	-	-
Επιχειρήσεις που εκσυγχρονίσθηκαν	6	663.294,54 €	397.976,72 €
Αξιοποίηση φυσικών πόρων	6	663.294,54 €	397.976,72 €
Νέα προϊόντα - νέες μέθοδοι παραγωγής	-	-	-
Συγχρονες τεχνικές/υπηρεσίες	-	-	-

(*)	Αριθμός έργων	Συνολικό Κόστος	Δημόσια Δαπάνη	% Δημόσιας Δαπάνης επί της Δημόσιας Δαπάνης του μέτρου
Γυναίκες δικαιούχοι	1	81.104,98 €	48.662,99 €	12,23%
Νέοι δικαιούχοι (ως 40 ετών)	1	81.104,98 €	48.662,99 €	12,23%

Νέες μόνιμες θέσεις εργασίας:	36	Γυναίκες: Νέοι (ως 40 ετών):	6
Νέες εποχιακές θέσεις εργασίας:	1	Γυναίκες: Νέοι (ως 40 ετών):	1
Διατηρούμενες θέσεις εργασίας:	13	Γυναίκες: Νέοι (ως 40 ετών):	3
<b>ΣΥΝΟΛΟ</b>	50	Γυναίκες: Νέοι (ως 40 ετών):	10

## **5.5 ΜΕΤΡΟ 5 : ΑΞΙΟΠΟΙΗΣΗ ΚΑΙ ΕΜΠΟΡΙΑ ΤΗΣ ΓΕΩΡΓΙΚΗΣ ΠΑΡΑΓΩΓΗΣ**

Στο Μέτρο 5 έχουν υλοποιηθεί 6 έργα συνολικού προϋπολογισμού 548.816,31€. Αυτά είναι δύο βιοτεχνίες παραδοσιακών εδεσμάτων και γλυκών, δύο παραγωγή και τυποποίηση βιολογικού ελαιολάδου και δύο τυροκομεία για εκσυγχρονισμό και τυποποίηση τυροκομικών προϊόντων ένα στα Χανιά και ένα στο Ρέθυμνο.

### **5.5.1 ΔΡΑΣΤΗΡΙΟΤΗΤΕΣ ΑΠΟ ΤΟ ΜΕΤΡΟ 5**

- Έρευνα των τοπικών και περιφερειακών αγορών και ανάλυση των δικτύων διανομής.
- Τεχνική βοήθεια και επενδύσεις για την παραγωγή και την αξιοποίηση χαρακτηριστικών τοπικών προϊόντων που προέρχονται από τη γεωργία, τη δασοκομία και την αλιεία.
- Μεταφορά τεχνολογίας.
- Προώθηση και σήμανση των τοπικών και περιφερειακών προϊόντων ποιότητας και σύνδεση των προϊόντων με την περιοχή τους.
- Εμπορία ( δομή πωλήσεων, συμμετοχή σε εκθέσεις, σύνδεση με δίκτυα πωλήσεων διάλληλογραφίας, κεντρικές υπηρεσίες αγορών, τηλεαγορα).
- Διαφοροποίηση της γεωργικής παραγωγής και των δραστηριοτήτων γεωργών.
- Παραγωγή εναλλακτικών και ανανεώσιμων πηγών ενέργειας (ιδίως, αξιοποίηση της βιομάζας και των απορριμμάτων από τα εργοστάσια ξυλείας).

### **5.5.2 ΣΤΟΧΟΙ ΜΕΤΡΟΥ**

Στόχος του μέτρου ήταν η στήριξη και εκσυγχρονισμός παραγωγικών διαδικασιών της τοπικής γεωργικής και κτηνοτροφικής παραγωγής, μέσω της ενίσχυσης των βιοτεχνικών και μεταποιητικών μονάδων ούτως ώστε :

1. να αξιοποιηθεί η τοπική παραγωγή με νέους τρόπους,
2. να παράγονται ποιοτικά τοπικά-παραδοσιακά προϊόντα,
3. να συνδεθεί ο τουρισμός με την παραγωγή και κατανάλωση

τοπικών παραδοσιακών προϊόντων με πολλαπλασιαστικά οφέλη στον τουρισμό, τη βιοτεχνία και την γεωργοκτηνοτροφία της περιοχής.

### 5.5.3 ΧΡΗΜΑΤΟΔΟΤΙΚΗ ΒΑΡΥΤΗΤΑ ΔΡΑΣΕΩΝ ΤΟΥ ΜΕΤΡΟΥ

Δράση	Αριθμός έργων	Συνολικό Κόστος Δράσης	Δημόσια Δαπάνη Δράσης	% επί της Δημόσιας Δαπάνης του μέτρου
05-01 [Δράσεις τύπου καν. (ΕΟΚ) 866/90]	2	204.771,97 €	102.385,98 €	35,15%
05-07 [Βιολογικές καλλιέργειες και προϊόντα ή προϊόντα από βιολογική γεωργία]	2	175.704,59 €	87.852,29 €	30,16%
05-13 [Επενδύσεις παραγωγής ειδών διατροφής (αρτοσκευάσματα, γλυκά ζυμαρικά κ.λπ.)]	2	168.339,74 €	101.003,84 €	34,69%
<b>ΣΥΝΟΛΟ</b>		<b>548.816,3 €</b>	<b>291.242,11 €</b>	<b>100%</b>

#### 5.5.4 ΑΠΟΤΕΛΕΣΜΑΤΑ ΜΕΤΡΟΥ

	Αριθμός έργων	Κόστος	Δημόσια Δαπάνη
Νέες επιχειρήσεις	2	175.704,59 €	87.852,29 €
Επιχειρήσεις που εκσυγχρονίσθηκαν	4	373.111,71 €	203.389,83 €
Σήμανση προϊόντων	-	-	-
Επενδύσεις διασφάλισης ποιότητας	-	-	-
Νέες μορφές οργάνωσης και εμπορίας	6	548.816,31 €	291.242,12 €
Νέες τεχνολογίες / τεχνικές	-	-	-
Επενδύσεις συλλογικής μορφής	4	383.143,16 €	200.319,53 €

	Αριθμός έργων	Συνολικό Κόστος	Δημόσια Δαπάνη	% Δημόσιας Δαπάνης επί της Δημόσιας Δαπάνης του μέτρου
Γυναίκες δικαιούχοι	1	80.860,23 €	48.516,14 €	16,37%
Νέοι δικαιούχοι (ως 40 ετών)	1	80.860,23 €	48.516,14 €	16,37%

Νέες μόνιμες θέσεις εργασίας:	26	Γυναίκες: Νέοι (ως 40 ετών):	5
Νέες εποχιακές θέσεις εργασίας:	8	Γυναίκες: Νέοι (ως 40 ετών):	2
Διατηρούμενες θέσεις εργασίας:	13	Γυναίκες: Νέοι (ως 40 ετών):	2
<b>ΣΥΝΟΛΟ</b>	<b>47</b>	<b>Γυναίκες: Νέοι (ως 40 ετών):</b>	<b>9</b>

## **5.6 ΜΕΤΡΟ 6: ΔΙΑΤΗΡΗΣΗ ΚΑΙ ΒΕΛΤΙΩΣΗ ΤΟΥ ΠΕΡΙΒΑΛΛΟΝΤΟΣ ΚΑΙ ΤΟΥ ΠΕΡΙΒΑΛΛΟΝΤΟΣ ΧΩΡΟΥ**

Στο Μέτρο 6, έγιναν 16 ήπιες παρεμβάσεις σε μονοπάτια, φαράγγια, δάση και βελτιώσεις του περιβάλλοντα χώρου συνολικού ποσού 448.030,07 €. Από αυτές οι 4 έγιναν σε δήμους του Νομού Ρεθύμνου συνολικού προϋπολογισμού 149.655,08 € και οι 12 στο Νομό Χανίων συνολικού προϋπολογισμού 298.374,99 €.

Επίσης, έγινε ένα μουσείο-εκθετήριο παλαιών εργαλείων στην Κοξαρέ Νομού Ρεθύμνου, προϋπολογισμού 46.955,24 €, μία έρευνα-καταγραφή για την μουσική και χορευτική ιστορική κληρονομιά στις Λουσακιές, Επαρχίας Κισσάμου, προϋπολογισμό 14.673,51 €, δύο πολιτιστικά κέντρα, συνολικού προϋπολογισμού 76.302,27 €, με ιστορικά αρχεία και βιβλιοθήκες, το ένα στην Επαρχία Αποκορώνου, Νομού Χανίων και το άλλο στα Ρούστικα Νομού Ρεθύμνου, το οποίο έγινε σε παραδοσιακό κτίσμα που δώρισε στο Δήμο ο ποιητής Εμμανουήλ Αναγνωστάκης. Τέλος, ένας τουριστικός οδηγός για οικολογικό τουρισμό στο Δήμο Κισσάμου, προϋπολογισμού 29.347,02 €.

### **5.6.1 ΔΡΑΣΤΗΡΙΟΤΗΤΕΣ ΑΠΟ ΤΟ ΜΕΤΡΟ 6**

- Ανάπλαση και ανάπτυξη των χωριών και υφισταμένων κτιρίων που εκπροσωπούν την πολιτιστική κληρονομιά της περιοχής.
- Στήριξη της δημιουργίας και της διάδοσης πολιτιστικών στοιχείων που συνδέονται με την αγροτική ανάπτυξη.
- Προστασία, αποκατάσταση και αξιοποίηση των φυσικών πόρων και του τοπίου.
- Απομάκρυνση και ανακύκλωση των απορριμμάτων, συμπεριλαμβανομένης της αξιοποίησης τους για την παραγωγή ενέργεια

### **5.6.2 ΣΤΟΧΟΙ ΜΕΤΡΟΥ**

Στόχος του μέτρου ήταν η προστασία και ανάδειξη του φυσικού και πολιτιστικού περιβάλλοντος και ενσωμάτωσή του στις αναπτυξιακές διαδικασίες,

που είχαν ήπιο χαρακτήρα και σέβονταν το περιβάλλον, σε πλαίσια «βιώσιμης ανάπτυξης» της περιοχής.

### 5.6.3 ΧΡΗΜΑΤΟΔΟΤΙΚΗ ΒΑΡΥΤΗΤΑ ΔΡΑΣΕΩΝ ΤΟΥ ΜΕΤΡΟΥ

Δράση	Αριθμός έργων	Συνολικό Κόστος Δράσης	Δημόσια Δαπάνη Δράσης	% επί της Δημόσιας Δαπάνης του μέτρου
06-01 (Αναπλάσεις, αξιοποιήσεις και ανάδειξη τοπίων, περιβάλλοντος και χώρων)	16	448.030,07 €	35.842,40 €	72,88%
06-03 [Μουσεία αγροτικής, πολιτιστικής κληρονομιάς (μη ανταποδοτικά)]	1	46.953,94 €	37.563,15 €	7,64%
06-06 [Μελέτες, έρευνες, καταγραφή, έντυπα]	1	14.672,51 €	11.738,01 €	2,39%
06-14 [Πολιτιστικά κέντρα, αίθουσες πολλαπλών χρήσεων, κέντρα διατήρησης πολιτιστικής κληρονομιάς]	2	75.783,92 €	60.627,14 €	12,33%
06-21 [Ευαισθητοποίηση πληθυσμού – προβολή]	1	29.347,02 €	23.477,62	4,77%
<b>ΣΥΝΟΛΟ</b>	<b>21</b>	<b>614.787,46 €</b>	<b>491.829,99 €</b>	<b>100%</b>



## ΚΕΦΑΛΑΙΟ 6

### ΠΕΡΙΟΧΕΣ ΕΦΑΡΜΟΓΗΣ ΠΡΟΓΡΑΜΜΑΤΟΣ LEADER II ΣΤΟ ΝΟΜΟ ΧΑΝΙΩΝ

Στο παρακάτω πίνακα παρατίθενται οι δήμοι - κοινότητες στις οποίες έχει εφαρμογή το πρόγραμμα leader 2 στο Νομό Χανίων. Οι περιοχές αυτές βρίσκονται περιφερειακά της πόλης των Χανίων και των προαστίων της. Ο λόγος ο οποίος έχει εφαρμογή το πρόγραμμα στις περιοχές αυτές είναι ότι βρίσκονται στην ύπαιθρο μακριά από το αστικό κέντρο των Χανίων και διαθέτουν όλα τα απαραίτητα χαρακτηριστικά για την ανάπτυξη του εναλλακτικού τουρισμού της υπαίθρου στο Νομό. Από τις παρακάτω περιοχές (δήμους) η πιο ανεπτυγμένη στον αγροτουρισμό είναι η ευρύτερη περιοχή της επαρχίας του Αποκόρωνα (Δήμος Γεωργιουπόλεως, Δήμος Βάμου, Δήμος Αρμένων, Δήμος Κρουονερίδας και Δήμος Φρε, ) και ιδιαίτερα ο δήμος Βάμου.

ΝΟΜΟΣ	ΔΗΜΟΣ/ ΚΟΙΝΟΤΗΤΑ	ΔΗΜΟΤΙΚΟ/ ΚΟΙΝΟΤΙΚΟ ΔΙΑΜΕΡΙΣΜ Α	ΕΚΤΑΣΗ (χιλ. στρεμ.)	ΠΛΗΘΥΣΜΟΣ
Νομός Χανίων	Δήμος Σφακίων	Δημοτικό Διαμέρισμα Ασκύφου	64.670	414
		Δημοτικό Διαμέρισμα Αγίας	94.941	36

	Ρουμέλης		
	Δημοτικό Διαμέρισμα Αγίου Ιωάννη	59.996	53
	Δημοτικό Διαμέρισμα Ανώπολης	99.632	393
	Δημοτικό Διαμέρισμα Χώρας Σφακίων	45.615	366
	Δημοτικό Διαμέρισμα Ασφένδου	24.258	251
	Δημοτικό Διαμέρισμα Ίμπτρου	18.505	178
	Δημοτικό Διαμέρισμα Πατσιανού	29.359	306
	Δημοτικό Διαμέρισμα Σκαλωτής	30.643	165
	Δήμος Γεωργιουπόλεως		
	Δημοτικό Διαμέρισμα Γεωργιουπόλεως	21.748	608
	Δημοτικό Διαμέρισμα	5.551	315

	Καλαμιτσίου Αμυγδάλου		
	Δημοτικό Διαμέρισμα Κάστελλου	9.350	165
	Δημοτικό Διαμέρισμα Φυλακής	4.200	210
	Οικισμός Καβρού	12.649	160
	Υπόλοιπο Κοινότητας Κουρνά		538
<b>Δήμος Βάμου</b>			
	Δημοτικό Διαμέρισμα Βάμου	10.479	618
	Δημοτικό Διαμέρισμα Γαβαλοχωρίου	10.204	426
	Δημοτικό Διαμέρισμα Καΐνας	6.049	175
	Δημοτικό Διαμέρισμα Καλαμιτσίου Αλεξάνδρου	13.752	93
	Δημοτικό Διαμέρισμα	14.671	414

	Κεφαλά		
	Δημοτικό Διαμέρισμα Κόκκινου Χωριού	7.877	173
	Δημοτικό Διαμέρισμα Ξηροστερνίου	4.551	170
	Δημοτικό Διαμέρισμα Πλάκας	3.426	332
	Δημοτικό Διαμέρισμα Σελλίων	6.026	135
Δήμος Αρμένων			
	Δημοτικό Διαμέρισμα Καρών	8.527	104
	Δημοτικό Διαμέρισμα Μαχαιρών	3.626	86
	Δημοτικό Διαμέρισμα Ραμνής	12.779	248
	Δημοτικό Διαμέρισμα Στύλου	10.904	448
Δήμος Κρυονερίδας			
	Δημοτικό Διαμέρισμα	17.480	266

	Αλικάμπου		
	Δημοτικό Διαμέρισμα Βαφέ	9.978	198
	Δημοτικό Διαμέρισμα Βρυσσών	6.902	610
	Δημοτικό Διαμέρισμα Εμπρόσνερου	19.832	403
	Δημοτικό Διαμέρισμα Μάζας	8.352	329
	Δημοτικό Διαμέρισμα Νίπους	5.017	197
Δήμος Φρε			
	Δημοτικό Διαμέρισμα Μελιδονίου	7.077	181
	Δημοτικό Διαμέρισμα Παΐδοχωρίου	5.305	245
	Δημοτικό Διαμέρισμα Πεμονίων	9.052	202
	Δημοτικό Διαμέρισμα Τζιτζιφέ	8.752	221
	Δημοτικό Διαμέρισμα	23.633	418

	Φρε		
Δήμος Σούδας			
	Δημοτικό Διαμέρισμα Καλαμίου (Απτερα)	7.677	246
Δήμος Ακρωτηρίου			
	Δημοτικό Διαμέρισμα Χορδακίου	34.038	329
Δήμος Κεραμειών			
	Δημοτικό Διαμέρισμα Δρακώνας	12.954	251
	Δημοτικό Διαμέρισμα Κάμπων	22.849	270
	Δημοτικό Διαμέρισμα Κοντοπούλων	9.328	293
	Δημοτικό Διαμέρισμα Μαλάξας	13.631	127
	Δημοτικό Διαμέρισμα Παππαδιανών	3.369	460
	Δημοτικό Διαμέρισμα Πλατυβόλας	11.379	108

Δήμος Θερίτσου			
	Δημοτικό Διαμέρισμα Θερίτσου	40.543	156
Δήμος Πλατανιά			
	Δημοτικό Διαμέρισμα Ζουνακίου	5.525	212
	Δημοτικό Διαμέρισμα Κοντομαρίου	4.624	457
	Δημοτικό Διαμέρισμα Κυπάρισσου	2.899	264
	Δημοτικό Διαμέρισμα Μανωλιόπουλ ου	7.786	341
	Δημοτικό Διαμέρισμα Ντερέ	18.682	198
	Δημοτικό Διαμέρισμα Ξαμουδοχωρίο υ	3.399	178
	Δημοτικό Διαμέρισμα Συριλίου	2.650	241
Δήμος Μουσούρων			
	Δημοτικό	15.181	744

	Διαμέρισμα Βατολάκκου		
	Δημοτικό Διαμέρισμα Καράνου	5.777	235
	Δημοτικό Διαμέρισμα Λάκκων	55.573	425
	Δημοτικό Διαμέρισμα Μεσκλών	22.435	527
	Δημοτικό Διαμέρισμα Ορθουνίου	20.634	195
	Δημοτικό Διαμέρισμα Πρασσέ	27.511	275
	Δημοτικό Διαμέρισμα Σέμπρωνα	14.331	164
	Δημοτικό Διαμέρισμα Ψαθογιάννου	3.599	234
Δήμος Ανατολικού Σελίνου			
	Δημοτικό Διαμέρισμα Επανοχωρίου	47.196	373
	Δημοτικό Διαμέρισμα	6.867	204



	Καμπανού		
	Δημοτικό Διαμέρισμα Ροδοβανίου	14.756	378
	Δημοτικό Διαμέρισμα Σκάφης	8.978	199
	Δημοτικό Διαμέρισμα Σούγιας	49.521	272
	Δημοτικό Διαμέρισμα Τεμενίων	9.277	113
Δήμος Καντάνου			
	Δήμος Καντάνου	39.867	914
	Δημοτικό Διαμέρισμα Κακοδικίου	13.347	344
	Δημοτικό Διαμέρισμα Πλεμενιανών	20.600	436
Δήμος Πελεκάνου			
	Δήμος Πελεκάνου	96.540	1.155
	Δημοτικό Διαμέρισμα Παλαιόχωρας	55.282	2.147
	Δημοτικό Διαμέρισμα	14.796	162

	Σαρακήνας		
Δήμος Βουκολιών	Δημοτικό Διαμέρισμα Ανωσκέλης	2.651	125
	Δημοτικό Διαμέρισμα Βουκολιών	15.353	1.023
	Δημοτικό Διαμέρισμα Κακοπέτρου	11.004	160
	Δημοτικό Διαμέρισμα Νέου Χωριού	13.605	303
	Δημοτικό Διαμέρισμα Νεριανών	1.900	109
	Δημοτικό Διαμέρισμα Παλαιών Ρουμάτων	23.560	546
	Δημοτικό Διαμέρισμα Πολεμαρχίου	2.300	199
	Δημοτικό Διαμέρισμα Χρυσαιγής	2.999	294
	Δήμος Ινναχωρίου		

	Δημοτικό Διαμέρισμα Αμυγδαλοκεφα λίου	10.762	171
	Δημοτικό Διαμέρισμα Βάθης	35.252	234
	Δημοτικό Διαμέρισμα Βλάτους	12.147	222
	Δημοτικό Διαμέρισμα Έλους	11.497	384
	Δημοτικό Διαμέρισμα Κάμπου	24.194	258
	Δημοτικό Διαμέρισμα Κεφαλίου	10.222	145
	Δημοτικό Διαμέρισμα Περιβολίων	4.724	74
	Δημοτικό Διαμέρισμα Στροβλών	27.918	185
Δήμος Κολυμβαρίου			
	Δημοτικό Διαμέρισμα Αφράτων	8.322	140
	Δημοτικό	3.650	143

		Διαμέρισμα Βασιλόπουλου		
		Δημοτικό Διαμέρισμα Βουβών	4.299	308
		Δημοτικό Διαμέρισμα Γλώσσας	3.299	260
		Δημοτικό Διαμέρισμα Δελιανών	6.549	211
		Δημοτικό Διαμέρισμα Δρακώνας	2.999	199
		Δημοτικό Διαμέρισμα Επισκοπής	5.923	292
		Δημοτικό Διαμέρισμα Ζυμβραγού	3.826	162
		Δημοτικό Διαμέρισμα Καληδωνίας	7.478	369
		Δημοτικό Διαμέρισμα Καρών	3.501	250
		Δημοτικό Διαμέρισμα Νοχιάς	5.374	270
		Δημοτικό Διαμέρισμα	2.851	168

		Πανέθυμου		
		Δημοτικό Διαμέρισμα Ραβδούχων	6.473	131
		Δημοτικό Διαμέρισμα Ροδωπού	69.594	505
		Δημοτικό Διαμέρισμα Σπηλιάς	5.423	407
	Δήμος Μηθύμνης			
		Δημοτικό Διαμέρισμα Βουλγάρω	7.988	598
		Δημοτικό Διαμέρισμα Σασάλου	4.799	127
		Δημοτικό Διαμέρισμα Σφακοπηγαδί ου	3.249	176
		Δημοτικό Διαμέρισμα Ποταμίδας	3.124	238
		Δημοτικό Διαμέρισμα Τοπολίων	11.422	435
	Δημοτικό Διαμέρισμα	5.174	245	

	Μαλαθύρου		
	Δημοτικό Διαμέρισμα Περβολακίων	1.700	165
	Δημοτικό Διαμέρισμα Ρόκκας	2.374	160
	Δημοτικό Διαμέρισμα Φαλελιανών	4.948	259
	Δημοτικό Διαμέρισμα Χαιρεθιανών	1.825	134
Δήμος Κισσάμου			
	Δήμος Κισσάμου	7.597	3.009
	Δημοτικό Διαμέρισμα Γραμβούσας	39.126	837
	Δημοτικό Διαμέρισμα Καλάθενων	5.574	290
	Δημοτικό Διαμέρισμα Καλλεργιανών	5.697	273
	Δημοτικό Διαμέρισμα Κουκουναράς	4.549	168
	Δημοτικό Διαμέρισμα Λουσακίων	17.795	466

		Δημοτικό Διαμέρισμα Πλατάνου	40.077	1.126
		Δημοτικό Διαμέρισμα Πολυρρήνιας	7.749	231
		Δημοτικό Διαμέρισμα Σηρικαρίου	20.870	158
	Κοινότητα Γαύδου			
		Κοινότητα Γαύδου	32.400	115
	Κοινότητα Ασή Γωνιάς			
	Κοινότητα Ασή Γωνιάς	18.273	526	
ΣΥΝΟΛΟ			2.525.109	58.645

## ΚΕΦΑΛΑΙΟ 7

### ΠΑΡΟΥΣΙΑΣΗ ΕΡΓΩΝ ΠΡΟΓΡΑΜΜΑΤΟΣ LEADER 2 ΣΤΑ ΧΑΝΙΑ ΚΡΗΤΗΣ

Σε αυτό το κεφάλαιο παρουσιάζονται μερικά από τα έργα που χρηματοδοτήθηκαν από το πρόγραμμα leader 2. Έχουν επιλεγθεί παραδειγματικά έργα τα οποία μας παρουσιάζουν τις διάφορες μορφές που μπορεί να λάβει μια επιχειρηματική δραστηριότητα που σχετίζεται με τον αγροτουρισμό (όπως ξενώνας, εστιατόριο, παραγωγή παραδοσιακών προϊόντων κ.α ).

#### 7.1.1 ΣΤΟΙΧΕΙΑ ΕΡΓΟΥ

**Τίτλος:** Μετατροπή διατηρητέου κτιρίου σε αγροτουριστικά καταλύματα στο  
Γαβαλοχώρι Αποκορώνου

**Κωδικός:** 03-01-00-07

**Δράση στην οποία υπάγεται:** Δημιουργία, εκσυγχρονισμός, επέκταση  
αγροτουριστικών καταλυμάτων

**Κωδικός:** 03-01

**Περιοχή έργου:** Νομός Χανίων, Δήμος Βάμου, Δημοτικό Διαμέρισμα  
Γαβαλοχωρίου

#### 7.1.2 ΣΤΟΙΧΕΙΑ ΕΠΕΝΔΥΤΗ / ΤΕΛΙΚΟΥ ΔΙΚΑΙΟΥΧΟΥ

**Επωνυμία:** Κοσμοπούλου Παρασκευή - Μπονώρης Αναστάσιος

**Νομική μορφή:** Φυσικά πρόσωπα

**Ηλικία (\*):**  < 40ετών  > 40 ετών και οι δύο

**Φύλο (\*):**  Γυναίκα  Άνδρας

**Ιδιότητα (\*\*):** Φυσικά πρόσωπα



(\*) συμπληρώνεται για φυσικά πρόσωπα

(\*\*) Αγρότης, Φυσικό πρόσωπο, Εταιρεία, Συν/σμός, ΟΤΑ, κ.λπ.

### 7.1.3 ΧΡΗΜΑΤΟΔΟΤΙΚΑ ΣΤΟΙΧΕΙΑ ΕΡΓΟΥ

	Ποσό	Ποσοστό %
Συνολικό κόστος	48.122,61 €	100%
Δημόσια Δαπάνη	28.873,56 €	60%
Κοινοτική Συμμετοχή	23.098,85 €	48%
Εθνική Συμμετοχή	5.774,71 €	12%
Ίδια συμμετοχή	19.249,04 €	40%

### 7.1.4 ΣΥΝΟΠΤΙΚΗ ΠΕΡΙΓΡΑΦΗ ΦΥΣΙΚΟΥ ΑΝΤΙΚΕΙΜΕΝΟΥ

Το αρχικό κτίριο ήταν χαρακτηρισμένο διατηρητέο, σύμφωνα με την υπ' αριθμόν 6988/1053/17-2-92 απόφαση του υπουργού ΠΕΧΩΔΕ και δημοσιεύτηκε στην Εφημερίδα της Κυβερνήσεως στο ΦΕΚ 238Δ/12-3-92. Η επένδυση μετέτρεψε το κτίριο σε παραδοσιακά καταλύματα, τύπου επιπλωμένων κατοικιών, συνολικής χωρητικότητας 14 κλινών και έγινε σύμφωνα με τις προδιαγραφές που τίθενται από τον Ε.Ο.Τ.

### 7.1.5 ΦΩΤΟΓΡΑΦΙΑ ΕΡΓΟΥ





### 7.2.1 ΣΤΟΙΧΕΙΑ ΕΡΓΟΥ

**Τίτλος:** Το σπίτι του Αναγνώστη

**Κωδικός:** 03-01-00-01

**Δράση στην οποία υπάγεται:** Δημιουργία, εκσυγχρονισμός, επέκταση  
αγροτουριστικών καταλυμάτων

**Κωδικός:** 03-01

**Περιοχή έργου:** Νομός Χανίων, Δήμος Κολυμβαρίου, Δημοτικό Διαμέρισμα  
Δελιανών

### 7.2.2 ΣΤΟΙΧΕΙΑ ΕΠΕΝΔΥΤΗ / ΤΕΛΙΚΟΥ ΔΙΚΑΙΟΥΧΟΥ

**Επωνυμία:** Κοινωνία Δημητρίου & Εμμανουήλ Αγοραστάκη

**Νομική μορφή:** Κοινωνία

**Ηλικία:**  < 40ετών  > 40 ετών

**Φύλο :**  Γυναίκα  Άνδρας

**Ιδιότητα:** Κοινωνία

### 7.2.3 ΧΡΗΜΑΤΟΔΟΤΙΚΑ ΣΤΟΙΧΕΙΑ ΕΡΓΟΥ

	Ποσό	Ποσοστό %
Συνολικό κόστος	58.070,75 €	100%
Δημόσια Δαπάνη	34.842,45 €	60%
Κοινοτική Συμμετοχή (ΕΓΤΠΕ)	27.873,96 €	48%
Εθνική Συμμετοχή	6.968,49 €	12%
Ίδια συμμετοχή	23.228,30 €	40%

### 7.2.4 ΣΥΝΟΠΤΙΚΗ ΠΕΡΙΓΡΑΦΗ ΦΥΣΙΚΟΥ ΑΝΤΙΚΕΙΜΕΝΟΥ

Η επένδυση έγινε σε κτίριο το οποίο είναι χαρακτηρισμένο ως διατηρητέο, σύμφωνα με το υπ' αριθμόν 136/99 τεύχος της Εφημερίδας της Κυβερνήσεως. Το κτίριο ανακαινίστηκε και κατασκευάστηκαν τέσσερα υπνοδωμάτια, με συνολική δυναμικότητα 8 κλινών, δύο λουτρά και δύο κουζίνες. Επίσης, διαμορφώθηκε ο περιβάλλοντας χώρος. Η παραπάνω επένδυση τηρεί τις προδιαγραφές που τίθενται από τον Ε.Ο.Τ.

## 7.2.5 ΦΩΤΟΓΡΑΦΙΑ ΕΡΓΟΥ



### 7.3.1 ΣΤΟΙΧΕΙΑ ΕΡΓΟΥ

**Τίτλος:** Εκσυγχρονισμός υδροθεραπευτηρίου Τεμενίων

**Κωδικός:** 03-01-00-02

**Δράση στην οποία υπάγεται:** Δημιουργία, εκσυγχρονισμός, επέκταση αγροτουριστικών καταλυμάτων

**Κωδικός:** 03-01

**Περιοχή έργου:** Νομός Χανίων, Δήμος Ανατολικού Σελίνου, Δημοτικό διαμερισμα Τεμενίων

### 7.3.2 ΣΤΟΙΧΕΙΑ ΕΠΕΝΔΥΤΗ / ΤΕΛΙΚΟΥ ΔΙΚΑΙΟΥΧΟΥ

**Επωνυμία:** Δήμος Ανατολικού Σελίνου

**Νομική μορφή:** ΟΤΑ

**Ηλικία :**  < 40ετών  > 40 ετών

**Φύλο :**  Γυναίκα  Άνδρας

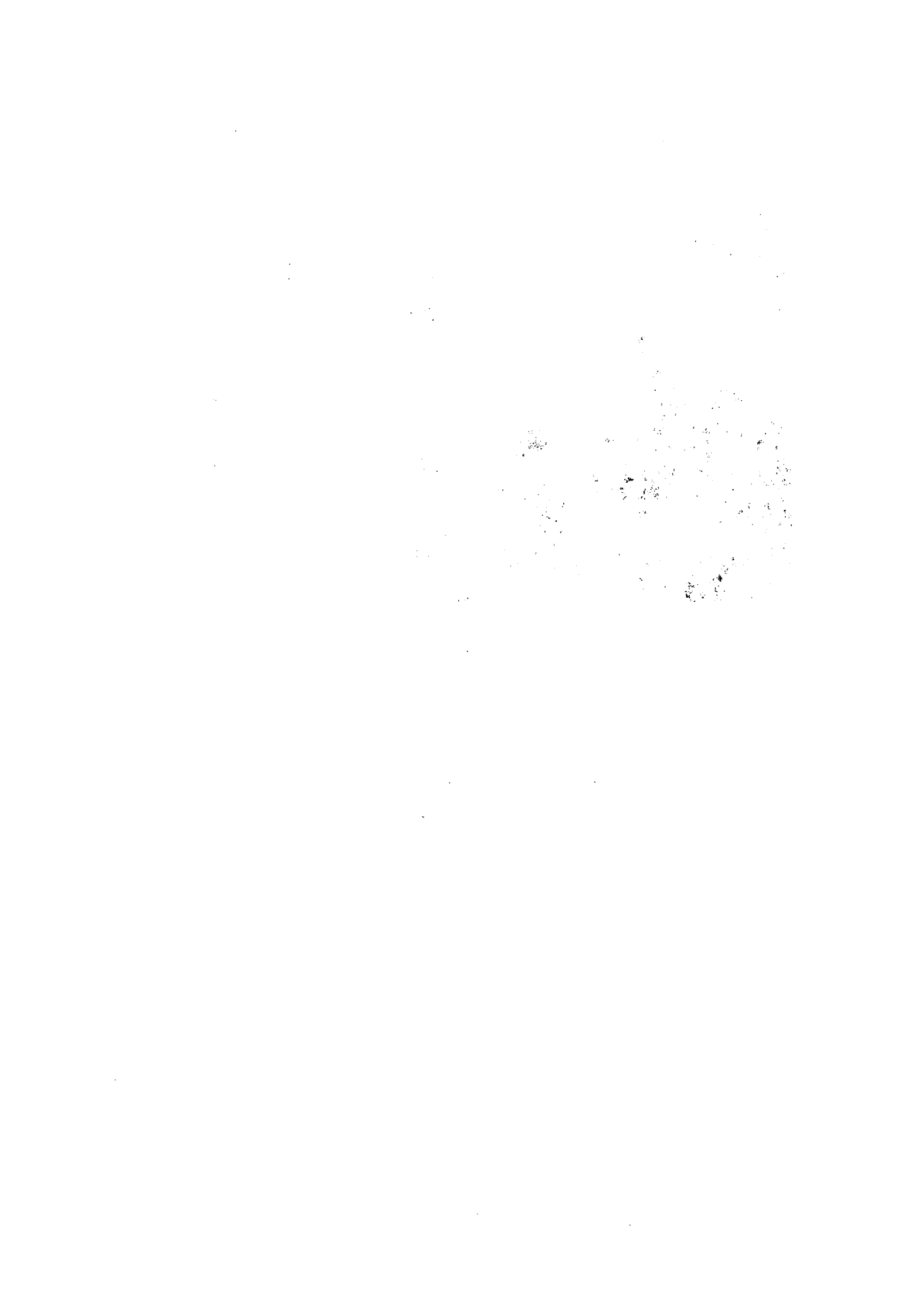

Ιδιότητα : ΟΤΑ

### 7.3.3 ΧΡΗΜΑΤΟΔΟΤΙΚΑ ΣΤΟΙΧΕΙΑ ΕΡΓΟΥ

	Ποσό	Ποσοστό %
<b>Συνολικό κόστος</b>	58.871,96 €	100%
<b>Δημόσια Δαπάνη</b>	35.323,18 €	60%
<b>Κοινοτική Συμμετοχή (ΕΓΤΠΕ)</b>	28.258,54 €	48%
<b>Εθνική Συμμετοχή</b>	7.064,63 €	12%
<b>Ίδια συμμετοχή</b>	23.548,78 €	40%

### 7.3.4 ΣΥΝΟΠΤΙΚΗ ΠΕΡΙΓΡΑΦΗ ΦΥΣΙΚΟΥ ΑΝΤΙΚΕΙΜΕΝΟΥ

Το αρχικό κτίριο ήταν χτισμένο το 1968 από την τότε κοινότητα και έκτοτε δεν είχε γίνει καμία παρέμβαση σε αυτό. Με το πρόγραμμα εκσυγχρονίστηκαν τέσσερις αυτοεξυπηρετούμενες τουριστικές επιπλωμένες κατοικίες, με συνολική δυναμικότητα 8 κλινών (4 δίκλινες) και κοινόχρηστο χώρο υποδοχής.

### 7.3.5 ΦΩΤΟΓΡΑΦΙΑ ΕΡΓΟΥ



### 7.4.1 ΣΤΟΙΧΕΙΑ ΕΡΓΟΥ

**Τίτλος:** Κέντρο φυσικής και ψυχικής αναζωογόνησης «Δρυάς»

**Κωδικός:** 03-01-00-03

**Δράση στην οποία υπάγεται:** Δημιουργία, εκσυγχρονισμός, επέκταση αγροτουριστικών καταλυμάτων





Κωδικός: 03-01

Περιοχή έργου: Νομός Χανίων, Δήμος Κολυμβαρίου, Δημοτικό Διαμέρισμα  
Βουβών

#### 7.4.2 ΣΤΟΙΧΕΙΑ ΕΠΕΝΔΥΤΗ / ΤΕΛΙΚΟΥ ΔΙΚΑΙΟΥΧΟΥ

Επωνυμία: Ντιγριντάκης Γεώργιος

Νομική μορφή: Φυσικό πρόσωπο

Ηλικία :  < 40ετών  > 40 ετών

Φύλο :  Γυναίκα  Άνδρας

Ιδιότητα : Φυσικό πρόσωπο

#### 7.4.3 ΧΡΗΜΑΤΟΔΟΤΙΚΑ ΣΤΟΙΧΕΙΑ ΕΡΓΟΥ

	Ποσό	Ποσοστό %
Συνολικό κόστος	114.992,75 €	100%
Δημόσια Δαπάνη	68.995,65 €	60%
Κοινοτική Συμμετοχή (ΕΓΤΠΕ)	55.196,52 €	48%
Εθνική Συμμετοχή	13.799,13 €	12%
Ίδια συμμετοχή	45.997,10 €	40%

#### **7.4.4 ΣΥΝΟΠΤΙΚΗ ΠΕΡΙΓΡΑΦΗ ΦΥΣΙΚΟΥ ΑΝΤΙΚΕΙΜΕΝΟΥ**

Στο ήδη υπάρχον χαρακτηρισμένο διατηρητέο κτίριο, κατασκευάστηκαν τέσσερα διαμερίσματα, με συνολική δυναμικότητα 8 κλινών (4 δίκλινες), κοινόχρηστο χώρο υποδοχής, κουζίνα, αίθουσα φαγητού και διαμορφώθηκε ο περιβάλλοντας χώρος. Η παραπάνω επένδυση τηρεί τις προδιαγραφές που τίθενται από τον Ε.Ο.Τ. και θα χρησιμοποιηθεί ως κέντρο φυσικής και ψυχικής αναζωογόνησης, παρέχοντας ψυχαγωγικές, ιατρικές και αθλητικές υπηρεσίες στους διαμένοντες από ειδικευμένο προσωπικό.

#### **7.4.5 ΦΩΤΟΓΡΑΦΙΑ ΕΡΓΟΥ**



#### **7.5.1 ΣΤΟΙΧΕΙΑ ΕΡΓΟΥ**

# THE HISTORY OF THE UNITED STATES

The history of the United States is a story of growth, struggle, and achievement. From the first European settlements to the present day, the nation has evolved through a series of challenges and triumphs. The early years were marked by the search for a stable government and the expansion of territory. The American Revolution was a pivotal moment, leading to the birth of a new nation. The 19th century was a period of rapid growth and westward expansion, but it was also a time of social and political conflict. The Civil War was a defining event, leading to the abolition of slavery and the strengthening of the Union. The 20th century saw the rise of industrial power, the emergence of the United States as a world superpower, and the struggle for civil rights. Today, the United States continues to face new challenges and opportunities, but its history remains a source of inspiration and guidance.

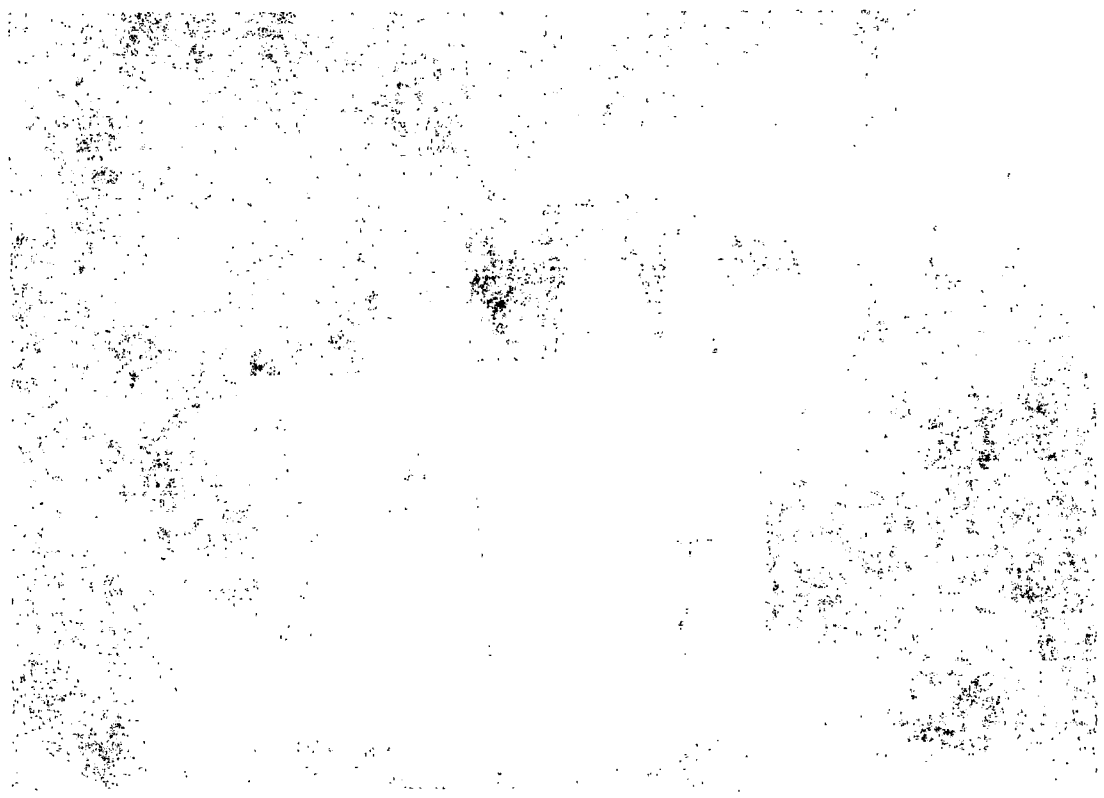

THE HISTORY OF THE UNITED STATES

**Τίτλος:** Ξενώνας – σταθμός εξυπηρέτησης ορειβατικών διαδρομών

**Κωδικός:** 03-01-00-09

**Δράση στην οποία υπάγεται:** Δημιουργία, εκσυγχρονισμός, επέκταση αγροτουριστικών καταλυμάτων

**Κωδικός:** 03-01

**Περιοχή έργου:** Νομός Χανίων, Δήμος Σφακίων, Δημοτικό Διαμέρισμα 1μβρου

### 7.5.2 ΣΤΟΙΧΕΙΑ ΕΠΕΝΔΥΤΗ / ΤΕΛΙΚΟΥ ΔΙΚΑΙΟΥΧΟΥ

**Επωνυμία:** Ζουλάκης Ιωσήφ

**Νομική μορφή:** Φυσικό πρόσωπο

**Ηλικία :**  < 40ετών  > 40 ετών

**Φύλο :**  Γυναίκα  Άνδρας

**Ιδιότητα :** Φυσικό πρόσωπο

### 7.5.3 ΧΡΗΜΑΤΟΔΟΤΙΚΑ ΣΤΟΙΧΕΙΑ ΕΡΓΟΥ

	Ποσό	Ποσοστό %
<b>Συνολικό κόστος</b>	51.309,75 €	100%
<b>Δημόσια Δαπάνη</b>	30.785,85 €	60%
<b>Κοινοτική Συμμετοχή (ΕΓΤΠΕ)</b>	24.628,68 €	48%
<b>Εθνική Συμμετοχή</b>	6.157,17 €	12%
<b>Ίδια συμμετοχή</b>	20.523,90 €	40%

#### 7.5.4 ΣΥΝΟΠΤΙΚΗ ΠΕΡΙΓΡΑΦΗ ΦΥΣΙΚΟΥ ΑΝΤΙΚΕΙΜΕΝΟΥ

Το χαρακτηρισμένο διατηρητέο, σύμφωνα με το ΦΕΚ 589/Δ/30-7-99, κτίριο ανακαινίστηκε και μετατράπηκε σε παραδοσιακό τουριστικό κατάλυμα Β΄ τάξεως, με συνολική δυναμικότητα 8 κλινών (4 δίκλινες), κοινόχρηστο χώρο υποδοχής και κουζίνα. Επίσης, διαμορφώθηκε ο περιβάλλοντας χώρος. Η παραπάνω επένδυση τηρεί τις προδιαγραφές που τίθενται από τον Ε.Ο.Τ.

#### 7.5.5 ΦΩΤΟΓΡΑΦΙΑ ΕΡΓΟΥ



#### 7.6.1 ΣΤΟΙΧΕΙΑ ΕΡΓΟΥ

**Τίτλος:** Εστιατόριο – κυλικείο – ψησταριά – έκθεση λαϊκής τέχνης

**Κωδικός:** 03-04-00-04

**Δράση στην οποία υπάγεται:** Κέντρα εστίασης και αναψυχής (Παραδοσιακές ταβέρνες, χώροι γευσηγνωσίας, αναψυκτήρια, χώροι αναψυχής)

**Κωδικός:** 03-04

**Περιοχή έργου:** Νομός Χανίων, Δήμος Βάμος, Δημοτικό Διαμέρισμα Κεφαλά

## 7.6.2 ΣΤΟΙΧΕΙΑ ΕΠΕΝΔΥΤΗ / ΤΕΛΙΚΟΥ ΔΙΚΑΙΟΥΧΟΥ

**Επωνυμία:** Ειρηναίος Νικόλαος

**Νομική μορφή:** Φυσικό πρόσωπο

**Ηλικία :**  < 40ετών  > 40 ετών

**Φύλο :**  Γυναίκα  Άνδρας

**Ιδιότητα :** Φυσικό πρόσωπο

## 7.6.3 ΧΡΗΜΑΤΟΔΟΤΙΚΑ ΣΤΟΙΧΕΙΑ ΕΡΓΟΥ

	Ποσό	Ποσοστό %
Συνολικό κόστος	73.611,85 €	100%
Δημόσια Δαπάνη	44.167,11 €	60%
Κοινοτική Συμμετοχή (ΕΓΤΠΕ)	35.333,68 €	48%
Εθνική Συμμετοχή	8.833,42 €	12%
Ίδια συμμετοχή	29.444,73 €	40%

## 7.6.4 ΣΥΝΟΠΤΙΚΗ ΠΕΡΙΓΡΑΦΗ ΦΥΣΙΚΟΥ ΑΝΤΙΚΕΙΜΕΝΟΥ

Για τη δημιουργία της επένδυσης χρειάστηκε η αναπαλαίωση και επισκευή του υφιστάμενου κτίσματος (ισόγειο 68,38μ<sup>2</sup>, Α΄ όροφος 60,11μ<sup>2</sup>), σε παραδοσιακό εστιατόριο-ψησταριά, είδη λαϊκής τέχνης, έκθεση.

## 7.6.5 ΦΩΤΟΓΡΑΦΙΑ ΕΡΓΟΥ



### 7.7.1 ΣΤΟΙΧΕΙΑ ΕΡΓΟΥ

**Τίτλος:** Εκσυγχρονισμός – επέκταση βιοτεχνίας παραδοσιακού εργαστηρίου  
κεραμικής

**Κωδικός:** 04-02-00-01

**Δράση στην οποία υπάγεται:** Εκσυγχρονισμός – επέκταση μονάδων  
οικοτεχνίας, χειροτεχνίας και ειδών λαϊκής τέχνης

**Κωδικός:** 04-02

**Περιοχή έργου:** Νομός Χανίων, Δήμος Φρε, Δημοτικό Διαμέρισμα Παϊδοχωρίου

### 7.7.2 ΣΤΟΙΧΕΙΑ ΕΠΕΝΔΥΤΗ / ΤΕΛΙΚΟΥ ΔΙΚΑΙΟΥΧΟΥ

**Επωνυμία:** Χαλκιαδάκης Μανούσος

**Νομική μορφή:** Φυσικό πρόσωπο

**Ηλικία :**  < 40ετών  > 40 ετών

**Φύλο :**  Γυναίκα  Άνδρας

**Ιδιότητα :** Φυσικό πρόσωπο

### 7.7.3 ΧΡΗΜΑΤΟΔΟΤΙΚΑ ΣΤΟΙΧΕΙΑ ΕΡΓΟΥ





	Ποσό	Ποσοστό %
<b>Συνολικό κόστος</b>	73.357,19 €	100%
<b>Δημόσια Δαπάνη</b>	44.014,31 €	60%
<b>Κοινοτική Συμμετοχή (ΕΤΠΑ)</b>	35.211,45 €	48%
<b>Εθνική Συμμετοχή</b>	8.802,86 €	12%
<b>Ίδια συμμετοχή</b>	29.342,87 €	40%

#### 7.7.4 ΣΥΝΟΠΤΙΚΗ ΠΕΡΙΓΡΑΦΗ ΦΥΣΙΚΟΥ ΑΝΤΙΚΕΙΜΕΝΟΥ

Η επένδυση περιλαμβάνει την συμπλήρωση από μονώροφο κτίσμα του υφιστάμενου παραδοσιακού εργαστηρίου κεραμικής, στο Παϊδοχώρι Αποκορώνου. Το υφιστάμενο κτίσμα είναι χαρακτηρισμένο διατηρητέο, σύμφωνα με την υπ' αριθμόν 18/1/88 ΦΕΚ απόφαση ΥΠΕΧΩΔΕ.

#### 7.7.5 ΦΩΤΟΓΡΑΦΙΑ ΕΡΓΟΥ





### 7.8.1 ΣΤΟΙΧΕΙΑ ΕΡΓΟΥ

**Τίτλος:** Εκσυγχρονισμός και επέκταση μηχανολογικού εξοπλισμού

**Κωδικός:** 04-02-00-02

**Δράση στην οποία υπάγεται:** Εκσυγχρονισμός – επέκταση μονάδων  
οικοτεχνίας, χειροτεχνίας και ειδών λαϊκής τέχνης

**Κωδικός:** 04-02

**Περιοχή έργου:** Νομός Χανίων, Δήμος Κισσάμου, Δημοτικό Διαμέρισμα  
Γραμβούσας

### 7.8.2 ΣΤΟΙΧΕΙΑ ΕΠΕΝΔΥΤΗ / ΤΕΛΙΚΟΥ ΔΙΚΑΙΟΥΧΟΥ

**Επωνυμία:** Ξυλογλυπτική Κισσάμου Ε.Π.Ε.

**Νομική μορφή:** Ε.Π.Ε.

**Ηλικία :**  < 40ετών  > 40 ετών

**Φύλο :**  Γυναίκα  Άνδρας

**Ιδιότητα :** Ε.Π.Ε.

### 7.8.3 ΧΡΗΜΑΤΟΔΟΤΙΚΑ ΣΤΟΙΧΕΙΑ ΕΡΓΟΥ



The object shown above is a piece of wood, possibly a fossil, with a rough, textured surface. It is positioned at the top of the page and appears to be the subject of the text below.

The text below the image is very faint and difficult to read. It appears to be a list of items or a table of contents, but the specific details are illegible due to the low contrast and resolution of the scan.

	Ποσό	Ποσοστό %
<b>Συνολικό κόστος</b>	101.247,24 €	100%
<b>Δημόσια Δαπάνη</b>	60.748,34 €	60%
<b>Κοινοτική Συμμετοχή (ΕΤΠΑ)</b>	48.598,67 €	48%
<b>Εθνική Συμμετοχή</b>	12.149,66 €	12%
<b>Ίδια συμμετοχή</b>	40.498,89 €	40%

#### 7.8.4 ΣΥΝΟΠΤΙΚΗ ΠΕΡΙΓΡΑΦΗ ΦΥΣΙΚΟΥ ΑΝΤΙΚΕΙΜΕΝΟΥ

Η επένδυση αφορά την προμήθεια και εγκατάσταση σύγχρονου μηχανολογικού εξοπλισμού για την μονάδα που έχει ως αντικείμενο την επεξεργασία ξύλου ελιάς, για την δημιουργία παραδοσιακών επίπλων και αντικειμένων και που αποτελείται από: 1 τórνο αντιγραφής μικροαντικειμένων, κοπτικά και μήτρες αντιγραφής τórνου, 1 πρέσα υδραυλική θερμαινόμενη, ένα τριβείο ταινίας, 1 κεντρική απορρόφηση πριονιδιών.

#### 7.8.5 ΦΩΤΟΓΡΑΦΙΑ ΕΡΓΟΥ



### 7.9.1 ΣΤΟΙΧΕΙΑ ΕΡΓΟΥ

**Τίτλος:** Εκσυγχρονισμός – επέκταση κτιριακών εργαστηρίου κεραμικής «Γαία»

**Κωδικός:** 04-02-00-03

**Δράση στην οποία υπάγεται:** Εκσυγχρονισμός – επέκταση μονάδων  
οικοτεχνίας, χειροτεχνίας και ειδών λαϊκής τέχνης

**Κωδικός:** 04-02

**Περιοχή έργου:** Νομός Χανίων, Δήμος Κολυμβαρίου, Δημοτικό Διαμέρισμα  
Νοχιών

### 7.9.2 ΣΤΟΙΧΕΙΑ ΕΠΕΝΔΥΤΗ / ΤΕΛΙΚΟΥ ΔΙΚΑΙΟΥΧΟΥ

**Επωνυμία:** Χριστοφοράκη Ευαγγελία

**Νομική μορφή:** Φυσικό πρόσωπο

**Ηλικία :**  < 40ετών  > 40 ετών

**Φύλο :**  Γυναίκα  Άνδρας

**Ιδιότητα :** Φυσικό πρόσωπο

### 7.9.3 ΧΡΗΜΑΤΟΔΟΤΙΚΑ ΣΤΟΙΧΕΙΑ ΕΡΓΟΥ

	Ποσό	Ποσοστό %
Συνολικό κόστος	81.104,98 €	100%
Δημόσια Δαπάνη	48.662,99 €	60%
Κοινοτική Συμμετοχή (ΕΤΠΑ)	38.930,39 €	48%
Εθνική Συμμετοχή	9.732,59 €	12%
Ϊδια συμμετοχή	32.441,99 €	40%

#### 7.9.4 ΣΥΝΟΠΤΙΚΗ ΠΕΡΙΓΡΑΦΗ ΦΥΣΙΚΟΥ ΑΝΤΙΚΕΙΜΕΝΟΥ

Στην επένδυση αυτή κατασκευάστηκε νέος χώρος εργαστηρίου και αποθήκευσης, επιφάνειας 340μ<sup>2</sup>, για την καλύτερη λειτουργία της ήδη υπάρχουσας επιχείρησης.

#### 7.9.5 ΦΩΤΟΓΡΑΦΙΑ ΕΡΓΟΥ





### 7.10.1 ΣΤΟΙΧΕΙΑ ΕΡΓΟΥ

Τίτλος: Εκσυγχρονισμός – επέκταση κτιριακών εγκαταστάσεων Creta Glass  
Ε.Π.Ε.

Κωδικός: 04-02-00-04

Δράση στην οποία υπάγεται: Εκσυγχρονισμός – επέκταση μονάδων  
οικοτεχνίας, χειροτεχνίας και ειδών λαϊκής τέχνης

Κωδικός: 04-02

Περιοχή έργου: Νομός Χανίων, Δήμος Βάμου, Δημοτικό Διαμέρισμα Κόκκινου  
Χωριού

### 7.10.2 ΣΤΟΙΧΕΙΑ ΕΠΕΝΔΥΤΗ / ΤΕΛΙΚΟΥ ΔΙΚΑΙΟΥΧΟΥ

Επωνυμία: Creta Glass Ε.Π.Ε.

Νομική μορφή: Ε.Π.Ε.

Ηλικία :  < 40ετών  > 40 ετών

Φύλο :  Γυναίκα  Άνδρας

Ιδιότητα : Ε.Π.Ε.

### 7.10.3 ΧΡΗΜΑΤΟΔΟΤΙΚΑ ΣΤΟΙΧΕΙΑ ΕΡΓΟΥ

	Ποσό	Ποσοστό %
Συνολικό κόστος	96.665,65 €	100%
Δημόσια Δαπάνη	57.999,39 €	60%
Κοινοτική Συμμετοχή (ΕΤΠΑ)	46.399,51 €	48%
Εθνική Συμμετοχή	11.599,87 €	12%
Ίδια συμμετοχή	38.666,25 €	40%



#### 7.10.4 ΣΥΝΟΠΤΙΚΗ ΠΕΡΙΓΡΑΦΗ ΦΥΣΙΚΟΥ ΑΝΤΙΚΕΙΜΕΝΟΥ

Στην ήδη λειτουργούσα επένδυση, η οποία έχει ως αντικείμενο την κατασκευή φυσητού γυαλιού, έγινε επέκταση διώροφου κτίσματος. Το ισόγειο χρησιμοποιείται για έκθεση και αποθήκευση των προϊόντων και ο όροφος για βοηθητικούς χώρους της επιχείρησης (λογιστήριο κ.λπ.).

#### 7.10.5 ΦΩΤΟΓΡΑΦΙΑ ΕΡΓΟΥ



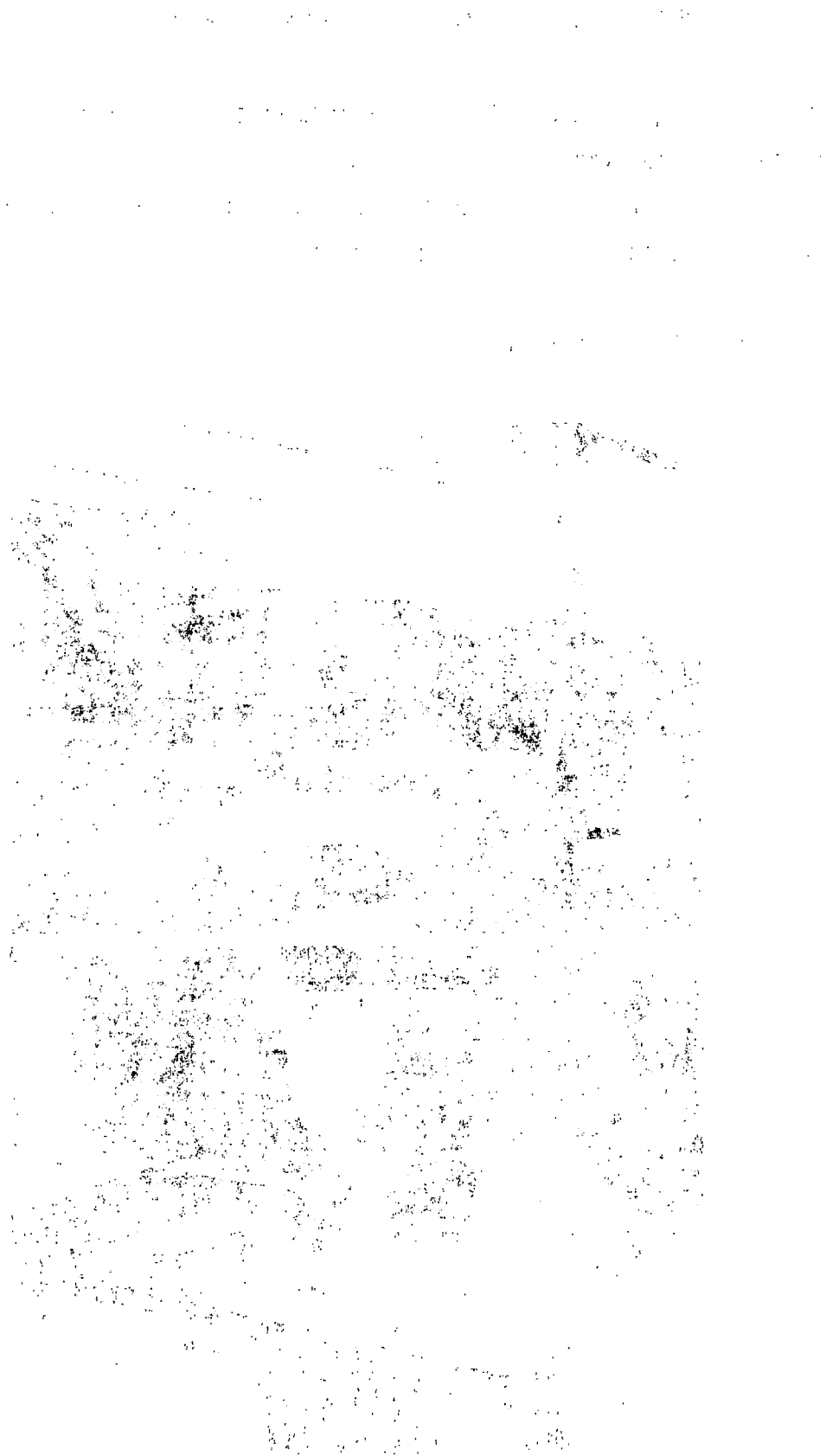

### 7.11.1 ΣΤΟΙΧΕΙΑ ΕΡΓΟΥ

**Τίτλος:** Αξιοποίηση των ιαματικών πηγών Τεμενίων με τον εκσυγχρονισμό και την επέκταση βιοτεχνίας αναψυκτικών

**Κωδικός:** 04-04-00-01

**Δράση στην οποία υπάγεται:** Εκσυγχρονισμός – επέκταση βιοτεχνιών – μικρών επιχειρήσεων

**Κωδικός:** 04-04

**Περιοχή έργου:** Νομός Χανίων, Δήμος Ανατολικού Σελίνου, Δημοτικό Διαμέρισμα Τεμενίων

### 7.11.2 ΣΤΟΙΧΕΙΑ ΕΠΕΝΔΥΤΗ / ΤΕΛΙΚΟΥ ΔΙΚΑΙΟΥΧΟΥ

**Επωνυμία:** Γαροφαλάκης Αναστάσιος & ΣΙΑ Ο.Ε.Ε.

**Νομική μορφή:** Ο.Ε.Ε.

**Ηλικία :**  < 40ετών  > 40 ετών

**Φύλο :**  Γυναίκα  Άνδρας

**Ιδιότητα :** Ο.Ε.Ε.

### 7.11.3 ΧΡΗΜΑΤΟΔΟΤΙΚΑ ΣΤΟΙΧΕΙΑ ΕΡΓΟΥ

	Ποσό	Ποσοστό %
<b>Συνολικό κόστος</b>	206.647,69 €	100%
<b>Δημόσια Δαπάνη</b>	123.988,61 €	60%
<b>Κοινοτική Συμμετοχή (ΕΤΠΑ)</b>	99.190,89 €	48%
<b>Εθνική Συμμετοχή</b>	24.797,72 €	12%
<b>Ίδια συμμετοχή</b>	82.659,08 €	40%

#### 7.11.4 ΣΥΝΟΠΤΙΚΗ ΠΕΡΙΓΡΑΦΗ ΦΥΣΙΚΟΥ ΑΝΤΙΚΕΙΜΕΝΟΥ

Στην ήδη υπάρχουσα επιχείρηση, η οποία λειτουργούσε σε ακατάλληλες και μη λειτουργικές εγκαταστάσεις, κατασκευάστηκε νέο λυόμενο μεταλλικό κτίριο επιφάνειας 1.100μ<sup>2</sup>, στο οποίο στεγάστηκαν όλες οι δραστηριότητες (η γραμμή παραγωγής, αποθηκευτικοί χώροι, λογιστήριο κ.λπ.).

#### 7.11.5 ΦΩΤΟΓΡΑΦΙΑ ΕΡΓΟΥ



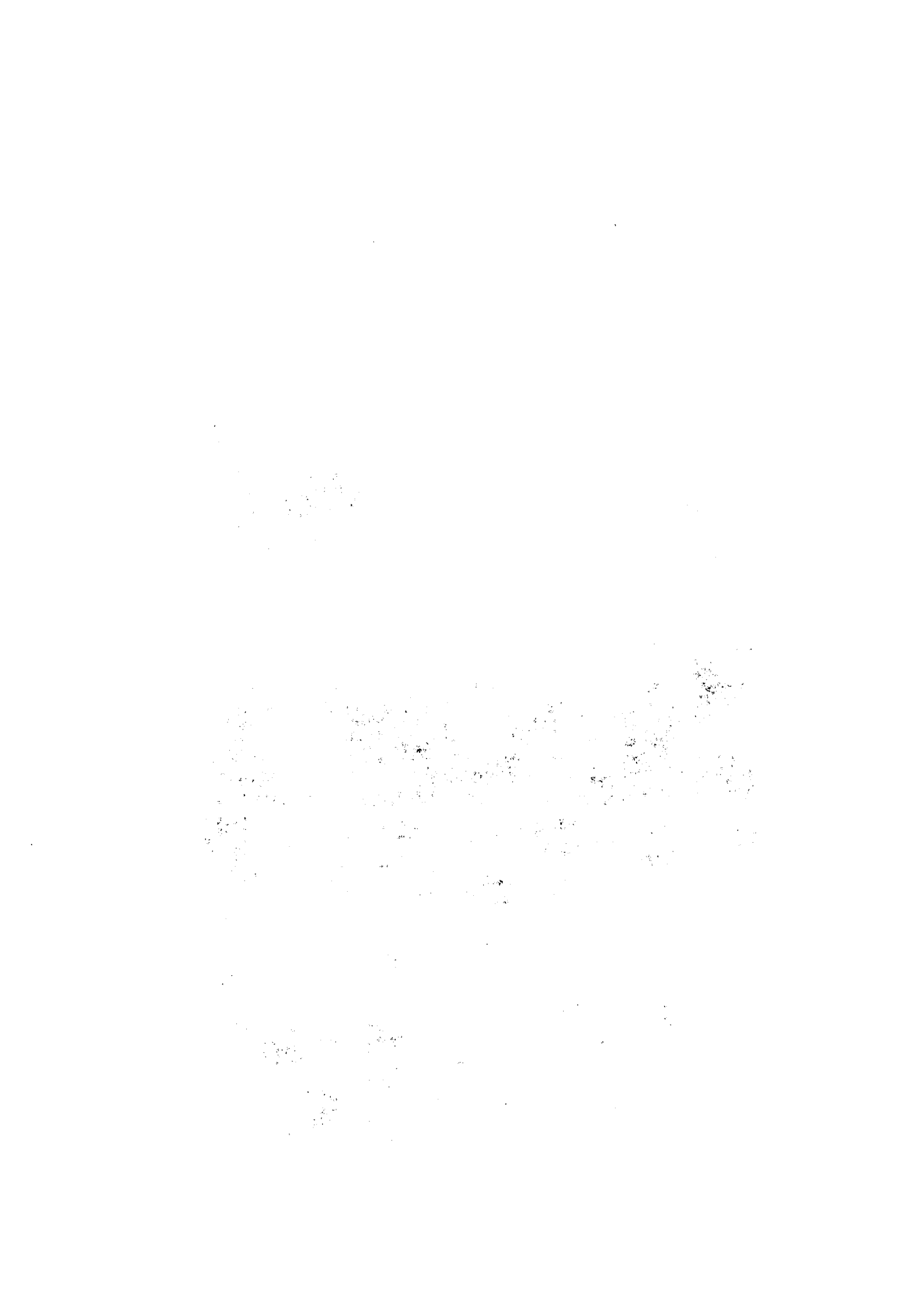

### 7.12.1 ΣΤΟΙΧΕΙΑ ΕΡΓΟΥ

Τίτλος: Επεξεργασία πέτρας, παραδοσιακά υλικά στο Βάμο Αποκορώνου

Κωδικός: 04-05-00-01

Δράση στην οποία υπάγεται: Αξιοποίηση τοπικών φυσικών πόρων

Κωδικός: 04-05

Περιοχή έργου: Νομός Χανίων, Δήμος Βάμου, Δημοτικό Διαμέρισμα Βάμου

### 7.12.2 ΣΤΟΙΧΕΙΑ ΕΠΕΝΔΥΤΗ / ΤΕΛΙΚΟΥ ΔΙΚΑΙΟΥΧΟΥ

Επωνυμία: Πέτρα Φ.Ξ.

Νομική μορφή: Α.Ε.

Ηλικία :  < 40ετών  > 40 ετών

Φύλο :  Γυναίκα  Άνδρας

Ιδιότητα : Α.Ε.

### 7.12.3 ΧΡΗΜΑΤΟΔΟΤΙΚΑ ΣΤΟΙΧΕΙΑ ΕΡΓΟΥ

	Ποσό	Ποσοστό %
Συνολικό κόστος	104.271,75 €	100%
Δημόσια Δαπάνη	62.563,05 €	60%
Κοινοτική Συμμετοχή (ΕΤΠΑ)	50.050,44 €	48%
Εθνική Συμμετοχή	12.512,61 €	12%
Ίδια συμμετοχή	41.708,70 €	40%

#### 7.12.4 ΣΥΝΟΠΤΙΚΗ ΠΕΡΙΓΡΑΦΗ ΦΥΣΙΚΟΥ ΑΝΤΙΚΕΙΜΕΝΟΥ

Στο ιδιόκτητο ακίνητο κατασκευάστηκε νέο μονώροφο κτίριο (εμβαδού 128μ<sup>2</sup>) επεξεργασίας πέτρας για την παραγωγή προϊόντων για οικοδομική χρήση, το οποίο διαθέτει τους κατάλληλους βοηθητικούς χώρους σε ξεχωριστό οίκημα εφαπτόμενο στην κυρίως βιοτεχνία. Ο υπόλοιπος χώρος του οικοπέδου διαμορφώθηκε κατάλληλα για την αποθήκευση της πρώτης ύλης και την δημιουργία έκθεσης για το τελικό προϊόν. Η επένδυση επίσης, περιλαμβάνει τον εξοπλισμό του κτιρίου που προαναφέρθηκε, καθώς και τον μηχανολογικό εξοπλισμό παραγωγής, ο οποίος αποτελείται από 2 αυτόματους κόφτες, μια χειροκίνητη μηχανή λειάνσεως, μία ηλεκτροσυγκόλληση, ένα σκαπιτσαριστό μηχάνημα μαρμάρου.

#### 7.12.5 ΦΩΤΟΓΡΑΦΙΑ ΕΡΓΟΥ







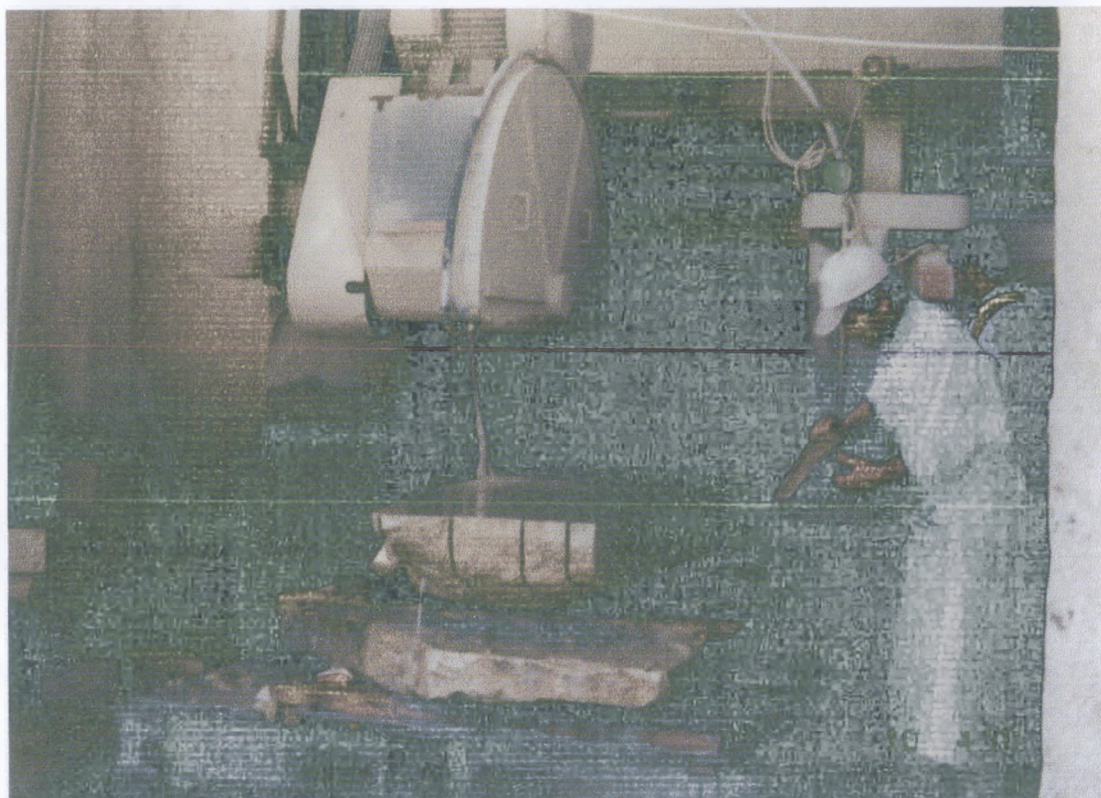

### 7.13.1 ΣΤΟΙΧΕΙΑ ΕΡΓΟΥ

**Τίτλος:** Βιοτεχνία παραδοσιακών προϊόντων

**Κωδικός:** 05-13-00-02

**Δράση στην οποία υπάγεται:** Επενδύσεις παραγωγής ειδών διατροφής  
(αρτοσκευάσματα, γλυκά, ζυμαρικά κ.λπ.)

**Κωδικός:** 05-13

**Περιοχή έργου:** Νομός Χανίων, Δήμος Βάμου, Δημοτικό Διαμέρισμα Βάμου

### 7.13.2 ΣΤΟΙΧΕΙΑ ΕΠΕΝΔΥΤΗ / ΤΕΛΙΚΟΥ ΔΙΚΑΙΟΥΧΟΥ

**Επωνυμία:** Βάμος Α.Ε.

**Νομική μορφή:** Α.Ε.

**Ηλικία :**  < 40ετών  > 40 ετών

**Φύλο :**  Γυναίκα  Άνδρας

Ιδιότητα : Α.Ε.

### 7.13.3 ΧΡΗΜΑΤΟΔΟΤΙΚΑ ΣΤΟΙΧΕΙΑ ΕΡΓΟΥ

	Ποσό	Ποσοστό %
Συνολικό κόστος	87.479,50 €	100%
Δημόσια Δαπάνη	52.487,70 €	60%
Κοινοτική Συμμετοχή (ΕΓΤΠΕ)	41.990,16 €	48%
Εθνική Συμμετοχή	10.497,54 €	12%
Ϊδια συμμετοχή	34.991,80 €	40%

### 7.13.4 ΣΥΝΟΠΤΙΚΗ ΠΕΡΙΓΡΑΦΗ ΦΥΣΙΚΟΥ ΑΝΤΙΚΕΙΜΕΝΟΥ

Η επένδυση περιελάμβανε την μελέτη, αγορά μηχανολογικού και λοιπού εξοπλισμού για την βιοτεχνία παραδοσιακών ζυμαρικών (μηχανή παραγωγής ζυμαρικών, καλούπια ζυμαρικών, θάλαμος ξηραντήριο και ο εξοπλισμός του, μηχανήμα ηλεκτρικής ανύψωσης, μηχανή κοπής, δοσομετρική μηχανή με χοάνη κ.λπ.).

### 7.13.5 ΦΩΤΟΓΡΑΦΙΑ ΕΡΓΟΥ



Faint, illegible text, possibly bleed-through from the reverse side of the page. The text is too light to transcribe accurately.

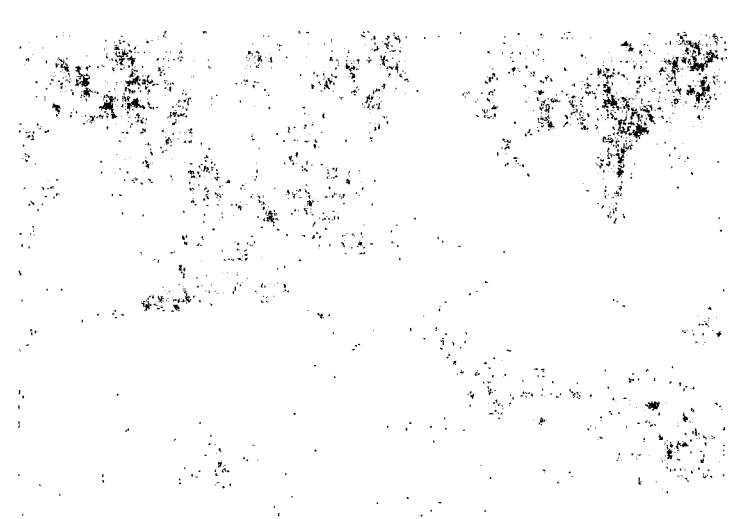

### 7.14.1 ΣΤΟΙΧΕΙΑ ΕΡΓΟΥ

**Τίτλος:** Μετεγκατάσταση-επέκταση βιοτεχνίας παραδοσιακών εδεσμάτων και γλυκών στο οικισμό Αγίου Γεωργίου Γραμβούσας Κισσάμου

**Κωδικός:** 05-13-00-01

**Δράση στην οποία υπάγεται:** Επενδύσεις παραγωγής ειδών διατροφής (αρτοσκευάσματα, γλυκά, ζυμαρικά κ.λπ.)

**Κωδικός:** 05-13

**Περιοχή έργου:** Νομός Χανίων, Δήμος Κισσάμου, Δημοτικό Διαμέρισμα Πλατάνου, Οικισμός Αγίου Γεωργίου

### 7.14.2 ΣΤΟΙΧΕΙΑ ΕΠΕΝΔΥΤΗ / ΤΕΛΙΚΟΥ ΔΙΚΑΙΟΥΧΟΥ

**Επωνυμία:** Μαρεντάκη Φιλία

**Νομική μορφή:** Φυσικό πρόσωπο

**Ηλικία :**  < 40ετών  > 40 ετών

**Φύλο :**  Γυναίκα  Άνδρας

**Ιδιότητα :** Φυσικό πρόσωπο

### 7.14.3 ΧΡΗΜΑΤΟΔΟΤΙΚΑ ΣΤΟΙΧΕΙΑ ΕΡΓΟΥ

	Ποσό	Ποσοστό %
Συνολικό κόστος	80.860,23 €	100%
Δημόσια Δαπάνη	48.516,14 €	60%
Κοινοτική Συμμετοχή (ΕΓΤΠΕ)	38.812,91 €	48%
Εθνική Συμμετοχή	9.703,23 €	12%
Ιδια συμμετοχή	32.344,09 €	40%

#### **7.14.4 ΣΥΝΟΠΤΙΚΗ ΠΕΡΙΓΡΑΦΗ ΦΥΣΙΚΟΥ ΑΝΤΙΚΕΙΜΕΝΟΥ**

Στο μισθωμένο κτίριο, συνολικού εμβαδού 150μ<sup>2</sup>, έγιναν εργασίες βελτίωσης και διαμόρφωσης εσωτερικών χώρων σύμφωνα με τις ανάγκες της βιοτεχνίας και τους όρους για την αλλαγή χρήσης του, σε βιοτεχνικό κτίριο, με ανάλογο εξοπλισμό. Όσον αφορά τον μηχανολογικό εξοπλισμό, για τις ανάγκες της επιχείρησης αγοράστηκαν: μηχανή, μήτρες, και ξηραντήριο ζυμαρικών, μηχανή κοπής χορταρικών, ταχυζυμωτήριο, σφολιατομηχανή, τραπέζι κοπής, κοπτικοί κύλινδροι, ταχυκαταψύκτης, φούρνος αερόθερμος και θάλαμος καταψύξεως.

#### **7.14.5 ΦΩΤΟΓΡΑΦΙΑ ΕΡΓΟΥ**



#### **7.15.1 ΣΤΟΙΧΕΙΑ ΕΡΓΟΥ**

**Τίτλος:** Παραγωγή βιολογικού ελαιολάδου στο Βαφέ



Κωδικός: 05-07-00-02α

Δράση στην οποία υπάγεται: Βιολογικές καλλιέργειες & προϊόντα από βιολογική γεωργία

Κωδικός:

Περιοχή έργου: Νομός Χανίων, Δήμος 05-07Κρουονερίδας, Δημοτικό Διαμέρισμα Βαφέ

#### 7.15.2 ΣΤΟΙΧΕΙΑ ΕΠΕΝΔΥΤΗ / ΤΕΛΙΚΟΥ ΔΙΚΑΙΟΥΧΟΥ

Επωνυμία: Βαφές Α.Ε.

Νομική μορφή: Α.Ε.

Ηλικία :  < 40ετών  > 40 ετών

Φύλο :  Γυναίκα  Άνδρας

Ιδιότητα : Α.Ε

#### 7.15.3 ΧΡΗΜΑΤΟΔΟΤΙΚΑ ΣΤΟΙΧΕΙΑ ΕΡΓΟΥ

	Ποσό	Ποσοστό %
Συνολικό κόστος	51.907,11 €	100%
Δημόσια Δαπάνη	25.953,55 €	50%
Κοινοτική Συμμετοχή (ΕΓΤΠΕ)	20.762,84 €	40%
Εθνική Συμμετοχή	5.190,71 €	10%
Ϊδια συμμετοχή	25.953,56 €	50%

#### 7.15.4 ΣΥΝΟΠΤΙΚΗ ΠΕΡΙΓΡΑΦΗ ΦΥΣΙΚΟΥ ΑΝΤΙΚΕΙΜΕΝΟΥ

Η οικολογική καλλιέργεια γίνεται σε έκταση 153,5 στρ. με υπάρχοντα φυσικά όρια απομόνωσης από τις γύρω περιοχές, με συμβατική καλλιέργεια. Οι

ελαιώνες αυτοί έχουν παραχωρηθεί στην «Βαφές Α.Ε.» για 10ετή χρήση και έχουν περιφραχθεί περιμετρικά, ώστε η βόσκηση σε αυτούς είναι ελεγχόμενη. Για την καλλιέργεια και τη συγκομιδή του ελαιοκάρπου, έχει αγορασθεί ο ανάλογος εξοπλισμός.

#### 7.15.5 ΦΩΤΟΓΡΑΦΙΑ ΕΡΓΟΥ



#### 7.16.1 ΣΤΟΙΧΕΙΑ ΕΡΓΟΥ

**Τίτλος:** Φυσιολατρική και ιστορική διαδρομή Κρουονερίδας

**Κωδικός:** 06-01-00-03

**Δράση στην οποία υπάγεται:** Αναπλάσεις, αξιοποιήσεις και ανάδειξη τοπίων, περιβάλλοντος και χώρων

**Κωδικός:** 06-01

**Περιοχή έργου:** Νομός Χανίων, Δήμος Κρουονερίδας, Δημοτικό Διαμέρισμα Βαφέ



### 7.16.2 ΣΤΟΙΧΕΙΑ ΕΠΕΝΔΥΤΗ / ΤΕΛΙΚΟΥ ΔΙΚΑΙΟΥΧΟΥ

Επωνυμία: Δήμος Κρουονερίδας

Νομική μορφή: ΟΤΑ

Ηλικία :  < 40ετών  > 40 ετών

Φύλο :  Γυναίκα  Άνδρας

Ιδιότητα : ΟΤΑ

### 7.16.3 ΧΡΗΜΑΤΟΔΟΤΙΚΑ ΣΤΟΙΧΕΙΑ ΕΡΓΟΥ

	Ποσό	Ποσοστό %
Συνολικό κόστος	19.485,72 €	100%
Δημόσια Δαπάνη	15.588,58 €	80%
Κοινοτική Συμμετοχή (ΕΓΤΠΕ)	15.588,58 €	80%
Εθνική Συμμετοχή	3.897,14 €	20%
Ίδια συμμετοχή	3.897,14 €	20%

#### 7.16.4 ΣΥΝΟΠΤΙΚΗ ΠΕΡΙΓΡΑΦΗ ΦΥΣΙΚΟΥ ΑΝΤΙΚΕΙΜΕΝΟΥ

Στην διαδρομή Βαφέ – Σπήλαιο Κρουονερίδας, έγιναν εργασίες για την διαμόρφωση και ανάδειξη του μονοπατιού, του χώρου υποδοχής και του ίδιου του ιστορικού σπηλαίου της Κρουονερίδας.

#### 7.16.5 ΦΩΤΟΓΡΑΦΙΑ ΕΡΓΟΥ



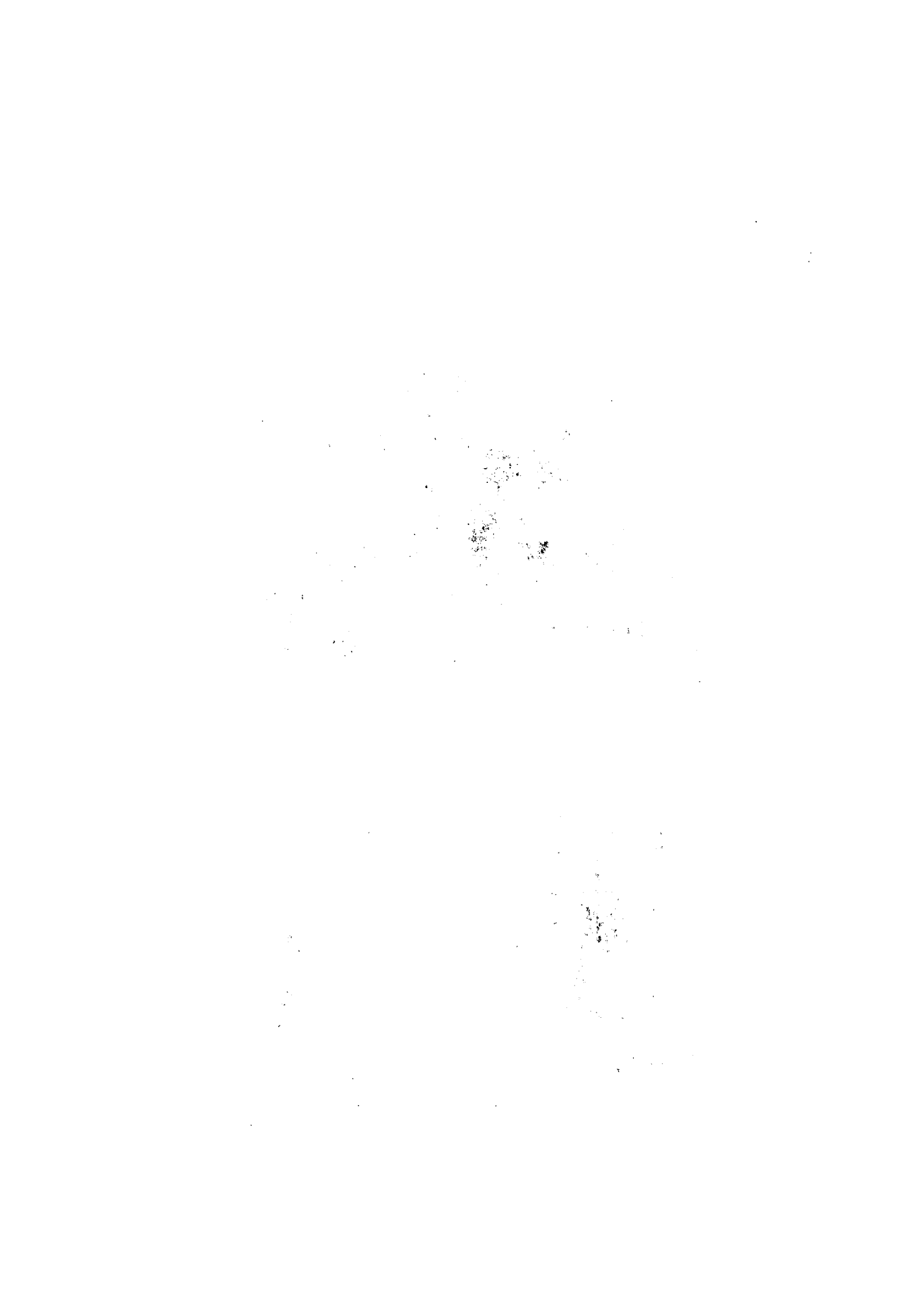

### 7.17.1 ΣΤΟΙΧΕΙΑ ΕΡΓΟΥ

**Τίτλος:** Σήμανση των μιτάτων για την ανάπτυξη του πράσινου μονοπατιού στη Θερισιανή μαδάρα και αποκατάσταση τουρισμού

**Κωδικός:** 06-01-00-04

**Δράση στην οποία υπάγεται:** Αναπλάσεις, αξιοποιήσεις και ανάδειξη τοπίων, περιβάλλοντος και χώρων

**Κωδικός:** 06-01

**Περιοχή έργου:** Νομός Χανίων, Δήμος Θερίσσου, Δημοτικό Διαμέρισμα Θερίσσου

### 7.17.2 ΣΤΟΙΧΕΙΑ ΕΠΕΝΔΥΤΗ / ΤΕΛΙΚΟΥ ΔΙΚΑΙΟΥΧΟΥ

**Επωνυμία:** Δήμος Θερίσσου

**Νομική μορφή:** ΟΤΑ

**Ηλικία :**  < 40ετών  > 40 ετών

**Φύλο :**  Γυναίκα  Άνδρας

**Ιδιότητα :** ΟΤΑ

### 7.17.3 ΧΡΗΜΑΤΟΔΟΤΙΚΑ ΣΤΟΙΧΕΙΑ ΕΡΓΟΥ

	Ποσό	Ποσοστό %
<b>Συνολικό κόστος</b>	23.000,38 €	100%
<b>Δημόσια Δαπάνη</b>	18.400,31 €	80%
<b>Κοινοτική Συμμετοχή (ΕΓΤΠΕ)</b>	4.600,07 €	80%
<b>Εθνική Συμμετοχή</b>	4.600,07 €	20%
<b>Ίδια συμμετοχή</b>	4.600,07 €	20%

#### **7.17.4 ΣΥΝΟΠΤΙΚΗ ΠΕΡΙΓΡΑΦΗ ΦΥΣΙΚΟΥ ΑΝΤΙΚΕΙΜΕΝΟΥ**

Στην παρούσα επέμβαση έγιναν σήμανση και διαμόρφωση των μονοπατιών των μιτάτων στη Θερισιανή Μαδάρα, καθώς και η αποκατάσταση δύο μιτάτων. Βασικός στόχος της δράσης είναι η ενίσχυση της παραδοσιακής λειτουργίας των μιτάτων και της τοπικής κτηνοτροφίας, η δημιουργία κατάλληλης υποδομής για την προσέλκυση επισκεπτών και η ανάπτυξη της περιβαλλοντικής τους ευαισθησίας.

#### **7.17.5 ΦΩΤΟΓΡΑΦΙΑ ΕΡΓΟΥ**



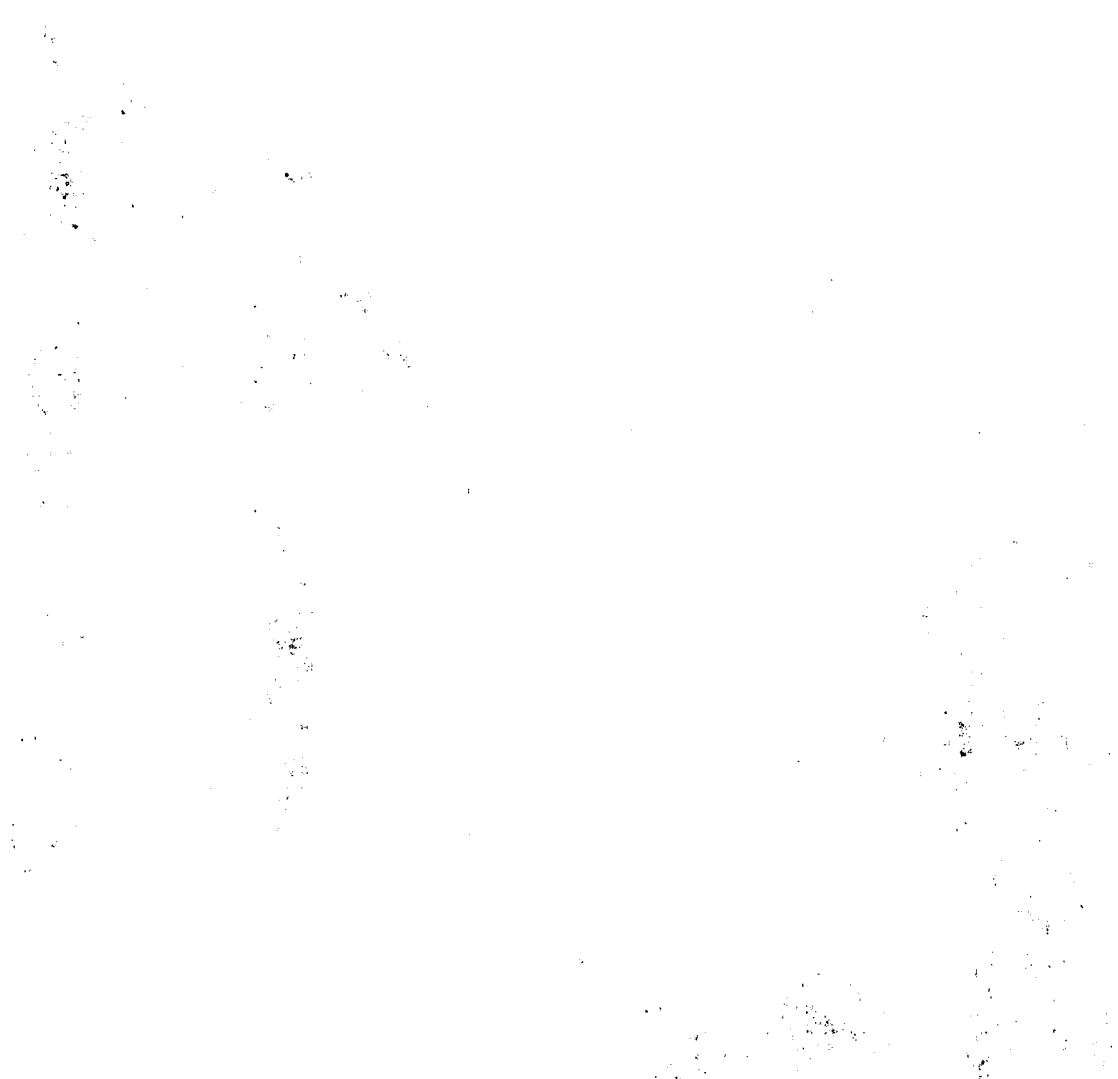

## **ΚΕΦΑΛΑΙΟ 8**

### **ΑΠΟΤΕΛΕΣΜΑ ΤΗΣ ΕΦΑΡΜΟΓΗΣ ΤΟΥ ΠΡΟΓΡΑΜΜΑΤΟΣ LEADER 2 ΣΤΟ ΝΟΜΟ ΧΑΝΙΩΝ ΚΑΙ ΣΥΓΚΡΙΣΗ ΜΕ ΑΛΛΟΥΣ ΝΟΜΟΥΣ**

#### **8.1 ΠΡΟΒΛΗΜΑΤΑ / ΔΥΣΧΕΡΕΙΕΣ ΠΟΥ ΣΥΝΑΝΤΗΘΗΚΑΝ ΚΑΤΑ ΤΗΝ ΕΦΑΡΜΟΓΗ ΤΟΥ ΠΡΟΓΡΑΜΜΑΤΟΣ**

Γενικά το πρόγραμμα δεν παρουσίασε ιδιαίτερες δυσκολίες κατά την εφαρμογή του. Η ροή των χρηματοδοτήσεων, οι έλεγχοι των πληρωμών και η συνεργασία με τις αρμόδιες επιτροπές ελέγχου γινόταν με τρόπο άμεσο και αποτελεσματικό χωρίς ιδιαίτερα προβλήματα.

Στις δυσχέρειες που συναντήθηκαν θα μπορούσαμε να συμπεριλάβουμε την χρονοβόρα και πολύπλοκη διαδικασία της εξέτασης των ενστάσεων από δύο επιτροπές σε συνδυασμό με την μη ευελιξία του Δ.Σ που δημιούργησε καθυστερήσεις. Αυτό αποτέλεσε την αιτία που δεν προλάβουμε να αντικαταστήσουμε έργα που απεντάχθηκαν με άλλα στις συγκεκριμένες προθεσμίες.

Επίσης σε πολλά επενδυτικά σχέδια δεν υπήρχε άμεση ετοιμότητα υλοποίησης, ιδιαίτερα στις επενδύσεις των δήμων που συν της άλλης υπήρχε καθυστέρηση και στη διαδικασία δημοπράτησης και ανάθεσης.

#### **8.2 ΠΡΟΤΑΣΕΙΣ ΓΙΑ ΒΕΛΤΙΩΣΕΙΣ**

Να δοθεί μεγαλύτερο χρονικό διάστημα από την τελική έγκριση υποψηφιότητας του επενδυτή (από επιτροπή αξιολόγησης, πρωτοβάθμια και δευτεροβάθμια επιτροπή ενστάσεων, αποδοχή από Δ.Σ. Ο.Τ.Δ.) έως την υποβολή των τελικών δικαιολογητικών και σχετική παράταση προθεσμίας σε περίπτωση που ο τελικός επενδυτής αδυνατεί να προσκομίσει τα απαραίτητα

στοιχεία να εγκριθεί ο επόμενος της κατάταξης ούτως ώστε να μην μείνουν ασυμβατοποίητα ποσά.

Χρειάζεται επίσης η διεξαγωγή σεμιναρίων ενημέρωσης των ενδιαφερόμενων η των υποψήφιων επιχειρηματιών. Τα σεμινάρια αυτά θα έχουν σκοπό την ενημέρωση των πολιτών από το αρχικό στάδιο (δηλαδή ακόμα και τι είναι ο αγροτουρισμός). Η διεξαγωγή των σεμιναρίων αυτών θα πρέπει να γίνεται σε τακτά χρονικά διαστήματα αλλά και σε κάθε δήμο ή περιοχή ξεχωριστά ώστε να προσέρχονται όσο το δυνατό περισσότεροι ενδιαφερόμενοι (αλλά και μη). Τα σεμινάρια αυτά είναι απαραίτητο να γίνονται σε κάθε περιοχή ξεχωριστά και αυτό γιατί έχει παρατηρηθεί ελλιπής ενημέρωση των πολιτών στις περιοχές εφαρμογής του προγράμματος.

### **8.3 ΕΠΙΠΤΩΣΕΙΣ ΑΠΟ ΤΗΝ ΕΦΑΡΜΟΓΗ ΤΟΥ ΠΡΟΓΡΑΜΜΑΤΟΣ ΣΤΟΝ ΤΟΥΡΙΣΜΟ**

Για το σύνολο των οικονομιών της Ευρωπαϊκής Κοινότητας, ο τουρισμός, συμπεριλαμβανόμενων όλων των επιμέρους υποτομέων, είναι ένας από τους σημαντικότερους τομείς, ο οποίος έχει να επιδείξει έναν από τους ταχύτερους ρυθμούς ανάπτυξης. Στον τομέα αυτό αναλογεί ποσοστό 5,5% περίπου του ΑΕΠ της Κοινότητας, 8% της κατανάλωσης των νοικοκυριών, 4% του συνολικού εξωτερικού εμπορίου. Ο τουρισμός προσφέρει απασχόληση σε 7,5 εκατ. εργαζόμενους περίπου, πράγμα που αντιπροσωπεύει το 6% της συνολικής απασχόλησης. Αποτελεί μια σημαντική πηγή απασχόλησης, η οποία σε ορισμένες περιφέρειες παρουσιάζει ανοδικές τάσεις. Εντούτοις το σύνολο των ευρωπαϊκών τουριστικών δραστηριοτήτων αντιμετωπίζει μια σχετική συμπίεση της συνολικής ανάπτυξης του τομέα.

Η εξέλιξη αυτή μπορεί να ερμηνευτεί αφενός από την εμφάνιση μιας σχετικής τάσης κορεσμού ορισμένων τουριστικών περιφερειών και ιδίως, των παραδοσιακότερων τόπων προορισμού και αφετέρου, από την εξέλιξη της τουριστικής ζήτησης η οποία εκφράζεται με μια μεγαλύτερη διαφοροποίηση των δυνατοτήτων απασχόλησης κατά τη διάρκεια των διακοπών.



Αυτές οι δυο τάσεις, ο σχετικός κορεσμός ορισμένων τουριστικών ζωνών και η μεγαλύτερη πρόσβαση στις δυνατότητες αναψυχής, έχουν ως αποτέλεσμα τη μεταβολή των παραγόντων που επηρεάζουν την τουριστική ζήτηση. Οι εναλλακτικές μορφές τουρισμού με κυρίαρχη αυτή του αγροτικού τουρισμού, γνωρίζουν μια γρήγορη ανάπτυξη και η τουριστική αγορά τρέχει να προσαρμοστεί στα νέα δεδομένα που επιβάλλουν οι προτιμήσεις και διαθέσεις των σύγχρονων τουριστών.

Με τις εξελίξεις αυτές προσφέρονται αξιόλογες ευκαιρίες στις τουριστικές επιχειρήσεις των αγροτικών περιοχών. Η ικανότητα τους να αξιοποιήσουν τις ευκαιρίες αυτές, θα παίξει αποφασιστικό ρόλο για το μέλλον του τουρισμού στην Ευρώπη και για το σύνολο των οικονομιών της Κοινότητας. Οι επιχειρήσεις αυτές θα πρέπει να αποδείξουν ότι είναι σε θέση να ικανοποιήσουν ένα απαιτητικότερο καταναλωτή, που γνωρίζει τι ακριβώς θέλει και διαθέτει τα μέσα να επιλέξει αυτό που επιθυμεί.

Το ζητούμενο για τον αγροτουρισμό είναι να βρει ένα ανεξάρτητο δρόμο ποιότητας και να μην αναζητεί διεξόδους σε κάθε δυσκολία ή να αντιγράφει τον <μαζικό τουρισμό>. Σίγουρα ο προϋπολογισμός δεν ήταν επαρκής για μία αναπτυξιακή δυναμική με θεαματικά αποτελέσματα. Όμως πιστεύουμε ότι ενισχύθηκαν αρκετές τοπικές πρωτοβουλίες με πολλές καινοτομίες για ποιοτικό αγροτουρισμό, για τυποποίηση αγροτικών παραδοσιακών προϊόντων, αξιοποιήθηκαν φυσικοί πόροι σε μεγαλύτερη έκταση από την υπάρχουσα, αξιοποιήθηκε ένα μικρό μέρος της πολιτιστικής μας κληρονομιάς, βελτιώθηκε το περιβάλλον και ο περιβάλλοντας χώρος.

Πολλές από τις επενδύσεις λειτουργούν επιδεικτικά ως πιλοτικές μονάδες στις περιοχές επένδυσης και σηματοδοτούν συγκεκριμένες κατευθύνσεις που μπορούν να υπάρξουν στις αγροτικές περιοχές. Η εκτίμησή μας είναι ότι με τη λειτουργία των μονάδων που χρηματοδοτήθηκαν από το πρόγραμμα, θα υπάρξουν πολλαπλασιαστικά οφέλη στον τουρισμό.

Επίσης, δημιουργήθηκαν αρκετές νέες θέσεις εργασίας που πιστεύουμε ότι θα ενισχύσουν την τοπική οικονομία. Ακόμη, αναπτύχθηκε μία ικανοποιητική συνεργασία με τους άλλους φορείς υλοποίησης του προγράμματος, ιδιαίτερα με την υπόλοιπη Κρήτη που βοήθησε την ομάδα και έθεσε τις βάσεις συνεργασίας

για ένα μέλλον εποικοδομητικό, το οποίο θα βοηθήσει στην ανάπτυξη ολόκληρης της Κρήτης.

Συνοπτικά πιστεύουμε ότι το πρόγραμμα πέτυχε :

- Να ενθαρρύνει υποδειγματικές τοπικές πρωτοβουλίες αγροτικής ανάπτυξης,
- Να στηρίζει καινοτόμους δράσεις και ενέργειες, οι οποίες αποκαλύπτουν τους νέους δρόμους που μπορεί να ακολουθήσει η τοπική ανάπτυξη.

Γενικά, η υλοποίηση του προγράμματος στην περιοχή της Δυτικής Κρήτης έδωσε το έναυσμα για να υπάρξει μία ευελιξία για τον σχεδιασμό και την εφαρμογή όλων των βασικών ευρωπαϊκών πολιτικών για την περιφερειακή ανάπτυξη, όπως είναι η ενίσχυση της απασχόλησης, η προστασία του περιβάλλοντος, η στήριξη των κοινωνικά μειονεκτικών ομάδων, η εφαρμογή πολιτικών ίσων ευκαιριών στην απασχόληση, η υποστήριξη νέων που ζουν στις ορεινές και μειονεκτικές περιοχές.

Αναλυτικότερα: Δημιουργούνται ολοένα και περισσότερα καταστήματα για την καλύτερη διαμονή των τουριστών και όχι μόνο. Αυτό σημαίνει ότι το ενδιαφέρον του επιχειρηματία βασίζεται στο ότι όταν έρθει ο τουρίστας να καλυφθεί και να είναι ευχαριστημένος. Να του παρέχεται ό,τι καλύτερο, να εντυπωσιαστεί. Για αυτό το λόγο ο κάθε επιχειρηματίας ρισκάρει και επενδύει χρήματα για χώρους και καταστήματα, γιατί το τελικό αποτέλεσμα είναι η τουριστική ανάπτυξη και η εξέλιξη αυτής. Αυτό συνεπάγεται ότι: δημιουργούνται νέες θέσεις εργασίας, αυξάνεται το εργατικό δυναμικό και το οικονομικό υπόβαθρο ανεβαίνει.

Η ποιότητα των καταστημάτων, των χώρων αναψυχής και διαμονής είναι αυτή που επιφέρει και την ανάλογη ποιότητα των τουριστών. Έχει σημασία για κάθε τουριστικό μέρος, ποιοι είναι οι τουρίστες και ποιο το επίπεδο τους. Η προβολή, η εικόνα και η διαφήμιση είναι αναγκαία για την προσέγγιση του

κόσμου. Κάθε τόπος έχει τα δικά του προϊόντα, τα ήθη και έθιμα – τις παραδόσεις. Όλα αυτά κάνουν γνωστό το νόμο σε όλο τον κόσμο. Ο τουρισμός πολλαπλασιάζεται και ολοένα και αυξάνεται. Οι επιπτώσεις είναι κυρίως θετικές με βασικό κριτήριο τον αλληλοσεβασμό την καλή διάθεση και την δημιουργία.

Συνοπτικά τα αποτελέσματα των μέτρων του προγράμματος μπορούν να αποτυπωθούν στον παρακάτω πίνακα :

Μέτρο	1	2	3	4	5	6	Σύνολο
Αριθμός επενδύσεων	7	-	21	6	6	21	61
Συνολικό κόστος (€)	646,225	-	1,493,601	663,294	548,816	614,787	3,366,724
Γυναίκες δικαιούχοι	-	-	4	1	1	-	6
Νέοι (έως 40 ετών)	-	-	7	1	1	-	9
Νέες επιχειρήσεις	-	-	21	-	2	-	23
Επιχειρήσεις που εκσυγχρονίστηκαν	-	-	-	6	4	-	10
Νέες θέσεις εργασίας	-	-	26	36	26	-	88
Νέες θέσεις εργασίας γυναικείες	-	-	13	6	5	-	24
Εποχικές θέσεις εργασίας	-	-	29	1	8	-	38

Εποχικές θέσεις εργασίας γυναικείες	-	-	12	1	2	-	15
Διατηρούμενες θέσεις εργασίας	8	-	-	13	13	-	34
Διατηρούμενες θέσεις εργασίας γυναικείες	1	-	-	3	2	-	6

## 8.4 ΣΥΓΚΡΙΣΗ ΜΕ ΑΛΛΟΥΣ ΝΟΜΟΥΣ

### 8.4.1 ΝΟΜΟΣ ΗΡΑΚΛΕΙΟΥ

#### ΜΕΤΡΟ 3: Αγροτουρισμός

Συνολικός Προϋπολογισμός: 2.438.738,07 €

Στο μέτρο αυτό έχουν ενταχθεί επενδυτικά σχέδια ιδιωτών που έχουν στόχο την αγροτουριστική ανάπτυξη της περιοχής. Οι δράσεις του μέτρου είναι:

1. Δημιουργία, εκσυγχρονισμός - επέκταση αγροτουριστικών καταλυμάτων. Κατασκευάζονται εννέα νέα καταλύματα και εκσυγχρονίζεται ένα
2. Δημιουργία τριών γραφείων εναλλακτικών μορφών τουρισμού (ανεμοπτερισμού, ορειβατικού κλπ τουρισμού)
3. Κέντρα εστίασης και αναψυχής. Δημιουργήθηκαν έξι νέες παραδοσιακές ταβέρνες - καφενεία, ενώ εκσυγχρονίστηκαν τέσσερα
4. Μουσεία αγροτικής - πολιτιστικής κληρονομιάς. Δημιουργήθηκαν δύο νέα μουσεία σε κομβικά σημεία της περιοχής
5. Έκδοση τουριστικού οδηγού για την προβολή της περιοχής

### 8.4.2 ΝΟΜΟΣ ΣΑΜΟΥ

#### ΜΕΤΡΟ 3: Αγροτουρισμός

Συνολικός Προϋπολογισμός: 1.067.734,3€

1. Δημιουργία, εκσυγχρονισμού , επέκταση αγροτουριστικων καταλυμάτων. Αναπαλαιώσεις και ανακατασκευές οικιών και μετατροπές σε ξενώνες, Κέντρο

φιλοξενίας Επισκεπτών, Κέντρο Ελληνικού πολιτισμού, Δημιουργία ενοικιαζόμενων διαμερισμάτων.

2. Κέντρα εστίασης & αναψυχής. Παραδοσιακές Ταβέρνες

3. Μελέτες, έρευνες, καταγραφές. Δημιουργία Ντοκιμαντέρ γύρω από το Κρασί & την Ιστορία της Σάμου, Έρευνα - έκδοση Τόμου για τον Τοπικό Πολιτισμό & την Ιστορία της Αμπελοκαλλιέργειας στη Σάμο.

4. Προβολή, προώθηση, τουριστικά, συστήματα κράτησης δωματίων, Περίπτερα Τουρ.Πληροφοριών. Δημιουργία τηλεκέντρου

#### **8.4.3 ΝΟΜΟΣ ΧΑΝΙΩΝ**

##### **ΜΕΤΡΟ 3: Αγροτουρισμός**

**Συνολικός Προϋπολογισμός: 1.493.601,01 €**

1. Δημιουργία, εκσυγχρονισμός, επέκταση αγροτουριστικών καταλυμάτων. Αναπαλαίωση διατηρητέων ή παραδοσιακών κτιρίων και μετατροπή σε καταλύματα. Ενοικιαζόμενα δωμάτια – διαμερίσματα. 17 τουριστικά καταλύματα. Από αυτά τα 6 έχουν ανεγερθεί σε διατηρητέα κτίσματα, τα οποία αξιοποιήθηκαν κατά τρόπο παραδοσιακό και αποτελούν παράδειγμα για την ανάπτυξη του αγροτουρισμού της περιοχής τους. Από τα υπόλοιπα 11 άλλα έχουν εξαρχής οικοδομηθεί και άλλα βρίσκονται σε αναπαλαιωμένα κτίσματα με παρεμβάσεις παραδοσιακού χαρακτήρα.

2. Κέντρα εστίασης και αναψυχής (παραδοσιακές ταβέρνες, χώροι γευσιγνωσίας, αναψυκτήρια, χώροι αναψυχής). 4 χώροι εστίασης και αναψυχής

## ΕΠΙΛΟΓΟΣ

Όπως έχουμε προαναφερθεί μετά τον 2 παγκόσμιο πόλεμο παρουσιάστηκε έντονο πρόβλημα μείωσης στον πληθυσμό της υπαίθρου με συνέπεια την μείωση της ανάπτυξης στις περιοχές αυτές. Τα αναπτυξιακά προγράμματα LEADER (LEADER 1, LEADER 2, LEADER +) είναι μια πρωτοβουλία της Ε.Ε μέρος των οποίων αφορούν την αγροτική και τουριστική ανάπτυξη, σε μια προσπάθεια διατήρησης των πληθυσμών της υπαίθρου.

Με το πρόγραμμα (LEADER 2) με το οποίο ασχοληθήκαμε είναι το μέσο το οποίο προωθεί την ενεργοποίηση του ενδογενούς δυναμικού, που αποτελεί σήμερα την βασική προϋπόθεση της ανάπτυξης μιας μικρής μειονεκτικής αγροτικής κοινότητας, έτσι ώστε να ενισχυθεί η προσπάθεια ανάκαμψης της και να βελτιωθεί η ποιότητα της ζωής των κατοίκων των περιοχών αυτών.

Τα μέτρα τα οποία αποτελεί το leader 2 όπως έχουμε προαναφερθεί είναι τα εξής:

- Μέτρο 1: Τεχνική στήριξη διαχείριση και οργάνωση του σχεδίου
- Μέτρο 2: Επαγγελματική κατάρτιση
- Μέτρο 3: Αγροτικός τουρισμός
- Μέτρο 4: Μικρές επιχειρήσεις, βιοτεχνία, υπηρεσίες
- Μέτρο 5: Αξιοποίηση και εμπορία της γεωργικής παραγωγής
- Μέτρο 6: Διατήρηση και βελτίωση του περιβάλλοντος και του περιβάλλοντος χώρου

Από τα παραπάνω το πρόγραμμα leader 2 έβαλε τα θεμέλια για μια ουσιαστική ανάπτυξη στην χώρα μας συνεπώς και στις περιοχές εφαρμογής του Νομού Χανίων με τον οποίο ασχοληθήκαμε.

Θα μπορούσε βέβαια η ανάπτυξη (συνεπώς και το ποσοστό απορρόφησης του προγράμματος) να ήταν πιο έντονη, κάτω από κάποιες προϋποθέσεις, όπως:

- Την καλύτερη ενημέρωση των υποψήφιων – ενδιαφερόμενων (και όχι μόνο).

- Τον καλύτερο συντονισμό, των φορέων που είναι υπεύθυνοι για την υλοποίηση του προγράμματος αλλά και των παρακείμενων φορέων (δημόσιες υπηρεσίες).
- Να δοθεί μεγαλύτερο χρονικό διάστημα από την τελική έγκριση υποψηφιότητας του επενδυτή έως την υποβολή των τελικών δικαιολογητικών.
- Και σχετική παράταση προθεσμίας σε περίπτωση που ο τελικός επενδυτής αδυνατεί να προσκομίσει τα απαραίτητα στοιχεία να εγκριθεί ο επόμενος της κατάταξης ούτως ώστε να έχουμε μεγαλύτερη απορρόφηση των ποσών.

Παρόλα αυτά με τις βάσεις που τέθηκαν από το πρόγραμμα αυτό και τα αλλά αναπτυξιακά προγράμματα, υπάρχει μια τάση συνεχής ανάπτυξη των περιοχών της υπαίθρου (βλέπε παρ. 8.3 ), ακόμα και από προσπάθειες που γίνονται χωρίς χρηματοδότηση αλλά με ίδιους πόρους.

Είναι γνωστό ότι τα περισσότερα αναπτυξιακά προγράμματα της ευρωπαϊκής ένωσης έχουν ημερομηνία λήξης (4ο Κ.Π.Σ). Αυτό σημαίνει ότι είναι ευκαιρία για όσους θέλουν να βοηθηθούν στα πρώτα τους βήματα στον αγροτουριστικό τομέα. Θα ήταν λοιπόν ότι καλύτερο όλο και περισσότερα άτομα να έχουν αυτήν την ευκαιρία καθώς έτσι δημιουργείται μια βάση για σταθερή ανάπτυξη. Έτσι λοιπόν μετά το πέρας των προγραμμάτων αυτών αν όλα εξελιχθούν καλώς θα υπάρχει το υγιές περιβάλλον για κάθε είδους επιχειρηματική δραστηριότητα, (όπως είπαμε και πριν με ίδιους πόρους) με όσο το δυνατό μικρότερο ρίσκο.

## ΠΗΓΕΣ

### 1. ΒΙΒΛΙΑ

### 2. ΙΣΤΟΣΕΛΙΔΕΣ

## ΒΙΒΛΙΟΓΡΑΦΙΑ

- ❖ Ασκέλη Στ.(2005), Επιχειρήστε Αγροτουριστικά, Κέρκυρα.
- ❖ Ανώνυμου. (1998) Ορεινές και Μειονεκτικές Περιοχές - Αγροτουρισμός, Έντυπο του Γεωτεχνικού Επιμελητηρίου Ελλάδος.
- ❖ Ιακωβίδου Όλ.(2000 α), Αγροτικός Τουρισμός – Αγροτουριστικό Προϊόν – Κίνητρα για την Υλοποίηση Αγροτουριστικών Επενδύσεων, αδημοσίευτη διδακτορική διατρ.στο Αριστοτέλειο Πανεπιστήμιο Θεσσαλονίκης.
- ❖ Ιακωβίδου Όλ.(2000 β) Ο Αγροτουρισμός στην Ελλάδα : ένας απολογισμός της αποκτηθείσας εμπειρίας, αδημοσίευτη διδακτορική διατρ. στο Αριστοτέλειο Πανεπιστήμιο Θεσσαλονίκης.
- ❖ Ιακωβίδου Όλ.(2000 γ), Τουριστική Ανάπτυξη - Πολυεπιστημονικές προσεγγίσεις, αδημοσίευτη διδακτορική διατρ.στο Αριστοτέλειο Πανεπιστήμιο Θεσσαλονίκης.
- ❖ Παπακωνσταντινίδης Λεω.(1993), Αγροτουρισμός – Σταθμός στο δρόμο για την τοπική ανάπτυξη, Αθήνα - Δωρικός.
- ❖ Παρταλίδου Μ., Ιακωβίδου Όλ.,(2002), Η Ποιότητα ως προϋπόθεση Ανάπτυξης του Αγροτικού Τουρισμού, αδημοσίευτη διδακτορική διατρ. στο Αριστοτέλειο Πανεπιστήμιο Θεσσαλονίκης.
- ❖ Παπαδάκη-Τζεδάκη Στ.,(1999), Ενδογενής τουριστική ανάπτυξη : διορθωμένη ή αποδιορθωμένη τοπική ανάπτυξη, Αθήνα-Παπαζήσης.
- ❖ Σουλαδάκη Βα.,(2002), Ο αγροτουρισμός στην Κρήτη, Αθήνα.
- ❖ Τσάρτας Παρ.,(1991), Τουρισμός και αγροτική πολυδραστηριότητα, Αθήνα - Ε.Κ.Κ.Ε.
- ❖ Σφακιανάκης Μαν.,(2000), Εναλλακτικές μορφές τουρισμού,



Αθήνα - Ελλην.

- ❖ Κοκκώσης Χάρ.,(2001), Βιώσιμη τουριστική ανάπτυξη και περιβάλλον, Αθήνα - Κριτική

## ΟΔΗΓΟΣ ΔΙΕΥΘΥΝΣΕΩΝ ΚΑΤΑΛΟΓΩΝ ΤΟΥ INTERNET

- ❖ ([www.oadyk.gr](http://www.oadyk.gr)) - Οργανισμός Ανάπτυξης Δυτικής Κρήτης  
Περιέχει: διάφορα αναπτυξιακά προγράμματα, φωτογραφίες έργων του προγράμματος leader 2, χρήσιμα αρχεία, νέα-ανακοινώσεις.
- ❖ ([www.Apher.gr](http://www.Apher.gr)) - Αναπτυξιακή Ηρακλείου  
Περιέχει: Φωτογραφικό υλικό, προφίλ εταιρείας, χρήσιμοι σύνδεσμοι προγράμματα β' ΚΠΣ (Leader 2).
- ❖ ([www.etas.gr](http://www.etas.gr)) - Εταιρεία τοπικής ανάπτυξης Σάμου  
Περιέχει: Διάφορα αναπτυξιακά προγράμματα (πληροφορίες έκτον οποίον περιλαμβάνονται και το πρόγραμμα leader 2).
- ❖ ([www.crete-region.gr](http://www.crete-region.gr)) - Γενική Γραμματεία Περιφέρειας Κρήτης  
Περιέχει: Υπηρεσίες περιφέρειας Κρήτης, πολιτιστικά, προγράμματα, τουρισμός.
- ❖ ([www.chania.gr](http://www.chania.gr)) - Περιέχει: αξιοθέατα, χρήσιμοι σύνδεσμοι, δήμοι νομού Χανίων, προγράμματα

### ΣΗΜΕΙΩΣΗ:

Ε.Τ.Π.Α : Ευρωπαϊκό Ταμείο περιφερειακής Ανάπτυξης

Ε.Γ.Τ.Π.Ε : Ευρωπαϊκό Γεωργικό Ταμείο Προσανατολισμού και Εγγυήσεων

Ε.Κ.Τ : Ευρωπαϊκό Κοινοτικό Ταμείο

Υ.Α.Α.Τ : Υπουργείο Αγροτικής Ανάπτυξης και Τροφίμων

Ε.Π.Α.Α.Υ :Επιχειρησιακό Πρόγραμμα Αγροτικής Ανάπτυξης –  
Ανασυγκρότηση της Υπαίθρου

Ο.Τ.Δ : Οργανισμός Τεχνικής Διαχείρισης

Ε.Ο.Τ : Εθνικός Οργανισμός Τουρισμού

Ε.Ο.Μ.Μ.Ε : Ελληνικός Οργανισμός Μικρών και Μεσαίων Επιχειρήσεων

Ο.Α.Ε.Δ : Οργανισμός Απασχόλησης Εργατικού Δυναμικού

Ε.Γ.Σ : Ένωση Γεωργικού Συνεταιρισμού

Υ.Π.Ε.Χ.Ω.Δ.Ε : Υπουργείο Περιβάλλοντος Χωροταξίας και Δημόσιων Έργων

## ΠΑΡΑΡΤΗΜΑ

### ΦΟΡΕΑΣ ΥΛΟΠΟΙΗΣΗΣ ΤΟΥ ΠΡΟΓΡΑΜΜΑΤΟΣ LEADER 2 ΣΤΑ ΧΑΝΙΑ ΚΡΗΤΗΣ

**Επωνυμία:** Οργανισμός Ανάπτυξης Δυτικής Κρήτης (Ο.Α.ΔΥ.Κ.)

**Έδρα:** Χανιά

**Νομική Μορφή:** Ν.Π.Ι.Δ.

**Έτος σύστασης:** 1979

**Μετοχικό κεφάλαιο:** 58.694 €

**Διοικητικό Συμβούλιο Φορέα:**

Όνοματεπώνυμο	Ιδιότητα	Φορέας που εκπροσωπεί
Καρούτζος Αθανάσιος	Πρόεδρος	Περιφέρεια Κρήτης
Κατσανεβάκης Γεώργιος	Αντιπρόεδρος	Νομαρχία Χανίων
Μπριστογιάννη Φωτεινή	Μέλος	ΥΠΕΘΟ
Σταματάκης Εμμανουήλ	Μέλος	Υπουργείο Γεωργίας
Μουντοκαλάκης Θεόδωρος	Μέλος	ΥΠΕΧΩΔΕ
Γιαννακάκης Αντώνιος	Μέλος	ΤΕΔΚ Ν. Χανίων
Πιταριδάκης Αντώνιος	Μέλος	ΤΕΕ Τμήμα Δυτικής Κρήτης

Βολάνης Παναγιώτης	Μέλος	Σωματείο Εργαζομένων Ο.Α.ΔΥ.Κ.
Φραδέλος Εμμανουήλ	Μέλος	Ξενοδοχειακό Επιμελητήριο
Σπανουδάκης Ευάγγελος	Μέλος	Εμποροβιομηχανικό Επιμελητήριο
Ρίγλης Στυλιανός	Μέλος	ΓΕΩΤΕΕ
Πρωτοπαπαδάκης Σπυρίδων	Μέλος	Οικονομικό Επιμελητήριο

**Προσωπικό Φορέα:**

	Αριθμός	Ειδικότητες
<b>Συνολικό προσωπικό Φορέα</b>	123 άτομα	Τεχνολόγοι Μηχανολόγοι Μηχανικοί, Τεχνολόγοι Ηλεκτρολόγοι Μηχανικοί, Γεωγράφοι, Πολιτικοί Μηχανικοί, Τεχνολόγοι Πολιτικοί Μηχανικοί, Υδραυλικοί, Οδηγοί, Τοπογράφοι Μηχανικοί, Οικονομολόγοι, Σχεδιαστές, Ηλεκτρολόγοι, Αρχιτέκτονες Μηχανικοί, Ηλεκτρονικοί, Χειριστές, Ανειδίκευτοι Εργάτες, Εργοδηγοί, Τεχνίτες, Διοικητικοί Μ.Ε., Γεωπόνοι, Ηλεκτρολόγοι Μηχανικοί, Οικονομικοί, Γεωλόγοι, Μαθηματικοί, Υδρονόμοι, κ.α.
<b>Προσωπικό που απασχολήθηκε</b>	8 άτομα	Διοικητικός (1), Προγραμματιστής Η/Υ- Αναλυτής (1), Πολιτικός Μηχανικός (1), Εργοδηγός-Σχεδιαστής (1), Γεωπόνος (1),

<b>στα πλαίσια της LEADER II</b>	Οικονομολόγος (2), Μηχανολόγος Μηχανικός Τ.Ε. (1)
--------------------------------------	--