

ΤΕΙ ΜΕΣΟΛΟΓΓΙΟΥ
ΣΧΟΛΗ ΔΙΟΙΚΗΣΗΣ ΟΙΚΟΝΟΜΙΑΣ
ΤΜΗΜΑ ΣΤΕΛΕΧΩΝ ΣΥΝΕΤΑΙΡΙΣΤΙΚΩΝ ΟΡΓΑΝΩΣΕΩΝ ΚΑΙ
ΕΚΜΕΤΑΛΛΕΥΣΕΩΝ

ΠΤΥΧΙΑΚΗ ΕΡΓΑΣΙΑ



ΣΥΝΕΤΑΙΡΙΣΜΟΙ ΜΑΡΚΟΠΟΥΛΟΥ Α.ΑΤΤΙΚΗΣ
ΔΟΣΗ ΔΗΜΗΤΡΑ (7198)



ΕΠΙΒΛΕΠΩΝ : Δρ. ΠΟΛΙΤΗΣ-ΣΤΕΡΓΙΟΥ ΕΥΑΓΓΕΛΟΣ
ΑΝΑΠΛΗΡΩΤΗΣ ΚΑΘΗΓΗΤΗΣ

ΜΕΣΟΛΟΓΓΙ 2003

ΠΕΡΙΕΧΟΜΕΝΑ

	ΣΕΛ
ΕΙΣΑΓΩΓΗ	6
ΓΕΝΙΚΑ ΣΤΟΙΧΕΙΑ ΠΕΡΙ ΣΥΝΕΤΑΙΡΙΣΜΩΝ	11

Α΄ ΜΕΡΟΣ

ΑΓΡΟΤΙΚΟΣ ΣΥΝΕΤΑΙΡΙΣΜΟΣ ΜΑΡΚΟΠΟΥΛΟΥ

ΚΕΦΑΛΑΙΟ 1 ° : "ΙΣΤΟΡΙΚΗ ΑΝΑΔΡΟΜΗ ΣΥΝΕΤΑΙΡΙΣΜΟΥ"

1.1 :ΙΣΤΟΡΙΑ ΑΓΡΟΤΙΚΟΥ ΣΥΝΕΤΑΙΡΙΣΜΟΥ	19
1.2 : ΣΥΣΤΑΣΗ-ΕΠΩΝΥΜΙΑ-ΕΔΡΑ	21

ΚΕΦΑΛΑΙΟ 2 ° : "ΜΕΛΗ & ΔΙΟΙΚΗΤΙΚΗ ΟΡΓΑΝΩΣΗ"

2.1 : α) ΣΚΟΠΟΣ ΑΓΡΟΤΙΚΟΥ ΣΥΝΕΤΑΙΡΙΣΜΟΥ	23
β) ΜΕΛΗ-ΔΙΟΙΚΗΣΗ	23
γ) ΣΧΕΔΙΑΓΡΑΜΜΑ ΙΕΡΑΡΧΙΑΣ	25
2.2 : ΠΡΟΣΩΠΙΚΟ ΑΓΡ.ΣΥΝΕΤ.ΜΑΡΚΟΠΟΥΛΟΥ –ΠΡΟΣΟΝΤΑ-ΜΙΣΘΟΙ	26

ΚΕΦΑΛΑΙΟ 3 ° : "ΔΡΑΣΤΗΡΙΟΤΗΤΕΣ & ΛΕΙΤΟΥΡΓΙΑ ΑΓΡΟΤΙΚΟΥ ΣΥΝ. ΜΑΡΚΟΠΟΥΛΟΥ"

3.1 : ΔΡΑΣΤΗΡΙΟΤΗΤΕΣ	28
3.2 : ΠΕΡΙΓΡΑΦΗ ΕΓΚΑΤΑΣΤΑΣΕΩΝ	32

ΚΕΦΑΛΑΙΟ 4 ° : "ΟΙΚΟΝΟΜΙΚΗ ΘΕΣΗ ΤΗΣ ΕΠΙΧΕΙΡΗΣΗΣ"

4.1 : ΛΟΓΙΣΤΙΚΑ ΣΤΟΙΧΕΙΑ-ΙΣΟΛΟΓΙΣΜΟΣ	46
4.2 : ΛΟΓΙΣΤΙΚΑ ΒΙΒΛΙΑ	48
4.3 : ΠΙΝΑΚΕΣ ΠΩΛΗΣΕΩΝ	48
4.4 : ΠΕΡΙΟΥΣΙΑΚΑ ΣΤΟΙΧΕΙΑ	49

ΚΕΦΑΛΑΙΟ 5 ° : "ΣΥΓΧΡΟΝΑ ΠΡΟΒΛΗΜΑΤΑ – ΠΡΟΟΠΤΙΚΕΣ"

5.1 : ΠΡΟΒΛΗΜΑΤΑ- ΠΡΟΟΠΤΙΚΕΣ	51
5.2 : ΜΑΚΕΤΑ ΠΡΟΤΑΣΗΣ ΚΟΥΡΤΑΚΗ ΓΙΑ ΑΝΑΠΤΥΞΗ ΤΟΥ ΑΓΡΟΤΙΚΟΥ ΣΥΝ. ΜΑΡΚΟΠΟΥΛΟΥ	54

Β' ΜΕΡΟΣ

ΚΛΑΔΙΚΗ ΟΡΓΑΝΩΣΗ ΠΑΡΑΓΩΓΗΣ ΦΙΣΤΙΚΙΩΝ ΤΟΥ ΑΓΡΟΤΙΚΟΥ ΣΥΝΕΤΑΙΡΙΣΜΟΥ ΜΑΡΚΟΠΟΥΛΟΥ

ΚΕΦΑΛΑΙΟ 1 ° : " ΙΣΤΟΡΙΚΗ ΑΝΑΔΡΟΜΗ ΟΜΑΔΑΣ "

1.1 : ΣΥΝΤΟΜΟ ΙΣΤΟΡΙΚΟ ΤΗΣ Κ.Ο.Π.Α.Σ.	58
1.2 : ΜΕΛΗ – ΈΚΤΑΣΗ – ΑΡΙΘΜΟΣ ΔΕΝΔΡΩΝ & ΠΑΡΑΓΩΓΗ ΓΙΑ ΤΟ ΈΤΟΣ 1993	63
1.3 : ΠΕΡΙΓΡΑΦΗ ΑΡΧΙΚΗΣ ΚΑΤΑΣΤΑΣΗΣ ΟΣΟΝ ΑΦΟΡΑ :	
α) ΤΗΝ ΠΑΡΑΓΩΓΗ	65
β) ΤΗΝ ΚΑΤΑΣΤΑΣΗ ΤΗΣ ΦΙΣΤΙΚΙΑΣ	65

ΚΕΦΑΛΑΙΟ 2 ° : " ΜΕΛΗ & ΔΙΟΙΚΗΤΙΚΗ ΟΡΓΑΝΩΣΗ "

2.1 : α) ΜΕΛΗ – ΔΙΟΙΚΗΣΗ	66
β) ΔΙΚΑΙΩΜΑΤΑ-ΥΠΟΧΡΕΩΣΕΙΣ ΜΕΛΩΝ	68

ΚΕΦΑΛΑΙΟ 3 ° : " ΔΡΑΣΤΗΡΙΟΤΗΤΕΣ & ΛΕΙΤΟΥΡΓΙΑ Κ.Ο.Π.Α.Σ. "

3.1 : ΚΑΛΛΙΕΡΓΗΤΙΚΗ ΤΕΧΝΙΚΗ ΠΟΥ ΑΚΟΛΟΥΘΕΙ Η ΟΜΑΔΑ	69
3.2 : ΤΕΧΝΙΚΗ ΥΠΟΔΟΜΗ ΤΩΝ ΕΚΜΕΤΑΛΛΕΥΣΕΩΝ	71
3.3 : α) Η ΤΕΧΝΙΚΗ ΒΟΗΘΕΙΑ	72
β) ΠΙΝΑΚΑΣ ΤΕΧΝΙΚΗΣ ΥΠΟΔΟΜΗΣ	73
3.4 : α) ΕΓΚΑΤΑΣΤΑΣΕΙΣ & ΜΗΧΑΝΗΜΑΤΑ ΠΟΥ ΗΔΗ ΥΠΑΡΧΟΥΝ	75
β) ΕΜΠΟΡΙΑ	75

ΚΕΦΑΛΑΙΟ 4 ° : " ΟΙΚΟΝΟΜΙΚΑ ΣΤΟΙΧΕΙΑ Κ.Ο.Π.Α.Σ. "

4.1 : ΛΟΓΙΣΤΙΚΑ ΣΤΟΙΧΕΙΑ Κ.Ο.Π.Α.Σ.- ΤΑΜΕΙΟ ΟΜΑΔΑΣ ΠΑΡΑΓΩΓΩΝ	77
4.2 : ΕΙΔΙΚΟΣ ΛΟΓΑΡΙΑΣΜΟΣ ΑΠΟΘΗΚΗΣ	78
4.3 : ΛΟΓΙΣΤΙΚΑ ΒΙΒΛΙΑ	81
4.4 : α) ΔΕΛΤΙΟ ΠΟΣΟΤΙΚΗΣ ΠΑΡΑΛΑΒΗΣ & ΠΑΡΑΔΟΣΗΣ	83
β) ΕΚΚΑΘΑΡΙΣΗ ΜΕ ΠΑΡΑΓΩΓΟ	84
γ) ΤΙΜΟΛΟΓΙΟ ΠΩΛΗΣΗΣ ΑΓΡΟΤΙΚΩΝ ΠΡΟΪΟΝΤΩΝ – ΔΕΛΤΙΟ ΑΠΟΣΤΟΛΗΣ	85

ΚΕΦΑΛΑΙΟ 5 ° : " ΕΙΔΙΚΗ ΓΕΩΡΓΙΚΗ ΑΝΑΓΝΩΡΙΣΗ ΟΜΑΔΑΣ ΠΑΡΑΓΩΓΩΝ – ΑΝΑΚΛΗΣΗ ΤΗΣ "

5.1 α) : ΑΝΑΓΝΩΡΙΣΗ ΟΜΑΔΑΣ ΠΑΡΑΓΩΓΩΝ ΜΑΡΚΟΠΟΥΛΟΥ	86
β) : ΑΝΑΓΝΩΡΙΣΗ ΩΣ ΠΡΟΪΟΝΤΟΣ ΟΝΟΜΑΣΙΑΣ ΠΡΟΕΛΕΥΣΗΣ ΤΟΥ ΦΙΣΤΙΚΙΟΥ ΜΑΡΚΟΠΟΥΛΟΥ ΜΕ ΤΗΝ ΟΝΟΜΑΣΙΑ " ΚΕΛΥΦΩΤΟ ΦΙΣΤΙΚΙ ΜΑΡΚΟΠΟΥΛΟΥ ΜΕΣΟΓΕΙΩΝ "	87
5.2 : ΑΝΑΚΛΗΣΗ ΑΝΑΓΝΩΡΙΣΗΣ.	87

ΚΕΦΑΛΑΙΟ 6 ° : " ΕΛΕΓΧΟΣ ΔΡΑΣΤΗΡΙΟΤΗΤΩΝ ΠΑΡΑΓΩΓΩΝ Κ.Ο.Π.Α.Σ."

6.1 : ΣΥΓΚΡΟΤΗΣΗ ΕΠΙΤΡΟΠΗΣ ΠΑΡΑΚΟΛΟΥΘΗΣΗΣ & ΕΛΕΓΧΟΥ ΠΑΡ/ΩΝ-Ε.Γ.Α 88

ΚΕΦΑΛΑΙΟ 7 ° : " ΣΥΓΧΡΟΝΑ ΠΡΟΒΛΗΜΑΤΑ – ΠΡΟΟΠΤΙΚΕΣ "

7.1 : ΠΡΟΒΛΗΜΑΤΑ – ΠΡΟΟΠΤΙΚΕΣ 89

7.2 : ΣΤΟΧΟΙ ΠΟΥ ΕΠΙΔΙΩΚΟΝΤΑΙ ΑΠΟ ΤΟ ΠΡΟΓΡΑΜΜΑ – ΜΕΛΕΤΗ κ. ΝΙΚΟΛΑΟΥ ΧΑΡΑΛΑΜΠΟΥ ΓΕΩΠΟΝΟΥ ΓΙΑ ΤΗΝ ΒΕΛΤΙΩΣΗ ΤΗΣ ΠΟΙΟΤΗΤΑΣ & ΤΗΣ ΕΜΠΟΡΙΑΣ ΤΩΝ ΦΙΣΤΙΚΙΩΝ ΟΣΟΝ ΑΦΟΡΑ :

- α) ΤΗΝ ΠΑΡΑΓΩΓΗ 90
- β) ΤΗΝ ΤΕΧΝΙΚΗ ΒΟΗΘΕΙΑ 90
- γ) ΤΗΝ ΕΜΠΟΡΙΑ 91

Γ ' ΜΕΡΟΣ

ΑΝΑΓΚΑΣΤΙΚΟΣ ΣΥΝΕΤΑΙΡΙΣΜΟΣ " ΜΑΡΚΟ "

ΚΕΦΑΛΑΙΟ 1 ° : " ΙΣΤΟΡΙΚΗ ΑΝΑΔΡΟΜΗ ΣΥΝΕΤΑΙΡΙΣΜΟΥ "

- 1.1 : α) ΙΣΤΟΡΙΑ ΤΗΣ ΑΜΠΕΛΟΥ ΣΤΟΝ ΕΛΛΑΔΙΚΟ ΧΩΡΟ 97
- β) ΙΣΤΟΡΙΑ " ΜΑΡΚΟ " 98

ΚΕΦΑΛΑΙΟ 2 ° : " ΜΕΛΗ & ΔΙΟΙΚΗΤΙΚΗ ΟΡΓΑΝΩΣΗ "

- 2.1 : α) ΣΚΟΠΟΣ ΑΝΑΓΚΑΣΤΙΚΟΥ ΣΥΝ. " ΜΑΡΚΟ " 101
- β) ΜΕΛΗ – ΔΙΟΙΚΗΣΗ 101
- 2.2 : ΣΧΕΔΙΑΓΡΑΜΜΑ ΙΕΡΑΡΧΙΑΣ " ΜΑΡΚΟ " 104

ΚΕΦΑΛΑΙΟ 3 ° : " ΔΡΑΣΤΗΡΙΟΤΗΤΕΣ & ΛΕΙΤΟΥΡΓΙΑ ΑΝΑΓΚ.ΣΥΝ. " ΜΑΡΚΟ "

- 3.1 : ΔΡΑΣΤΗΡΙΟΤΗΤΕΣ " ΜΑΡΚΟ " 105
- 3.2 : ΠΕΡΙΓΡΑΦΗ ΕΓΚΑΤΑΣΤΑΣΕΩΝ 106

ΚΕΦΑΛΑΙΟ 4 ° : " ΠΑΡΑΓΟΜΕΝΑ ΕΙΔΗ & ΔΙΕΘΝΕΙΣ ΔΙΑΚΡΙΣΕΙΣ "

- 4.1 : α) ΠΑΡΑΓΟΜΕΝΑ ΕΙΔΗ ΣΥΝΕΤΑΙΡΙΣΜΟΥ 128
- β) ΣΤΟΙΧΕΙΑ ΠΑΡΑΓΩΓΗΣ ΟΙΝΟΥ ΑΤΤΙΚΗΣ 1999 131
- γ) ΣΥΝΙΣΤΩΜΕΝΕΣ – ΕΠΙΤΡΕΠΟΜΕΝΕΣ ΠΟΙΚΙΛΙΕΣ ΣΤΑ ΦΥΛΙΩΝ ΑΤΤΙΚΗΣ 134
- 4.2 : ΒΡΑΒΕΙΑ – ΔΙΕΘΝΕΙΣ ΔΙΑΚΡΙΣΕΙΣ 135

ΣΥΝΕΤΑΙΡΙΕΜΟΙ
ΜΑΡΚΟΠΟΥΛΟΥ
ΑΛΤΙΝΗ

ΕΙΣΑΓΩΓΗ

Σαν τελειόφοιτη του Τμήματος Στελεχών Συνεταιριστικών Οργανώσεων και Εκμεταλλεύσεων, της Σχολής Διοίκησης και Οικονομίας του Τ.Ε.Ι. Μεσολογγίου, θέλοντας να μελετήσω αναλυτικά τις δραστηριότητες του τρόπου λειτουργίας και δράσης μιας συνεταιριστικής επιχείρησης, στάθηκε η αφορμή για να ασχοληθώ διεξοδικά με τρεις Συνεταιρισμούς και να γράψω την εργασία μου.

Πιο συγκεκριμένα ασχολήθηκα με τον **Αγροτικό Συνεταιρισμό Μαρκοπούλου** Ανατολικής Αττικής, την **Κλαδική Οργάνωση Παραγωγής Φιστικιών** του Αγροτικού Συνεταιρισμού Μαρκοπούλου και τον **Αναγκαστικό Συνεταιρισμό ή Συνιδιοκτησία Μαρκοπούλου " ΜΑΡΚΟ "**. Ασχολήθηκα με αυτούς τους Συνεταιρισμούς γιατί πιστεύω ότι μπορούμε να βγάλουμε συγκεκριμένα συμπεράσματα όσον αφορά τη συλλογική λειτουργία και δράση των αγροτών και να περιγράψουμε με ακρίβεια τις προοπτικές που διαγράφονται για τις συνεταιριστικές οργανώσεις γενικότερα στη χώρα μας.

Η εργασία αποτελείται από 3 Μέρη :

ΜΕΡΟΣ Α'

ΑΓΡΟΤΙΚΟΣ ΣΥΝΕΤΑΙΡΙΣΜΟΣ ΜΑΡΚΟΠΟΥΛΟΥ

ΚΕΦΑΛΑΙΟ ΠΡΩΤΟ :	" Ιστορική αναδρομή συνεταιρισμού "
ΚΕΦΑΛΑΙΟ ΔΕΥΤΕΡΟ :	" Μέλη και διοικητική οργάνωση "
ΚΕΦΑΛΑΙΟ ΤΡΙΤΟ :	" Δραστηριότητες και λειτουργία του Αγρ. Συνεταιρισμού Μαρκοπούλου "
ΚΕΦΑΛΑΙΟ ΤΕΤΑΡΤΟ :	" Οικονομική θέση της επιχείρησης "
ΚΕΦΑΛΑΙΟ ΠΕΜΠΤΟ :	" Σύγχρονα προβλήματα – προοπτικές "

ΜΕΡΟΣ Β '

ΜΕΡΟΣ Β '

ΚΛΑΔΙΚΗ ΟΡΓΑΝΩΣΗ ΠΑΡΑΓΩΓΗΣ ΦΙΣΤΙΚΙΩΝ ΤΟΥ ΑΓΡΟΤΙΚΟΥ

ΣΥΝ.ΜΑΡΚΟΠΟΥΛΟΥ

ΚΕΦΑΛΑΙΟ ΠΡΩΤΟ :	" Ιστορική αναδρομή συνεταιρισμού "
ΚΕΦΑΛΑΙΟ ΔΕΥΤΕΡΟ :	" Μέλη και διοικητική οργάνωση "
ΚΕΦΑΛΑΙΟ ΤΡΙΤΟ :	" Δραστηριότητες και λειτουργία Κ.Ο.Π.Α.Σ. "
ΚΕΦΑΛΑΙΟ ΤΕΤΑΡΤΟ :	" Οικονομικά στοιχεία Κ.Ο.Π.Α.Σ. "
ΚΕΦΑΛΑΙΟ ΠΕΜΠΤΟ :	" Ειδική Γεωργική Αναγνώριση Ομάδας Παραγωγών – Ανάκληση της "
ΚΕΦΑΛΑΙΟ ΈΚΤΟ :	" Έλεγχος δραστηριοτήτων παραγωγών Κ.Ο.Π.Α.Σ.
ΚΕΦΑΛΑΙΟ ΕΒΔΟΜΟ :	" Σύγχρονα προβλήματα-προοπτικές "

ΜΕΡΟΣ Γ '

ΑΝΑΓΚΑΣΤΙΚΟΣ ΣΥΝΕΤΑΙΡΙΣΜΟΣ " ΜΑΡΚΟ "

ΚΕΦΑΛΑΙΟ ΠΡΩΤΟ :	" Ιστορική αναδρομή " ΜΑΡΚΟ "
ΚΕΦΑΛΑΙΟ ΔΕΥΤΕΡΟ :	" Μέλη και διοικητική οργάνωση "
ΚΕΦΑΛΑΙΟ ΤΡΙΤΟ :	" Δραστηριότητες και λειτουργία Αναγκ. Συν. "
ΜΑΡΚΟ "	
ΚΕΦΑΛΑΙΟ ΤΕΤΑΡΤΟ :	" Παραγόμενα είδη και διεθνείς διακρίσεις "
ΚΕΦΑΛΑΙΟ ΠΕΜΠΤΟ :	" Οικονομική θέση της επιχείρησης "
ΚΕΦΑΛΑΙΟ ΈΚΤΟ :	" Σύγχρονα προβλήματα – προοπτικές "

Οι τρεις Συνεταιρισμοί όπως προανέφερα δραστηριοποιούνται στο χώρο της Ανατολικής Αττικής και συγκεκριμένα στο Μαρκόπουλο. Μια πόλη με μεγάλη ιστορία όπου θα ήθελα να αναφέρω λίγα λόγια γι' αυτήν :

Ο Μαρκοπουλιώτης γιατρός Νικόλαος Σωτηρίου στο βιβλίο του Μαρκόπουλον¹ αναφέρει ότι οι κάτοικοι του αρχαίου Δήμου Αγνούντος , κατά επιδρομή αναγκάστηκαν να μετοικήσουν στην περιοχή της περιφέρειας

¹ Πηγή : Ηλίας Ιωάννης (Ιερέας), (1993), Μαρκόπουλο ο τόπος μου και η ιστορία του, Μαρκόπουλο

διαφορετική επιδρομή υπό αρχηγό και οδηγό κάποιον Μάρκο ξανάρθαν στην Αγνούτα . Και έτσι ο συνοικισμός πήρε το όνομα του αρχηγού Μάρκου και έχουμε το σημερινό Μαρκόπουλο.

Είναι γνωστό ότι ο Μαρκόπουλος (Μάρκος) ήρθε και εγκαταστάθηκε τελευταίος στα Μεσόγεια γύρω 1418 με 1420. Για να τον ικανοποιήσει και αυτόν ο Δούκας των Αθηνών Αντώνιος Ατζαϊόλης , έκοψε από το ανατολικό μέρος του κλήρου του Κορωπή , του Λιόπεση και του Σπάτα (οπλαρχηγοί) , κομμάτι γης , για να βγάλει τέταρτο κλήρο, ώστε να το παραχωρήσει στο Μαρκόπουλο. Γιατί πώς αλλιώς εξηγείται το να συνορεύει το Μαρκόπουλο με αυτά τα χωριά . Ο Μαρκόπουλος και όσοι τον ακολούθησαν ήταν Αρβανιτόβλαχοι όπου ξεχώριζαν διότι ζούσαν κατά νομάδες, ήταν Χριστιανοί Ορθόδοξοι με Ορθόδοξη υμνολογία.

Σήμερα ο Δήμος Μαρκοπούλου έχει 16.732 κάτοικους από τους οποίους 1.237 σύμφωνα με την Εθνική Στατιστική Υπηρεσία της Ελλάδος είναι αγρότες. Από αυτούς το μεγαλύτερο μέρος ασχολούνται με την αμπελουργία και λιγότερο με την ελαιουργία και τη φιστικοπαραγωγή. Στο παρελθόν βέβαια υπήρχαν περισσότεροι αγρότες, όμως επειδή οι συνθήκες και οι απαιτήσεις της ζωής αλλάζουν καθημερινά αλλά και λόγω μεγάλων έργων όπως το Αεροδρόμιο "Ελευθέριος Βενιζέλος" αποφάσισαν η κύρια εργασία τους να μην είναι η γεωργία αλλά κάποια άλλη.

Η εργασία μου αυτή στηρίζεται στην επιτόπια έρευνα, η οποία στράφηκε σε δύο κατευθύνσεις. Η πρώτη αφορούσε τις προσωπικές μου παρατηρήσεις, οι οποίες περιήλθαν από τις επισκέψεις μου στους συνεταιρισμούς , τη γνωριμία μου με στελέχη των Συνεταιρισμών και τις συζητήσεις που έκανα με αυτούς. Η δεύτερη κατεύθυνση στράφηκε στον εντοπισμό διαφόρων υπηρεσιακών εγγράφων, εκθέσεων, δημοσιευμάτων σχετικά με το αντικείμενο της εργασίας και τέλος, στον εντοπισμό και τη χρήση της ανάλογης βιβλιογραφίας.

Η ανάλυση του θέματος θα ήταν ελλιπής αν δεν παρουσίαζα το γενικότερο πλαίσιο λειτουργίας των Συνεταιρισμών και τα προβλήματα που αντιμετωπίζει ο κλάδος, καθώς και οι προοπτικές που υπάρχουν για το καθένα ώστε να μπορέσει να επιβιώσει, για τα οποία αφιερώνω κάποιο κεφάλαιο σε κάθε μέρος χωριστά.

Κατά τη διάρκεια πραγματοποίησης αυτής της εργασίας οι δυσκολίες που συνάντησα ήταν πολλές. Δεν ήταν λίγες οι φορές που το αίσθημα της απογοήτευσης ήταν αρκετά έντονο λόγω άσκοπης ταλαιπωρίας .

Επίσης , η δυσκολία συγκέντρωσης πληροφοριών σε θέματα Οικονομίας και ανταγωνισμού από τους υπεύθυνους, οι οποίοι αδυνατούσαν να μου παράσχουν, για λόγους επιχειρηματικών απορρήτων, αλλά και φόβου ότι θα μπορούσα να χρησιμοποιήσω αυτά τα στοιχεία εναντίον τους, δημιούργησε πρόσθετα προβλήματα για την συγκέντρωση περισσότερων στοιχείων και πληροφοριών για την εργασία μου. Ευτυχώς όμως, έχοντας ελπίδα ότι με υπομονή και θέληση, καθώς και με την πολύτιμη στήριξη του καθηγητή μου κυρίου Πολίτη Ευάγγελου. Βρήκα τη δύναμη και το θάρρος να συνεχίσω τις προσπάθειες μου και να φέρω εις πέρας την εργασία μου.

Από το χώρο του Αγροτικού Συνεταιρισμού θα ήθελα να ευχαριστήσω ιδιαίτερος το Διευθυντή κύριο **Νικολάου Γεώργιο**, οπού χωρίς τη συγκατάθεση του δεν θα μπορούσα να εκπονήσω την εργασία αυτή. Ακόμα περισσότερο όμως νοιώθω την ανάγκη να τον ευχαριστήσω για την κατανόηση που έδειχνε στις τυχόν απορίες μου, αλλά και για τις ατελείωτες ώρες που τον απασχολούσα , αναγκάζοντας τον να εγκαταλείψει σημαντικές εργασίες ώστε να με βοηθήσει. Μάλιστα ο ίδιος μου έδινε πληροφορίες ανοίγοντας παλαιά αρχεία και έψαχνε μαζί μου για κάθε τι που θα μπορούσε να είναι σημαντικό για την εργασία, τόσο για τον Αγροτικό Συνεταιρισμό όσο και για την Κ.Ο.Π.Α.Σ.

Επίσης , πολύτιμη, ήταν και η βοήθεια της διευθύντριας του Αναγκαστικού Συνεταιρισμού " ΜΑΡΚΟ " κα. Γιαννάκη Ελένης, αν και εδώ αντιμετώπισα τα μεγαλύτερα προβλήματα και την άρνηση τους να μου παραχωρήσουν κάποιες χρήσιμες πληροφορίες και πολλές φορές ακόμα και να με ακούσουν!

Πρέπει, ακόμα, να ευχαριστήσω την οικογένεια μου για την υποστήριξη που μου πρόσφερε όλο αυτόν τον καιρό και γενικά όλους όσους στάθηκαν δίπλα μου, πιστεύοντας σε εμένα και στις δυνατότητες μου.

Τέλος, αυτή η εργασία ίσως να μην είχε πραγματοποιηθεί χωρίς το ενδιαφέρον ιδιαίτερα για τον εντοπισμό και τον τρόπο προσέγγισης του θέματος, τη στήριξη και τις πολύ χρήσιμες συμβουλές, στα διάφορα στάδια επεξεργασίας του, από τον

εισηγητή της εργασίας αναπληρωτή καθηγητή του Τμήματος Στελεχών Συνεταιριστικών Οργανώσεων και Εκμεταλλεύσεων Δρ. Πολίτη Στεργίου Ευάγγελο.

Πιστεύω ότι κατέβαλα κάθε προσπάθεια να ασχοληθώ με το αντικείμενο αυτό σε βάθος και να βγάλω χρήσιμα συμπεράσματα και για τους Συνεταιρισμούς του ίδιους και για τα μέλη του. Είναι βέβαια αυτονόητο ότι οι απόψεις που διατυπώνονται, τα όποια λάθη, παραλήψεις ή αδυναμίες αυτής της εργασίας βαρύνουν εμένα και μόνο. Επίσης επειδή είναι η πρώτη φορά που πραγματοποιώ ένα τέτοιο είδος εργασίας, ζητάω την ανάλογη κατανόηση από μέρους σας.

ΓΕΝΙΚΑ ΣΤΟΙΧΕΙΑ ΠΕΡΙ ΣΥΝΕΤΑΙΡΙΣΜΩΝ

A. ΟΡΙΣΜΟΣ ΤΟΥ ΣΥΝΕΤΑΙΡΙΣΜΟΥ

Προκειμένου να κατανοήσουμε καλύτερα τους όρους που συνδέονται με τις συνεταιριστικές οργανώσεις της εργασίας, θεωρώ σκόπιμο να αναφέρω ορισμένα στοιχεία για αυτούς.

Μέχρι σήμερα, δεν έχει δοθεί κάποιος τελικός ορισμός για το Συνεταιρισμό, που να ανταποκρίνεται απόλυτα στο περιεχόμενο του, έτσι ώστε, να είναι πλήρης αποδεκτός από όλους.

Ο καθένας διατύπωσε τον ορισμό, ανάλογα με το πρίσμα κάτω από το οποίο έβλεπε το θέμα.²

Ο Η. KAUFMAN, διατύπωσε τον εξής ορισμό : « Συνεταιρισμός, είναι μια εταιρία περισσότερων προσώπων τα οποία αισθάνονται την ανάγκη να κάνουν μια συντροφιά για να ικανοποιήσουν την ίδια ανάγκη πιο εύκολα με τα κοινά μέσα, παρά με τα ατομικά ». (νομική πλευρά)

Ο ΒΑΡΑΝΩΣΚΥ, υποστηρίζει ότι « Συνεταιρισμός, είναι εθελοντική ένωση ορισμένων ανθρώπων οι οποίοι συνεισφέρουν υλικά μέσα ή χρήματα με το σκοπό μιας κοινής οικονομικής δράσης ». (οικονομική πλευρά)

Ο Σ. ΖΕΛΕΤΙΝ, υποστηρίζει : « ο Συνεταιρισμός διαδέχεται την κατάργηση του καπιταλισμού και μ' αυτήν, την απομάκρυνση της σύγκρουσης ανάμεσα στο κεφάλαιο και στην εργασία ». (κοινωνική πλευρά)

Μερικοί προσπάθησαν δυστυχώς, χωρίς να καταφέρουν, να δώσουν γενικότερο ορισμό :

Ο W. WATKIWS, πρώην Διευθυντής της Διεθνούς Συνεταιριστικής Ένωσης, δίνει τον εξής ορισμό : « Συνεταιρισμός είναι ένα σύστημα κοινωνικής οργάνωσης, το οποίο βασίζεται πάνω στις εξής αρχές : - ενότητα – δημοκρατία – οικονομία – δικαιοσύνη και ελευθερία ».

² Πηγή : Νικολάου Χαράλαμπος (Γεωπόνος), (1993), Μελέτη βελτίωσης της ποιότητας και της εμπορίας των φιστικίων, Μαρκόπουλο

Ο Καλιτσουνάκης, αναφέρει : « Συνεταιρισμός είναι ελεύθερα και ισότιμος τοπική, προσωπική ένωση ασθενών, οικονομικά ατόμων προς αυτοβοήθειαν δια από κοινού διεξαγωγής επιχειρήσεων εξής ωφελούνται αναλόγως της μετ' αυτής συναλλαγής των ».

Στο εγκυκλοπαιδικό λεξικό του Ελευθερουδάκη, διατυπώνεται ο εξής ορισμός : « Ένωση προσώπων για αμοιβαία βοήθεια στην παραγωγή, το εμπόριο ή την αγορά αγαθών, την παροχή πιστώσεων και άλλων υπηρεσιών ».

Στην ιστορία της Ελληνικής Συνεταιριστικής νομοθεσίας, δίνονται οι ορισμοί:

- Νόμος 602/1915, άρθρο 1 παράγραφος 1 :

« Συνεταιρισμός κατά την έννοια του παρόντος νόμου είναι η εταιρία, η οποία έχει κεφάλαιον μεταβλητό, αποτελείται εκ συνεταίρων ο αριθμός είναι επίσης μεταβλητός και σκοπεί την δια της συνεργασίας των συνεταίρων προαγωγήν της ιδιωτικής οικονομίας εκάστου αυτών ».

- Νόμος 921/1979, άρθρο 1 παράγραφος 1, ορίζει ότι :

« Γεωργικός Συνεταιρισμός, είναι η ιδιότυπη εταιρία που αποτελείται από πρόσωπα απασχολούμενα κατά κύριο ή δεύτερον επάγγελμα με τη γεωργία, έχει μεταβλητό κεφάλαιο και αριθμό μελών, και αποσκοπεί με την ισότιμη συνεργασία και αμοιβαία βοήθεια των συνεταίρων, στην εξυπηρέτηση και προαγωγή της ιδιωτικής οικονομίας αυτών. Αποβλέπει ακόμη, και στην εξύψωση του κοινωνικού επαγγελματικού και πολιτιστικού επιπέδου των μελών του ως γεωργών ».

- Νόμος 1541/1985 άρθρο 1, παράγραφος 1, προβλέπει :

« Αγροτικός Συνεταιρισμός, είναι εκούσια ένωση αγροτών, η οποία, έχει σκοπό την οικονομική, κοινωνική και πολιτιστική τους ανάπτυξη, με την ισότιμη συνεργασία και την αμοιβαία βοήθεια των μελών, μέσα σε μια κοινή επιχείρηση ».

- Νόμος 2810/2000, άρθρο 1, παράγραφος 1, ορίζει ότι :

« Αγροτική Συνεταιριστική οργάνωση είναι αυτόνομη ένωση προσώπων, η οποία συγκροτείται εθελοντικά και επιδιώκει, με την αμοιβαία βοήθεια των μελών της, την οικονομική, κοινωνική και πολιτιστική ανάπτυξη και προαγωγή τους μέσω μιας συνιδιόκτητης και δημοκρατικά διοικούμενης επιχείρησης ».

Κοινά στοιχεία όλων των παραπάνω ορισμών :

1. Ενώσεις εργατών, αγροτών, βιοτεχνών, με σκοπό την υπεράσπιση των οικονομικών τους συμφερόντων και ανύψωση του βιοτικού και πολιτισμικού τους επιπέδου.
2. Ενώσεις, που δημιουργούνται με την θέληση των μελών τους, των οποίων ο αριθμός είναι μεταβλητός. Η Ένωση λειτουργεί σύμφωνα με τους κανόνες της Δημοκρατίας.
3. Τα μέλη συνεισφέρουν χρήματα για τη δημιουργία του κεφαλαίου των ενώσεων.

B. ΟΡΓΑΝΩΤΙΚΗ ΔΙΑΡΘΡΩΣΗ – ΛΕΙΤΟΥΡΓΙΑ ΚΑΙ ΤΥΠΟΙ ΑΓΡΟΤΙΚΩΝ ΣΥΝΕΤΑΙΡΙΣΜΩΝ ΣΤΗΝ ΕΛΛΑΔΑ

Ο διαχωρισμός των Αγροτικών Συνεταιρισμών στην ελληνική αγροτική Συνεταιριστική νομοθεσία έχει ως εξής :

A. Εκούσιος, Β. Ακούσιος

A. Ελεύθερος, Β. Αναγκαστικός (νόμο 602/1915)

Ο τελευταίος νόμος 1541/1985 για τους αγροτικούς συνεταιρισμούς προβλέπει τα παρακάτω βασικά όργανα που απαρτίζουν την «πυραμίδα» του Συνεταιριστικού Κινήματος. Αυτά είναι :

1. Οι Αγροτικοί Συνεταιρισμοί (πρωτοβάθμιοι)
2. Οι Ενώσεις Αγροτικών Συνεταιρισμών (δευτεροβάθμιες)
3. Οι Κεντρικές Κλαδικές Ενώσεις Αγροτικών Συνεταιρισμών (τριτοβάθμιες)
4. Η Πανελλήνια Συνομοσπονδία Ενώσεων Γεωργικών Συνεταιρισμών

1. Οι Αγροτικοί Συνεταιρισμοί αποτελούνται από φυσικά πρόσωπα που πληρούν τις προϋποθέσεις του άρθρου 8 του νόμου 1541/1985

Τα είδη των Συνεταιρισμών που λειτουργούν στην Ελλάδα είναι τα εξής:

A) Πιστωτικοί

B) Παραγωγικοί

Γ) Προμηθευτικοί

Δ) Πώλησης αγροτικών προϊόντων

Ε) Μελισσοκομικοί

ΣΤ) Αλιευτικοί

Z) Δασικοί

H) Διάφοροι

Το όνομα του κάθε είδους από τους παραπάνω Συνεταιρισμούς χαρακτηρίζει και το είδος της εργασίας που εκτελεί.

2. Οι Ενώσεις Αγροτικών Συνεταιρισμών, είναι νομικό πρόσωπο ιδιωτικού δικαίου, το οποίο συνίσταται από δύο ή περισσότερους πρωτοβάθμιους Αγροτικούς Συνεταιρισμούς και έχει σαν σκοπό της την ενίσχυση, διεύρυνση και το συντονισμό

των δραστηριοτήτων των μελών τους. Οι Ενώσεις αγροτικών συνεταιρισμών μπορούν να συγκροτήσουν Ανώνυμες Συνεταιριστικές Εταιρίες, Συνεταιριστικές Εταιρίες Περιορισμένης Ευθύνης, Κοινοπραξίες Ενώσεων και Αγροτικής Τράπεζας (Α.Τ.Ε.) και Κοινοπραξίες Ενώσεων.

3. Οι Κεντρικές Κλαδικές Ενώσεις Αγροτικών Συνεταιρισμών, συνίστανται από 2 ή περισσότερες Ε.Α.Σ.. Σκοπός είναι ο συντονισμός και η ενίσχυση της συνεταιριστικής δράσης των μελών τους καθώς και η ανάληψη εργασιών και παροχή υπηρεσιών σε ευρεία κλίμακα. Συγκροτούν Ανώνυμες Συνεταιριστικές Εταιρίες και Συνεταιριστικές Εταιρίες Περιορισμένης Ευθύνης.

4. ΠΑΣΕΓΕΣ είναι το ανώτατο ιδεολογικό και συντονιστικό όργανο του ελληνικού αγροτικού συνεταιριστικού κινήματος και δεν έχει εμπορική ιδιότητα. Μέλη της είναι οι Ενώσεις Αγροτικών Συνεταιρισμών.

Στο παρακάτω σχήμα απεικονίζεται η πυραμίδα με τα όργανα από τα οποία αποτελείται :

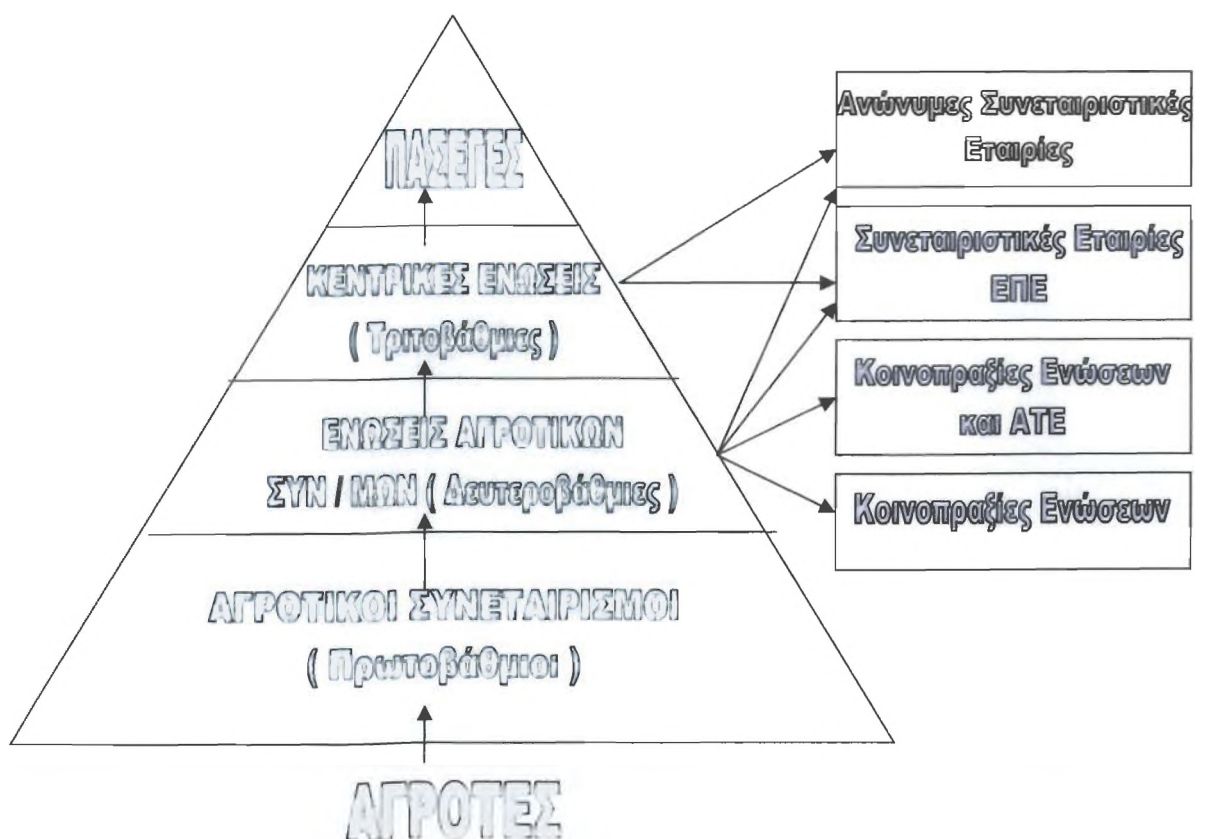

Γ. ΑΝΑΓΚΑΣΤΙΚΟΣ ΣΥΝΕΤΑΙΡΙΣΜΟΣ

Στην εισηγητική έκθεση του νόμου 602/1915 «περί συνεταιρισμών» εμφανίζεται συχνά ο όρος «αναγκαστικοί συνεταιρισμοί».

« Είδος αναγκαστικού συνεταιρισμού των αμπελοκτημόνων και οινοπαραγωγών εισάγει ο νόμος 3533 της 14/01/1910 για την κατάργηση της στρεμματικής φορολογίας των αμπέλων και τη σύσταση ταμείων άμυνας της οινοπαραγωγής...»

« Την οργάνωση των αμπελοκτημόνων σε αναγκαστικούς συνεταιρισμούς για άμυνα κατά της φυλλοξήρας προβλέπει το ήδη εκκρεμές ενώπιον της Βουλής από 25/11/1913 νομοσχέδιο...»

Οι Αναγκαστικοί Συνεταιρισμοί προηγήθηκαν των ελευθέρων και στόχευαν στην επίλυση κάποιου ειδικού γεωργικού προβλήματος. Η αμπελοκαλλιέργεια είναι ο πρώτος γεωργικός κλάδος στον οποίο δημιουργήθηκαν Αναγκαστικοί Συνεταιρισμοί κυρίως από την ανάγκη της μείωσης της φορολογίας για τα σταφύλια και την άνοδο της ποιότητας αυτών.

Ο νόμος 3533/1910 είχε σκοπό την βελτίωση της οινοποίησης και της εμπορίας. Προϋπόθεση για το ξεκίνημα αποτελούσε η σύμφωνη γνώμη της πλειοψηφίας του ενδιαφερομένου πληθυσμού. Χαρακτηριστικά των Αν. Συν. : είναι ενεργότερη εμπλοκή της κρατικής διοίκησης στη σύσταση και λειτουργία, για πχ. σε μερικές περιπτώσεις το Δ.Σ. και το Ε.Σ. διορίζονταν από το κράτος. Οι κρατικές υπηρεσίες έχουν το δικαίωμα αναστολής των αποφάσεων του Συνεταιρισμού. Ο αναγκαστικός Συνεταιρισμός δε διέπεται από την βασική συνεταιριστική αρχή της ελευθερίας εισόδου – εξόδου και η ίδρυση του επιβάλλεται από το κράτος, όπως και η συμμετοχή των πολλών σε αυτόν, έναντι των ολίγων αν το κράτος το κρίνει αναγκαίο.

Με το νόμο 5845/1933 επιβλήθηκε η σύσταση αναγκαστικών αμπελουργικών συνεταιρισμών σε όλες τις κοινότητες της επαρχίας Αττικής, στους οποίους θα συμμετείχαν υποχρεωτικά όλοι οι αμπελουργοί της περιφέρειας. Στα χωριά που λειτουργούσαν ελεύθεροι οινοποιητικοί συνεταιρισμοί διαλύθηκαν. Οι παραγωγοί

τέλος υποχρεούνται να δίνουν ένα ποσοστό της παραγωγής τους, ως παρακράτημα στο συνεταιρισμό.

Σήμερα υπάρχουν οι εξής αναγκαστικοί συνεταιρισμοί :

- 1ο. **Διαχειρίσεως ακινήτου συνιδιοκτησίας και κοινής χορτονομής (1923).** Σ' αυτό προβλέπεται ότι αν το 50% + 1 των ιδιοκτητών μιας κοινής έκτασης, που όμως πρέπει να κατέχουν τουλάχιστον το 1/3 της έκτασης, ιδρύσουν Συνεταιρισμό, τότε οι υπόλοιποι ιδιοκτήτες υποχρεούνται να μετέχουν σ' αυτόν.
- 2ο. **Σύνδεσμοι κитροπαραγωγών**
- 3ο. **Οινοποιητικοί Σάμου**
- 4ο. **Μαστίχας Χίου**
- 5ο. **Δασοκτημόνων**
- 6ο. **Θήρας – Θηρασίας**
- 7ο. **Κροκοπαραγωγών .**

Α΄ ΜΕΡΟΣ

ΑΓΡΟΤΙΚΟΣ

ΣΥΝΕΤΑΙΡΙΣΜΟΣ

ΜΑΡΚΟΠΟΥΛΟΥ

ΑΓΡΟΤΙΚΟΣ ΣΥΝΕΤΑΙΡΙΣΜΟΣ ΜΑΡΚΟΠΟΥΛΟΥ

ΚΕΦΑΛΑΙΟ 1 °

ΙΣΤΟΡΙΚΗ ΑΝΑΔΡΟΜΗ ΣΥΝΕΤΑΙΡΙΣΜΟΥ

1.1 ΙΣΤΟΡΙΑ ΑΓΡΟΤΙΚΟΥ ΣΥΝΕΤΑΙΡΙΣΜΟΥ

Το 1936 ιδρύθηκε ο Γεωργικός Πιστωτικός Συνεταιρισμός από κτηνοτρόφους της περιοχής, όπου διέθεταν μοσχάρια, πρόβατα καθώς και χοιροστάσια. Διατηρούσε δικές του καταθέσεις, έδινε επιδοτήσεις, δάνεια και μοίραζε τροφή για τα ζώα. Σταμάτησε τη λειτουργία του το 1940 λόγω του πολέμου. Επαναλειτούργησε το 1960. Αρχικά Μέλη του Γεωργικού Πιστωτικού Συνεταιρισμού είναι:

ΙΔΡΥΤΙΚΑ ΜΕΛΗ:

ΔΙΟΙΚΗΤΙΚΟ ΣΥΜΒΟΥΛΙΟ:

ΠΡΟΕΔΡΟΣ: Λιάγκης Γεώργιος του Δημητρίου

ΜΕΛΗ: Νάσσου Νικόλαος του Αθανάσιου

Παπαγιαννάκος Σπυρίδων του Παναγιώτου

Στουραίτης Ιωάννης του Κυριάκου

ΓΡΑΜΜΑΤΕΑΣ: Νάσσου Γεώργιος του Αθανάσιου

ΕΠΙΟΠΤΙΚΟ ΣΥΜΒΟΥΛΙΟ

Στάθης Χρήστος του Δημητρίου

Αλλαγιάννης Αναστάσιος του Κωνσταντίνου

Γκίνης Ιωάννης του Αργύρη

Πετούρη Νικόλαος του Κωνσταντίνου

ΣΥΝΕΤΑΙΡΟΙ

Γιαννάκης Δημήτριος του Αναστάσιου

Κωτσοβασίλης Κωνσταντίνος του Παναγιώτου

Λαδάς Αναστάσιος του Αποστόλου

Λαδάς Βασίλειος του Αποστόλου

Λιάγκης Ανδρέας του Γεωργίου
Μαντάλας Νικόλαος του Σταματίου
Ορφανός Κωνσταντίνος του Σταματίου
Πεπελής Ηλίας του Κωνσταντίνου
Πετούρης Γεώργιος του Νικολάου
Πέτρου Γεώργιος του Ιωάννου
Πίντζος Χρήστος του Σταύρου
Στάθης Λεωνίδας του Δημητρίου
Στουραίτης Απόστολος του Θεοδώρου
Στουραίτης Γεώργιος του Κυριάκου
Χασιώτης Νικόλαος του Γεωργίου

Το 1960 τα μέλη του Συνεταιρισμού αποφασίζουν να ξεκινήσουν την αναμπέλωση των περιοχών γύρω από το Μαρκόπουλο κυρίως του έλους στη Βραώνα. Η διαδικασία γινόταν ως εξής: τα μέλη έπαιρναν δάνεια από την τράπεζα και ο Συνεταιρισμός έδινε σε αυτούς τα κλίματα, ενώ διέθετε ένα τρακτέρ Αμερικάνικο, τύπου P 110. Το αλέτρι του οποίου ήταν εξαιρετικά μεγάλο και ειδικό για αυτήν περίσταση. Έβγαζαν τα παλιά κλίματα, τα δήλωναν στο Συνεταιρισμό ώστε να γνωρίζει επακριβώς τι έχει στη διάθεσή του ο καθένας και στη συνέχεια άφηναν ακαλλιέργητο το χωράφι για διάστημα περίπου 2 χρόνων, ώστε να αποκτήσει τα συστατικά του και μετά άρχιζε η αναμπέλωση.

Καταλαβαίνει κανείς πόσο επίπονη ήταν η διαδικασία αυτή, αλλά το πνεύμα συνεργασίας και ομόνοιας που διακατείχε τους ανθρώπους αυτούς και η θέληση για μια καλύτερη ζωή, τους ωθούσε να μάχονται με πάθος τόσο για αυτούς όσο και για τις οικογένειες τους.

Ο Γεωργικός Πιστωτικός Συνεταιρισμός λεγόταν και Συνεταιρισμός Κηπουρών, έκανε εμπόριο με λιπάσματα εξαιτίας των περιβολιών όπου υπήρχαν στη Βραώνα, με αποτέλεσμα να αυξάνεται η οικονομική του δύναμη. Μέλη του Γεωργικού Πιστωτικού Συνεταιρισμού κατά τη διάρκεια της αναμπέλωσης δημιουργούν τον " **Αναγκαστικό Αμπελουργικό Συνεταιρισμό** " , οι δύο Συνεταιρισμοί λειτουργούν πλέον ταυτόχρονα.

Πέρα από το εμπόριο λιπασμάτων έκαναν και εμπόριο γεωργικών φαρμάκων για ράντισμα ,χωρίς να έχουν κάποια ειδική άδεια όπως απαιτείται στις μέρες μας. Ταυτόχρονα παρείχαν και τεχνική βοήθεια στα μέλη τους, έχοντας κάποιο γεωπόνο, όπου ανά πάσα στιγμή μπορούσαν να τον επισκεφτούν, για προβλήματα που αντιμετώπιζαν οι καλλιέργειες τους και να τους βοηθήσει με τις γνώσεις του για την επίλυση τους. Το πιο εντυπωσιακό, όμως, από όλα αυτά που πρόσφερε απλόχερα ο Συνεταιρισμός στο παρελθόν ήταν ότι ο ίδιος, αφού αρχικά είχε επιλέξει το κτήμα στο οποίο θα γινόταν αναμπέλωση, μίσθωνε εργάτες με δικά του έξοδα για να βοηθήσουν τους ιδιοκτήτες του κτήματος να φέρουν εις πέρας αυτή την εργασία.

Τέλος, ο Αναγκαστικός Αμπελουργικός Συνεταιρισμός είχε στην κατοχή του σταφυλοπιεστήριο, μια πλάστιγγα και δεξαμενές(τσιμεντένιες και μεταλλικές) που αποθηκευότανε ο μούστος. Ο Συνεταιρισμός μαζί με τον Γεωργικό Πιστωτικό στη συνέχεια το προωθούσαν, πουλώντας τον στην τοπική αγορά μέχρι τη στιγμή που ιδρύεται ο Αναγκαστικός Συνεταιρισμός ΜΑΡΚΟ (που θα τον μελετήσουμε στο Γ ' ΜΕΡΟΣ) και σταματά τη δραστηριότητα αυτή.

1.2 ΣΥΣΤΑΣΗ – ΕΠΩΝΥΜΙΑ - ΕΔΡΑ

Ο **Αγροτικός Συνεταιρισμός**, δυνάμει της υπό αριθμό 144/9.2.1986 προήλθε από την Κοινή Γεν. Συνέλευση των μελών του: 1) Γεωργικού Πιστωτικού Συνεταιρισμού προϋπάρχοντος από το 1936, 2) Αναγκαστικού Αμπελουργικού Συνεταιρισμού ο οποίος με τον νόμο 1541 / 85 άρθρο 63 για τις Αγροτικές Συνεταιριστικές Οργανώσεις, η οποία επικυρώθηκε με την υπό αριθμό 69 / 1986 Απόφαση του Ειρηνοδικείου Κορωπίου, έπρεπε περαιτέρω να τροποποιηθεί κατ' εφαρμογή του Νόμου 2810/ 2000. Οι τροποποιήσεις αυτές εγκρίθηκαν με την . 31/29.10.2000 απόφαση της Γεν. Συνέλευσης του Συνεταιρισμού η οποία κωδικοποιεί το καταστατικό ως ακολούθως:

Ο Αγροτικός Συνεταιρισμός έχει την επωνυμία:

" ΑΓΡΟΤΙΚΟΣ ΣΥΝΕΤΑΙΡΙΣΜΟΣ ΜΑΡΚΟΠΟΥΛΟΥ " με έδρα το Δήμο Μαρκοπούλου του Νομού Αττικής, όπου είναι εγκατεστημένη και η Διοίκηση του.

Για τις συναλλαγές του Συνεταιρισμού με το εξωτερικό θα χρησιμοποιείται η επωνυμία του Συνεταιρισμού στην αγγλική ως εξής: " AGRICULTURAL COOPERATION MARKOPOULO ".

ΚΕΦΑΛΑΙΟ 2 °

ΜΕΛΗ & ΔΙΟΙΚΗΤΙΚΗ ΟΡΓΑΝΩΣΗ

2.1.α) ΣΚΟΠΟΣ ΑΓΡΟΤΙΚΟΥ ΣΥΝΕΤΑΙΡΙΣΜΟΥ ΜΑΡΚΟΠΟΥΛΟΥ

Ο Συνεταιρισμός αποσκοπεί, με την ισότιμη συνεργασία και την αμοιβαία βοήθεια των συνεταίρων μελών του την οικονομική, κοινωνική και πολιτιστική ανάπτυξη και προαγωγή τους, μέσω μιας συνιδιόκτητης και δημοκρατικά διοικούμενης επιχείρησης.

β) ΜΕΛΗ- ΔΙΟΙΚΗΣΗ

Τα μέλη του Αγροτικού Συνεταιρισμού απαριθμούνται στα 684. Μερικά από αυτά δεν είναι ενεργά μέλη, διότι αν και είναι εγγεγραμμένα, δε συμμετέχουν στις δραστηριότητες του Συνεταιρισμού ,ούτε στις υποχρεώσεις, ενώ πολλές φορές δεν εξυπηρετούν τα συμφέροντα του. Έτσι ο ίδιος προβαίνει στη διαγραφή τους.

Στις 29 Οκτωβρίου του έτους 2000 εκλέχθηκαν για να αποτελέσουν το νέο Διοικητικό Συμβούλιο οι εξής :

ΠΡΟΕΔΡΟΣ : Παπαγιαννάκος Ιωάννης του Κων/νου

ΑΝΤΙΠΡΟΕΔΡΟΣ : Κιμπέζης Σωτήρης του Δημήτρη

ΓΕΝ. ΓΡΑΜΜΑΤΕΑΣ : Ρούσης Κων/νος του Γεωργίου

ΤΑΜΙΑΣ : Πέτρου Πέτρος του Γεωργίου

ΜΕΛΗ : Γλιάτης Χρήστος του Αθανασίου

Ευαγγέλου Αθανάσιος του Παρασκευά

Μαλαφάνος Λάζαρος του Αντωνίου

Οι επόμενες εκλογές θα γίνουν χειμώνα του 2003 μια και η διάρκεια της θητείας του Διοικητικού Συμβουλίου είναι 3 χρόνια

ΔΙΟΙΚΗΤΙΚΑ ΌΡΓΑΝΑ ΤΟΥ ΣΥΝΕΤΑΙΡΙΣΜΟΥ :

Ανώτατο Όργανο του Συνεταιρισμού είναι η ΓΕΝΙΚΗ ΣΥΝΕΛΕΥΣΗ. Απαρτίζεται από όλα τα μέλη του, που έχουν εγγραφεί στο μητρώο του και διατηρούν την ιδιότητα του μέλους. Τα μέλη μετέχουν στη Γενική Συνέλευση και ενασκούν τα δικαιώματα, που έχουν ως συνέταιροι για τις υποθέσεις του Συνεταιρισμού. Στη Γενική Συνέλευση κάθε μέλος έχει μια ψήφο. Η Γενική Συνέλευση αποφασίζει για κάθε θέμα, για το οποίο δεν προβλέπεται άλλο αρμόδιο όργανο. Συγκαλείται από το Διοικητικό Συμβούλιο σε τακτική συνεδρίαση μια φορά κάθε χρόνο. Όταν συντρέχει θέμα ειδικά προβλεπόμενο από το καταστατικό συγκαλείται έκτακτη Γενική Συνέλευση.

Η Διοίκηση του Συνεταιρισμού ασκείται από το ΔΙΟΙΚΗΤΙΚΟ ΣΥΜΒΟΥΛΙΟ, που αποτελείται από (7) μέλη. Τα μέλη του Δ.Σ. εκλέγονται από τη Γενική Συνέλευση του Συνεταιρισμού. Η διάρκεια της θητείας του είναι τρία χρόνια. Ο αριθμός των μελών που ορίζεται από το καταστατικό είναι πάντοτε περιττός αριθμός. Το Δ.Σ. μετά την εκλογή του, το αργότερο μέσα σε 5 ημέρες συνέρχεται και συγκροτείται σε σώμα. Θέτει σε εφαρμογή τις αποφάσεις της Γενικής Συνέλευσης και συγκαλεί τις τακτικές και τις έκτακτες Γ.Σ. , καθορίζει τα θέματα που θα συζητηθούν σε αυτές και εκπροσωπεί το Συνεταιρισμό δικαστικά και εξώδικα . Γενικά αποφασίζει πάνω σε όλα τα θέματα που αφορούν τη λειτουργία, τη διοίκηση και τη διαχείριση της περιουσίας του Συνεταιρισμού. Τέλος κάθε απόφαση που λαμβάνεται είτε από το Δ.Σ. είτε από τη Γ.Σ. αποστέλλεται στην Αγροτική Τράπεζα.

γ) ΣΧΕΔΙΑΓΡΑΜΜΑ ΙΕΡΑΡΧΙΑΣ

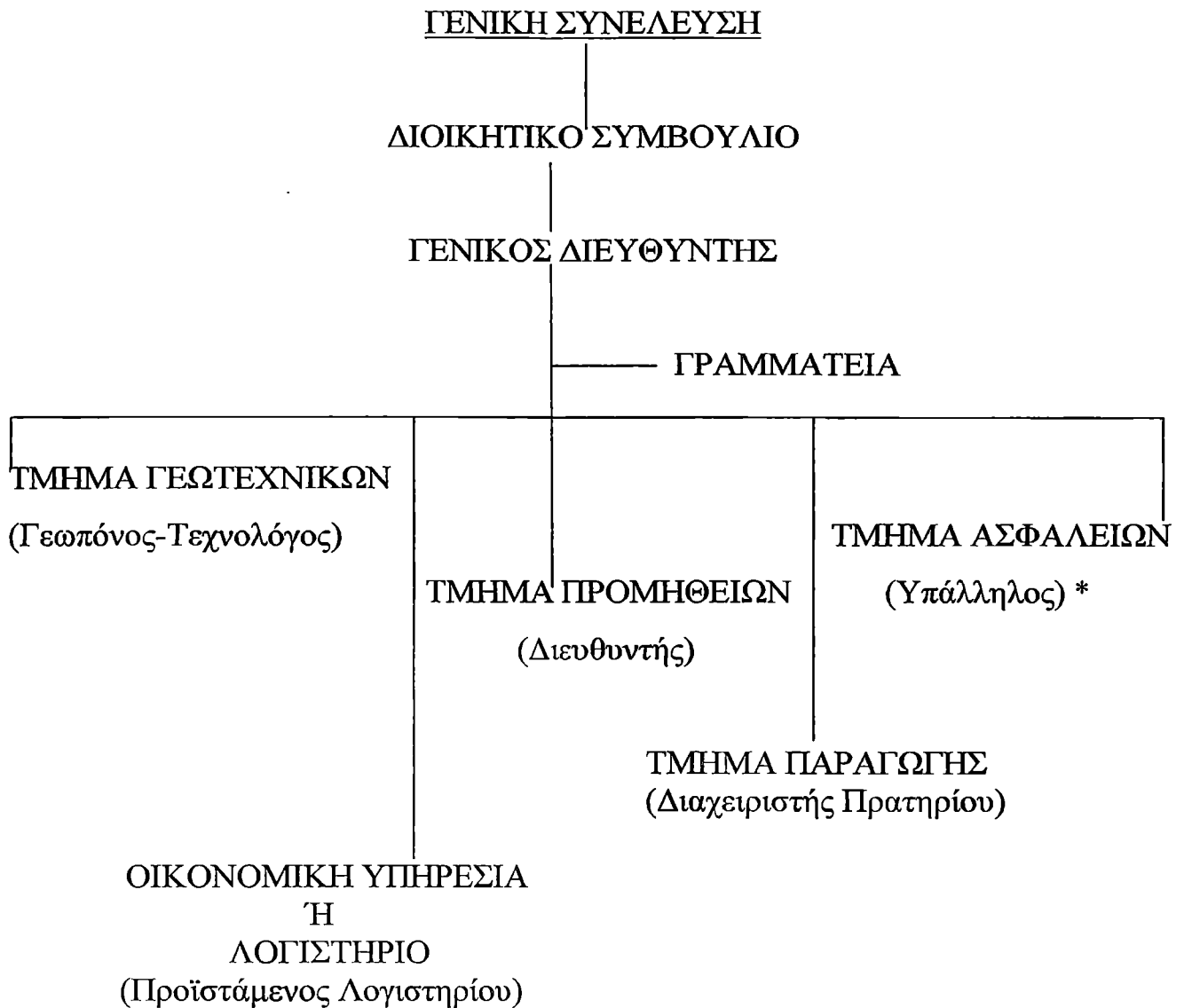

Τμήμα Γεωτεχνικών : Είναι ένα από τα σημαντικότερα τμήματα γιατί είναι υπεύθυνο για την : παροχή τεχνοοικονομικών συμβουλών στους συνεταιίρους – παραγωγούς για μια αποδοτικότερη οργάνωση της γεωργικής εκμετάλλευσης. Το έργο αυτό το έχει αναλάβει ο Γεωπόνος – Τεχνολόγος του Συνεταιρισμού, ο οποίος πληροφορεί τους παραγωγούς για το είδος και την αναγκαιότητα καλλιεργητικών φροντίδων. Καθώς επίσης, τους ενημερώνει για τη σωστή χρήση των μέσων παραγωγής, μηχανημάτων, λιπασμάτων και γεωργικών φαρμάκων.

Οικονομική Υπηρεσία ή Λογιστήριο : Είναι υπεύθυνη για τις λογιστικές και τις εργασίες διαχείρισης με υπεύθυνο τον Προϊστάμενο Λογιστηρίου του Συνεταιρισμού. Στις γενικές λογιστικές εργασίες περιλαμβάνονται : α) Οι λογαριασμοί των συνεταίρων - πελατών- προμηθευτών – εργαζομένων. β) Η κοστολόγηση των προϊόντων και υπηρεσιών. γ) Η κατάρτιση ενός ευέλικτου και ικανού να εφαρμοστεί λογιστικού σχεδίου. Εδώ ο Διευθυντής φέρει στις πλάτες του την ευθύνη για εξασφάλιση κεφαλαίου κίνησης, αλλά και για τη διευκόλυνση των συναλλαγών με τις τράπεζες. Ο ταμίας βοηθάει τον Προϊστάμενο Λογιστηρίου στις υποχρεώσεις του Συνεταιρισμού με το κοινό(σχετικά με εξόφληση λογαριασμών)!

Τμήμα παραγωγής : Ασχολείται με την τυποποίηση, συσκευασία και μεταποίηση αγροτικών προϊόντων. Στο Συνεταιρισμό, κυρίως, φτιάχνουν μείγματα ζωοτροφών και τα πωλούν στην εγχώρια αγορά. Υπεύθυνος είναι ο Διαχειριστής του Πρατηρίου. Ελέγχει τη διαδικασία της παραγωγής και τους εργάτες, μόνιμους ή και εποχιακούς.

* Τμήμα Ασφαλειών : Ασχολείται με τις ασφάλειες Υγείας, συνταξιοδότησης, κτιρίων, φιστικιών αλλά επί το πλείστον αυτοκινήτων στην "ΑΓΡΟΤΙΚΗ ΑΣΦΑΛΙΣΤΙΚΗ". Υπάρχει ένας αρμόδιος υπάλληλος γι' αυτό το τμήμα, όπου ενασχολείται με την έκδοση αλλά και εξόφληση ασφαλίσεων. * Το τμήμα αυτό προσφάτως διέκοψε τη λειτουργία του, αλλά σύντομα πρόκειται να επαναλειτουργήσει.

2.2 ΠΡΟΣΩΠΙΚΟ ΑΓΡ. ΣΥΝΕΤΑΙΡΙΣΜΟΥ- ΠΡΟΣΟΝΤΑ- ΜΙΣΘΟΙ

Συνολικά στο Συνεταιρισμό εργάζονται 6 μόνιμοι υπάλληλοι :

<u>ΔΙΕΥΘΥΝΤΗΣ:</u>	Νικολάου Γεώργιος
<u>ΠΡΟΪΣΤΑΜΕΝΟΣ ΛΟΓΙΣΤΗΡΙΟΥ:</u>	Καραλής Ευάγγελος
<u>ΤΑΜΙΑΣ:</u>	Αλαγιάννη Δήμητρα
<u>ΔΙΑΧΕΙΡΙΣΤΗΣ ΠΡΑΤΗΡΙΟΥ:</u>	Ρούσης Παναγιώτης
<u>ΓΕΩΠΟΝΟΣ- ΤΕΧΝΟΛΟΓΟΣ:</u>	Αλαγιάννης Γαρύφαλλος
<u>ΕΡΓΑΤΗΣ ΑΠΟΘΗΚΗΣ:</u>	Κολιαβασίλης Νικόλαος

Επίσης, υπάρχει ένας επιπλέον εργάτης, εποχιακός, αλλοδαπός συνήθως Αλβανός. Τον οποίο προσλαμβάνουν όταν οι δουλειές του Συνεταιρισμού είναι αυξημένες.

Εκτός του Διευθυντή , ο οποίος είναι απόφοιτος της Ανωτάτης Εμπορικής, οι υπόλοιποι εργαζόμενοι είναι κυρίως απόφοιτοι Λυκείου και δεν έχουν κάποια Συνεταιριστική εκπαίδευση.

Έτσι, ο Συνεταιρισμός έχει αποφασίσει, ότι μελλοντικά, αν χρειαστεί να προσλάβουν κάποιον υπάλληλο, θα πρέπει να γνωρίζει Αγγλικά και να έχει κάποιο πτυχίο που να το επιβεβαιώνει αυτό. Ακόμα να είναι κάλος χρήστης Η/Υ και να είναι απόφοιτος Τριτοβάθμιας Εκπαίδευσης.

ΜΙΣΘΟΙ : Η διαδικασία της μισθοδοσίας έχει ως εξής :

Αρχικά ο εργαζόμενος παραλαμβάνει μια Συλλογική Σύμβαση, η οποία είναι διετής και υπογράφεται από την ΠΑΣΕΓΕΣ (εργοδότης) και την Ο.Σ.Ε.Γ.Ο (ΟΜΟΣΠΟΝΔΙΑ ΣΩΜΑΤΙΩΝ ΕΡΓΑΖΟΜΕΝΩΝ ΓΕΩΡΓΙΚΩΝ ΟΡΓΑΝΩΣΕΩΝ εκ μέρους των εργαζομένων), στη συνέχεια την καταθέτει στο Υπουργείο Γεωργίας.

Για τη διετία 2001- 2003 τα κατώτερα όρια μισθού αυξάνονται:

4% από 01/01/2002 έως 30/06/2002

1,4% από 01/07/2002 έως 31/12/2002

3,9% από 01/01/2003

Στο Συνεταιρισμό με τη σύμβαση του 2001 ο κατώτερος μισθός είναι : **Μικτά 940 Ε** και ο ανώτερος μισθός είναι : **Μικτά 1687 Ε** . Ο υπάλληλος όμως, που έχει αναλάβει τις ασφάλειες της Αγροτικής Ασφαλιστικής στο τέλος του μηνός, ανάλογα με τα ασφάλιστρα παίρνει κάποια επιπλέον προμήθεια για τις υπηρεσίες του. Η προμήθεια υπολογίζεται γύρω στο 5% για τα έξοδα που κάνει π.χ. βενζίνη, τηλέφωνα κτλ.

ΔΡΑΣΤΗΡΙΟΤΗΤΕΣ & ΛΕΙΤΟΥΡΓΙΑ ΤΟΥ ΑΓΡΟΤΙΚΟΥ ΣΥΝΕΤΑΙΡΙΣΜΟΥ ΜΑΡΚΟΠΟΥΛΟΥ

3.1 : ΔΡΑΣΤΗΡΙΟΤΗΤΕΣ ΤΟΥ ΣΥΝΕΤΑΙΡΙΣΜΟΥ

Οι κύριες δραστηριότητες του Συνεταιρισμού είναι: η εμπορία, το πρακτορείο ασφαλειών και οι επιδοτήσεις.

ΕΜΠΟΡΙΑ: Από το 1980 ο τότε Γεωργικός Πιστωτικός Συνεταιρισμός και σημερινός Αγροτικός Συνεταιρισμός, ασχολείται με το εμπόριο προϊόντων άρδευσης, όπως είναι οι σωλήνες τεχνικής βροχής (τα γνωστά σε όλους μας ΜΠΕΚ) καθώς και των ανταλλακτικών τους. Τα Μπέκ είναι για αυτόματο πότισμα τα χρησιμοποιούν στα αμπέλια, στις ελιές, στις φιστικιές αλλά πλέον και στους κήπους. Ο τζίρος, τότε, έφθανε τα 600.000.000 δρχ. και ο Συνεταιρισμός βρισκόταν σε οικονομική άνθηση. Σήμερα τα πράγματα είναι τελείως διαφορετικά, ο τζίρος είναι σαφώς πολύ μικρότερος. Η κατάσταση αυτή όπως με πληροφόρησαν είναι αποτέλεσμα του κανονισμού της ΕΟΚ το 1990, που υπογράφηκε και από την κυβέρνηση της χώρας μας για ελευθερία στη διακίνηση προϊόντων. Ο Συνεταιρισμός μη μπορώντας να ανταγωνιστεί τις μεγάλες επιχειρήσεις χάνει ένα μεγάλο μέρος της πελατείας του.

Πέρα από τα προϊόντα άρδευσης , ο Συνεταιρισμός έχει αναπτύξει και οικόσιτη πρωτοβουλία με το εμπόριο εργαλείων κηπουρικής, διαφόρων γεωργικών μηχανημάτων, σπορικών, λουλουδιών και φυτοφαρμάκων. Με αυτό τον τρόπο καλύπτει τις ανάγκες των Νότιων Δήμων στα Μεσόγεια Αττικής όπως Γλυφάδας, Βάρης, Μαρκοπούλου για αγορές προϊόντων κατάλληλων για διαμόρφωση κήπων. Όλα αυτά ,είναι τοποθετημένα απέναντι από το κεντρικό κτίριο του Αγροτικού Συνεταιρισμού στις δίδυμες αποθήκες (Πρατήριο).

Για την καλύτερη εξυπηρέτηση των πελατών, καθημερινώς βρίσκεται στο χώρο των αποθηκών ο Γεωπόνος-Τεχνολόγος κ. Αλαγιάννης Γαρύφαλλος. Είναι υπεύθυνος για τη σωστή ενημέρωση/ πληροφόρηση για το τι είναι το καθένα, σε τι

εξυπηρετεί και τι ακριβώς θα πρέπει να αγοράσουν αν οι καλλιέργειες τους, αντιμετωπίζουν κάποιο πρόβλημα(ασθενειών). Όταν, ο πελάτης έχει επιλέξει τι θέλει να αγοράσει, πηγαίνει στο ταμείο του Αγροτικού Συνεταιρισμού και πληρώνει. Βεβαίως, μπορεί οποιοσδήποτε να παραγγείλει τηλεφωνικά τα προϊόντα που επιθυμεί, αλλά θα πρέπει να έρθει ο ίδιος να τα παραλάβει. Για την διευκόλυνση των εργασιών του, τις τελευταίες μέρες, ο Συνεταιρισμός αγόρασε ένα μεταχειρισμένο φορτηγάκι, ώστε να πηγαίνει το εμπόρευμα ο ίδιος στους αγοραστές.

Στο κεντρικό κτίριο, στο ισόγειο, υπάρχουν φυράματα(συμπυκνώματα), ζωοτροφές και λιπάσματα, τα οποία εμπορεύεται. Όσον αφορά τα φυράματα -το εμπόριο τους έχει ξεκινήσει από το 1978 –δεν είναι έτοιμα, αλλά τα φτιάχνουν κατόπιν παραγγελίας. Μάλιστα, υπάρχει κτηνίατρος που ελέγχει και δίνει εντολές για το πώς πρέπει να γίνουν οι αναμειξεις στις ποσότητες και στα συστατικά τους. Τα διανέμουν κυρίως στους ντόπιους, είναι κατάλληλα για πουλερικά, χοίρους, πρόβατα αλλά και μοσχάρια. Η διαδικασία της πώλησης είναι απλή: ο άμεσα ενδιαφερόμενος αφού παραγγείλει για παράδειγμα φύραμα από σόγια και καλαμπόκι, ο Συνεταιρισμός τα τοποθετεί σε ένα μηχάνημα το οποίο ονομάζεται χαρμανιέρα. Εκεί, γίνεται η ανάμειξη και κατόπιν συσκευάζονται σε σακιά, αφού, βέβαια πρώτα ο κτηνίατρος τους έχει δώσει τις κατάλληλες οδηγίες για τις σωστές αναλογίες. Τέλος, ο αγοραστής παραλαμβάνει το εμπόρευμα πληρώνοντας το στο ταμείο.

Το σημαντικότερο από όλα είναι ότι τα φυράματα είναι βιολογικά και όχι μεταλλαγμένα. Σχεδόν όλα, όπως προανέφερα τα φτιάχνουν μόνοι τους από αγνά προϊόντα. Τα μοναδικά που αγοράζουν ατόφια και τα μεταπωλούν είναι η κουνελίνη και η σόγια. Μόνο κατά την περίοδο της έξαρσης του φαινομένου των τρελών αγελάδων, κατασχέθηκαν 1600 κιλά συμπυκνώματος κρεατοπαραγωγής για κοτόπουλα και χοίρους από το Συνεταιρισμό. Το συμπύκνωμα αυτό το είχαν εισάγει και μέχρι σήμερα περιμένουν την αποζημίωση τους.

Σχετικά με τις ζωοτροφές (καλαμπόκι, κριθάρι, τριφύλλι, βαμβακόπιτα κτλ.) ισχύει ότι και για τα φυράματα. Πάλι κατόπιν παραγγελίας ο Συνεταιρισμός τις διανέμει, δέχεται τις συμβουλές του κτηνίατρο και αναμειγνύει και εδώ ποσότητες με τη βοήθεια της χαρμανιέρας(στη § 3.2 γίνεται περαιτέρω ανάλυση)

Τα λιπάσματα είναι ήδη τοποθετημένα σε σακιά, από την στιγμή που ο Συνεταιρισμός τα αγοράζει και τα μεταπωλεί. Ο Γεωπόνος είναι υπεύθυνος για αυτά, αφού αυτός γνωρίζει τη χρησιμότητα τους και σε αυτόν απευθύνονται οι πιθανοί αγοραστές.

Από το Υπουργείο έχουν δοθεί τα ποσοστά κέρδους που έχει για το καθένα ο Συνεταιρισμός δηλαδή:

<u>ΠΡΟΪΟΝΤΑ</u>	<u>ΠΟΣΟΣΤΟ ΜΙΚΤΟΥ ΚΕΡΔΟΥΣ</u>
ΦΥΤΟΦΑΡΜΑΚΑ	17%
ΑΡΔΕΥΣΗΣ	25%
ΑΝΤΑΛΛΑΚΤΙΚΑ	25%
ΛΙΠΑΣΜΑΤΑ	10-15%
ΖΩΟΤΡΟΦΕΣ	8%(χονδρικός)
	15%(λιανικός)
ΣΥΜΠΥΚΝΩΜΑΤΑ	25%

Μεταξύ 1985 με 1986 ο Συνεταιρισμός είχε ανοίξει ένα SUPER MARKET στις δίδυμες αποθήκες όπου περιείχε προϊόντα όπως: χαρτικά, απορρυπαντικά, ζάχαρη, λάδια κτλ. δε διέθετε ψυγεία, για το λόγο αυτό δεν είχε γαλακτοκομικά/ τυροκομικά είδη, καθώς και κρέατα. Συνήθιζε να πουλάει 5λιτρα δοχεία με λάδι στις ταβέρνες της περιοχής. Δυστυχώς, εξαιτίας της μη υποστήριξης του από τα μέλη του Συνεταιρισμού, σταμάτησε τη λειτουργία του το 1997.

Μια ακόμη δραστηριότητα του Συνεταιρισμού , σχετικά με την εμπορία είναι το φωτιστικό πετρέλαιο. Ακόμα και αυτό σταμάτησε να πωλείται, όταν ο χώρος στο οποίο αποθηκευόταν νοικιάστηκε σε ιδιωτική επιχείρηση.

ΠΡΑΚΤΟΡΕΙΟ ΓΙΑ ΑΣΦΑΛΕΙΕΣ : Ξεκίνησε τη λειτουργία του το 1985 ασφαλίζοντας κυρίως αυτοκίνητα στην Αγροτική Ασφαλιστική. Οι πελάτες υπήρξαν λίγοι επί το πλείστον από τους γύρω Δήμους/ Κοινότητες(η λειτουργία του έχει διακοπεί προσωρινώς).

ΕΠΙΔΟΤΗΣΕΙΣ : Τέλος στο Συνεταιρισμό συμπληρώνονται οι αιτήσεις για επιδότηση από τους ελαιοπαραγωγούς. Για την συμπλήρωση των αιτήσεων τα μέλη πληρώνουν 10 Ε, ενώ τα μη μέλη 25 Ε.

Για την φετινή ελαιοκομική περίοδο 2002-2003 οι ελαιοπαραγωγοί προκειμένου να τύχουν επιδότησης ελαιόλαδου, θα πρέπει να προσκομίσουν τα παρακάτω δικαιολογητικά:

- 1) Το ζυγολόγιο του ελαιοκάρπου
- 2) Φωτοτυπία εκκαθαριστικού εφορίας ή άλλου φορολογικού εγγράφου όπου θα αναφέρεται το Α.Φ.Μ. του παραγωγού
- 3) Φωτοτυπία της αστυνομικής ταυτότητας
- 4) Φωτοτυπία της πρώτης σελίδας του βιβλιαρίου της Αγροτικής Τράπεζας όπου αναγράφεται ο τραπεζικός λογαριασμός
- 5) Εξουσιοδότηση εις διπλούν την οποία θα υποβάλουν **ΜΟΝΟ** οι παραγωγοί που α) δεν έχουν δώσει τους ατομικούς τραπεζικούς λογαριασμούς της Αγροτικής Τράπεζας και β) είχαν προβλήματα με αυτούς κατά την πληρωμή της προηγούμενης επιδότησης, δηλαδή λάθος στοιχεία κατόχου ή λάθος λογαριασμός κτλ.
- 6) Το έντυπο 70-71 προορισμού και αποθεμάτων το οποίο συντάσσεται εις διπλούν από το παραγωγό και αφορά **ΜΟΝΟ** τις ποσότητες ελαιόλαδου **ΜΕΓΑΛΥΤΕΡΕΣ ΑΠΟ 200 ΚΙΛΑ** που έχει διαθέσει ο παραγωγός από την αρχή της ελαιοκομικής περιόδου, δηλαδή από **01/11/2002** έως **30/10/2003**

Το ένα αντίγραφο παραδίδεται στην Ε.Α.Σ. Αττικής το αργότερο μέχρι **30/11/2003** και λαμβάνει υπόψη τις ποσότητες ελαιόλαδου πλήρως δικαιολογημένες (καταγραφή, τιμολόγια, δελτία αποστολής). Μετά από έλεγχο τα αποστέλλουν στη Νομαρχία Διεύθυνση Γεωργίας και στη συνέχεια στο Υπουργείο Γεωργίας στο τμήμα Ανατολικής Αττικής. Το Υπουργείο ανά περιοχή δίνει διαφορετικά ποσά επιδότησης, ανάλογα όπως ορίζει η Ε.Ε. και ανάλογα με την παραγωγή (π.χ. στην Κρήτη οι επιδοτήσεις είναι πιο ενισχυμένες από ότι στην Αττική, επίσης, αν οι ποσότητες της παραγωγής είναι υψηλές τότε οι επιδοτήσεις είναι πιο χαμηλές).

Το άλλο αντίγραφο φυλάσσεται από τον παραγωγό μέχρι το τέλος της επόμενης ελαιοκομικής περιόδου για τυχόν έλεγχο, δηλαδή μέχρι 30/10/2004.

3.2 : ΠΕΡΙΓΡΑΦΗ ΕΓΚΑΤΑΣΤΑΣΕΩΝ :

1. ΚΕΝΤΡΙΚΟ ΚΤΙΡΙΟ ΣΥΝΕΤΑΙΡΙΣΜΟΥ : Περιλαμβάνει δύο ορόφους όπου στον πρώτο όροφο στεγάζονται τα γραφεία του Συνεταιρισμού και στο δεύτερο αποθήκες με ζωοτροφές, λιπάσματα ,φυράματα και μηχανήματα.



1. α) : ΓΡΑΦΕΙΑ ΣΥΝΕΤΑΙΡΙΣΜΟΥ (δεύτερος όροφος)

ΓΡΑΦΕΙΟ ΔΙΕΥΘΥΝΣΗΣ : Περιλαμβάνει σύγχρονα μηχανήματα όπως 2 Η/Υ, φωτοτυπικό, εκτυπωτές, κλιματιστικό για την άνεση των εργασιών του διευθυντή, γραφείο διευθυντού, γραφείο εντός του χώρου για συνεδριάσεις των υψηλών στελεχών, βιβλιοθήκες με έγγραφα, φακέλους, όπου ο όγκος τους είναι αρκετά μεγάλος και υπάρχει έλλειψη άνεσης χώρου και χρηματοκιβώτιο όπου φυλάσσονται

απόρρητα έγγραφα . Εδώ ο διευθυντής εκτελεί τις εργασίες που έχει αναλάβει και πολλές φορές δέχεται επισκέψεις μελών και πελατών για να τους διαφωτίσει σε τυχόν απορίες τους. Το κλίμα που μπορεί να συναντήσει κανείς είναι ζεστό και φιλικό.

ΓΡΑΦΕΙΟ ΔΙΕΥΘΥΝΤΟΥ ΚΥΡΙΟΥ ΓΕΩΡΓΙΟΥ ΝΙΚΟΛΑΟΥ





ΓΡΑΦΕΙΟ ΑΓΡΟΤΙΚΟΥ ΣΥΛΛΟΓΟΥ : Χώρος του Συνεταιρισμού για συνεδριάσεις (περιέχει εξέδρα ομιλητή, τραπέζια, καρέκλες για το κοινό κτλ.). Τώρα κάθε Πέμπτη φιλοξενεί στο χώρο αυτό τις συνεδριάσεις του Αγροτικού Συλλόγου.



1. β) : ΑΠΟΘΗΚΕΣ ΣΥΝΕΤΑΙΡΙΣΜΟΥ (πρώτος όροφος)

ΧΩΡΟΣ ΑΠΟΘΗΚΕΥΣΗΣ ΛΙΠΑΣΜΑΤΩΝ : Υπάρχουν αρκετά είδη λιπασμάτων, συσκευασμένα σε μεγάλα σακιά όπου ο ενδιαφερόμενος μπορεί να τα αγοράσει. Ο διαχειριστής του πρατηρίου ελέγχει οποιαδήποτε αγοροπωλησία και αν γίνει.

ΧΩΡΟΣ ΑΠΟΘΗΚΕΥΣΗΣ ΖΩΟΤΡΟΦΩΝ-ΦΥΡΑΜΑΤΩΝ: Βρίσκονται στον ίδιο χώρο μαζί με τα λιπάσματα αλλά το καθένα είναι σε διαφορετική γωνιά. Ο Συνεταιρισμός αφού κάνει τις αναμειξίες των συστατικών των φυραμάτων/ζωοτροφών (συγκεκριμένα με εντολή του κτηνίατρου), τα συσκευάζει και τα πωλεί.

ΖΩΟΤΡΟΦΕΣ



ΦΥΡΑΜΑΤΑ



ΜΗΧΑΝΗΜΑΤΑ & ΠΕΡΙΓΡΑΦΗ ΔΙΑΔΙΚΑΣΙΑΣ ΑΝΑΜΕΙΞΕΩΣ

ΣΥΣΤΑΤΙΚΩΝ : Η διαδικασία της ανάμειξης συστατικών για την παραγωγή των ζωοτροφών και των φυραμάτων με την βοήθεια των μηχανημάτων έχει ως εξής:

Αρχικά ένα φορτηγό φέρνει στο Συνεταιρισμό τα προϊόντα/ εμπορεύματα που έχει παραγγείλει, τα οποία τα ξεφορτώνει σ' ένα μεταλλικό λάκκο (όπως συνηθίζουν να το ονομάζουν). Εκεί διατηρούνται σε καλή κατάσταση, χωρίς να σαπίζουν.



Ακριβώς δίπλα από το μεταλλικό λάκκο υπάρχουν 3 μεταλλικά Σιλό. Εδώ αποθηκεύονται χύμα καλαμπόκι, κριθάρι, σόγια κτλ. που τα παίρνουν από το λάκκο.



Με μηχανισμό από τα Σιλό οι καρποί μεταφέρονται εντός του κτιρίου στο σπαστήρα. Ο σπαστήρας είναι ένα μεγάλο, κόκκινο, μεταλλικό δοχείο. Στο εσωτερικό του τοποθετούνται τα προϊόντα που χρειάζονται για να φτιαχτεί για π.χ. φύραμα. Η εργασία που εκτελεί είναι να διασπά τους καρπούς. Ο ίδιος είναι συνδεδεμένος με το ζυγιστικό (το μπλε μηχάνημα που φαίνεται στην φωτογραφία μας). Το ζυγιστικό μετράει το βάρος του προϊόντος που βγαίνει από τον σπαστήρα.



Δίπλα από τον σπαστήρα υπάρχει η Χαρμανιέρα, η οποία ανακατεύει τους διάφορους καρπούς, που διασπά ο σπαστήρας. Είναι και αυτή μεταλλική και μοιάζει σαν ένα τεράστιο κόκκινο χωνί.



Τέλος, αφού το μείγμα είναι έτοιμο συσκευάζεται σε σακιά του Συνεταιρισμού. Προς διευκόλυνση των υπαλλήλων υπάρχει ειδική ταινία για μεταφορά των σακιών, καθώς και 2 μεγάλες ζυγαριές για τα εμπορεύματα. Σε κάποια γωνιά της αποθήκης υπάρχει ένας επιπλέον σπαστήρας, ένα ζυγιστικό και μία χαρμανιέρα τα οποία δε χρησιμοποιούνται πλέον.



2. ΔΙΔΥΜΕΣ ΑΠΟΘΗΚΕΣ – ΠΡΑΤΗΡΙΟ : Βρίσκονται απέναντι από το κεντρικό κτίριο του Συνεταιρισμού. Στο εξωτερικό χώρο των αποθηκών μπορεί κανείς να δει κάτω από το υπόστεγο λάστιχα για πότισμα , λιπάσματα καθώς και λουλούδια .



2. α) : ΑΠΟΘΗΚΗ ΦΥΤΟΦΑΡΜΑΚΩΝ : Στο εξωτερικό της υπάρχουν λουλούδια εποχής που είναι διαθέσιμα προς πώληση. Στο εσωτερικό της πωλούνται βιολογικά λιπάσματα , φυτοφάρμακα και ότι άλλο έχει σχέση με την αρχιτεκτονική κήπων και το αυτόματο πότισμα.



2. β) : ΑΠΟΘΗΚΗ ΕΡΓΑΛΕΙΩΝ : Βρίσκεται δίπλα από την αποθήκη φυτοφαρμάκων. Περιέχει εργαλεία κηπουρικής αλλά και για οποιαδήποτε άλλη γεωργική εργασία. Στον ίδιο χώρο συναντάμε και το γραφείο του Γεωπόνου που ελέγχει τις αγοροπωλησίες και στις δύο αποθήκες.



ΚΕΦΑΛΑΙΟ 4 °

ΟΙΚΟΝΟΜΙΚΗ ΘΕΣΗ ΤΗΣ ΕΠΙΧΕΙΡΗΣΗΣ

4.1 ΛΟΓΙΣΤΙΚΑ ΣΤΟΙΧΕΙΑ – ΙΣΟΛΟΓΙΣΜΟΣ :

ΚΟΣΤΟΛΟΓΙΟ : Η τιμή των εμπορευμάτων του Συνεταιρισμού προκύπτει από την τιμή αγοράς και τα έξοδα μεταφοράς εκφορτωτικών, αυτά βγάζουν ένα νούμερο στο οποίο προσθέτεις το ποσοστό κέρδους και το ΦΠΑ. Έτσι έχουμε την τελική τιμή πώλησης (χονδρική και λιανική).

Στα λιπάσματα ισχύει η αρχή του " συνetaίρου μη συνetaίρου " δηλαδή, όλοι οι συνetaίροι έχουν 3% έκπτωση, ενώ οι μη συνetaίροι από 10 σακιά και πάνω. Επίσης στις ζωοτροφές όσοι πληρώνουν μετρητοίς έχουν επιπλέον έκπτωση.

Ο πίνακας προκύπτει από τους Ισολογισμούς (βλέπε Παράρτημα).

ΕΤΟΣ	ΚΕΡΔΗ	ΖΗΜΙΑ
1996	-	10.219.571 Δρχ.
1997	-	21.881.474 Δρχ.
1998	-	12.325.964 Δρχ.
1999	-	8.419.961 Δρχ.
2000	-	28.989.984 Δρχ.
		ΣΥΝΟΛΟ

Μπορεί κανείς εύκολα να διαπιστώσει ότι η πορεία του Συνεταιρισμού τα τελευταία χρόνια είναι καθοδική. Η ζημιά είναι αρκετά μεγάλη και δύσκολα μπορεί να καλυφθεί. Αντιμετωπίζει σοβαρότατα οικονομικά προβλήματα και το μέλλον του πλέον θεωρείται αβέβαιο. Τίποτα δε θυμίζει την χρυσή εποχή του παρελθόντος όπου ο Συνεταιρισμός έσφυζε από ζωή, δύναμη και προσωπικό, ενώ ταυτόχρονα τα οικονομικά του οφέλη άγγιζαν τεράστια ποσά. Τα αίτια θα αναλυθούν στο επόμενο κεφάλαιο.

4.2 : ΛΟΓΙΣΤΙΚΑ ΒΙΒΛΙΑ

Ο Αγροτικός Συνεταιρισμός διατηρεί τα εξής Λογιστικά Βιβλία : **Αναλυτικά Ημερολόγια** (Ημερολόγιο Ταμείου, Δανείων, Διαφόρων Πράξεων), **Συγκεντρωτικό Ημερολόγιο** (μεταφορά των Αναλυτικών Ημερολογίων) και το **Γενικό Καθολικό**.

Από το 2001 τα Αναλυτικά Ημερολόγια μετατράπηκαν σε ένα **Ενιαίο Ημερολόγιο** και συνεχίζει να υπάρχει το βιβλίο του **Γενικού Καθολικού**, επίσης διαθέτει το βιβλίο με τα **Αναλυτικά Ισοζύγια, των Μελών, Πρακτικών**(Διοικητικού Συμβουλίου και Γενικής Συνέλευσης) και τέλος το **βιβλίο Παγίων** (τα κτίρια, τα ακίνητα κτλ.).

4.3 : ΠΙΝΑΚΑΣ ΠΩΛΗΣΕΩΝ

ΠΙΝΑΚΑΣ ΠΩΛΗΣΕΩΝ ΑΓΡΟΤΙΚΟΥ ΣΥΝΕΤΑΙΡΙΣΜΟΥ	
ΈΤΟΣ	ΠΩΛΗΣΕΙΣ
1997	435.064.536
1998	401.947.575
1999	403.747.117
2000	358.085.557

Οι πωλήσεις παρουσιάζουν αυξομειώσεις. Το 2000 όμως η μείωση γίνεται αισθητή, συνέπεια της γενικότερης κατάστασης που αντιμετωπίζει ο Συνεταιρισμός.

4.4 : ΠΕΡΙΟΥΣΙΑΚΑ ΣΤΟΙΧΕΙΑ

Η ακίνητη περιουσία του είναι η εξής : α) το Κεντρικό κτίριο του Συνεταιρισμού ,διώροφο, επί της Μυρρινούντος 23 και Γ΄ Μεθανίτη γωνία , όπου ο πρώτος όροφος υπολογίζεται σε 300 τ.μ. και περιλαμβάνει φυραματοποιείο και αποθήκη λιπασμάτων. Ενώ στο δεύτερο όροφο στεγάζονται τα γραφεία του, υπολογίζεται και αυτός στα 300 τ.μ.

Ο δεύτερος όροφος συγκεκριμένα κτίστηκε το 1978 και τότε το Διοικητικό Συμβούλιο αλλά και το Εποπτικό ήταν οι εξής:

ΔΙΟΙΚΗΤΙΚΟ ΣΥΜΒΟΥΛΙΟ

Πρόεδρος: Δημοσθένης Δράκος

Αντ/δρος : Σπ. Καλοφούτης

Μέλη : Νικ. Λιάγκης

Δημ. Ορφανός

Π. Σουρμπάνης

ΕΠΟΠΤΙΚΟ ΣΥΜΒΟΥΛΙΟ

Προϊστάμενος: Αν. Γιαννάκης

Μέλη : Στ. Σουλιώτης

Γεωργ. Πίνης

Σπυρ. Δράκος

Γεωγ. Δόσης

Γ. Παπασωτηρίου

β) : Οικόπεδο απέναντι από το Συνεταιρισμό 600 τ.μ. Στο χώρο του στεγάζονται οι δίδυμες αποθήκες με τα φυτοφάρμακα και τα εργαλεία κηπουρικής 300 τ.μ.

γ) : Οικόπεδο εντός βιομηχανικού χώρου περιοχή Βιέντζη 10 στρεμμάτων και 600 τ.μ. αποθηκευτικού χώρου οπού νοικιάστηκε σε Ανώνυμη Εταιρεία. Αποτελεί ένα επιπλέον έσοδο για το Συνεταιρισμό.

δ) : 2 Οικόπεδα διεύθυνση Βαΐων 5 περιοχή Μαρκοπούλου. Το ένα υπολογίζεται σε 89 οικοδομικά τετράγωνα και το άλλο σε 91 οικοδομικά τετράγωνα περίπου 12000 τ.μ. Το 1998 ενοικιάστηκε για 15 χρόνια στην εταιρεία Κουρτάκη, η οποία θα κάνει αποθηκευτικούς χώρους, μεταλλικές κατασκευές και σκέφτεται να επανακυκλοφορήσει την μπύρα FIX.

ΕΓΚΑΙΝΙΑ ΓΕΩΡΓΙΚΩΝ ΕΓΚΑΤΑΣΤΑΣΕΩΝ ΣΥΝΕΤΑΙΡΙΣΜΟΥ (2^{ος} όροφος)

ΦΩΤΟΓΡΑΦΙΕΣ



ΣΥΓΧΡΟΝΑ ΠΡΟΒΛΗΜΑΤΑ – ΠΡΟΟΠΤΙΚΕΣ

5.1 : ΠΡΟΒΛΗΜΑΤΑ – ΠΡΟΟΠΤΙΚΕΣ

ΠΡΟΒΛΗΜΑΤΑ :

Ο Αγροτικός Συνεταιρισμός στις μέρες μας αντιμετωπίζει σοβαρά προβλήματα, κυρίως οικονομικά και αναπτυξιακά. Είναι αλήθεια ότι γνώρισε την οικονομική άνθηση και το σεβασμό από τους κατοίκους αλλά και από τα μέλη του. Δυστυχώς σήμερα ο άλλοτε ισχυρός Συνεταιρισμός έχει μετατραπεί σε μια αδύναμη επιχείρηση, όπου η συνέχεια έπεται οδυνηρή και δυσοίωνη.

Πέρα του γεγονότος ότι έχει μόνο ζημιά και καθόλου κέρδη, χρωστάει και στην Αγροτική Τράπεζα (ΑΤΕ) χρήματα από δάνεια που έχουν πάρει τα μέλη του. Στο παρελθόν ο ίδιος χορηγούσε δάνεια με ευνοϊκές προϋποθέσεις, από το 2001 το έργο αυτό το έχει αναλάβει αποκλειστικά η ΑΤΕ. Η ΑΤΕ όμως είναι σαφέστερα πιο αυστηρή και πιο σκληρή στους όρους που βάζει.

Ο Συνεταιρισμός πιο ανεκτικός , με ανθρώπινο χαρακτήρα προς τα μέλη του, τα βοηθούσε δίνοντάς τους παράταση στην εξόφληση των δανείων. Κάποιοι βέβαια, εκμεταλλευόντουσαν αυτή την ανεκτικότητα και όχι απλά καθυστερούσαν, αλλά κάποια στιγμή αφήνοντας τις δόσεις να τρέχουν, επιδίωκαν τη διαγραφή των χρεών. Η ΑΤΕ ως απρόσωπη επιχείρηση δε δέχεται κάτι τέτοιο, και δεν είναι λίγες οι φορές που προβαίνει σε σκληρά μέτρα ώστε να πληρωθεί.

Η ανεκτικότητα / ελαστικότητα αλλά και η μη υποστήριξη της τοπικής κοινωνίας, είναι οι βασικές αιτίες που ο Συνεταιρισμός παρουσιάζει αυτή την άσχημη εικόνα. Τα μέλη του αν και θα έπρεπε να στηρίζουν το έργο του, αρκετά συχνά αγοράζουν φυράματα ή λιπάσματα από ιδιωτικές επιχειρήσεις, το ίδιο κάνουν και οι υπόλοιποι κάτοικοι. Επίσης, πολλές φορές, δεν παραδίδουν στο Συνεταιρισμό, σύμφωνα με τις ειδικότερες προβλέψεις του Εσωτερικού Κανονισμού Λειτουργίας την παραγωγή τους, που προορίζεται για το εμπόριο. Εν κατακλείδι, δε συμμετέχουν ενεργά και δε συνεργάζονται στη λειτουργία και στις δραστηριότητες του

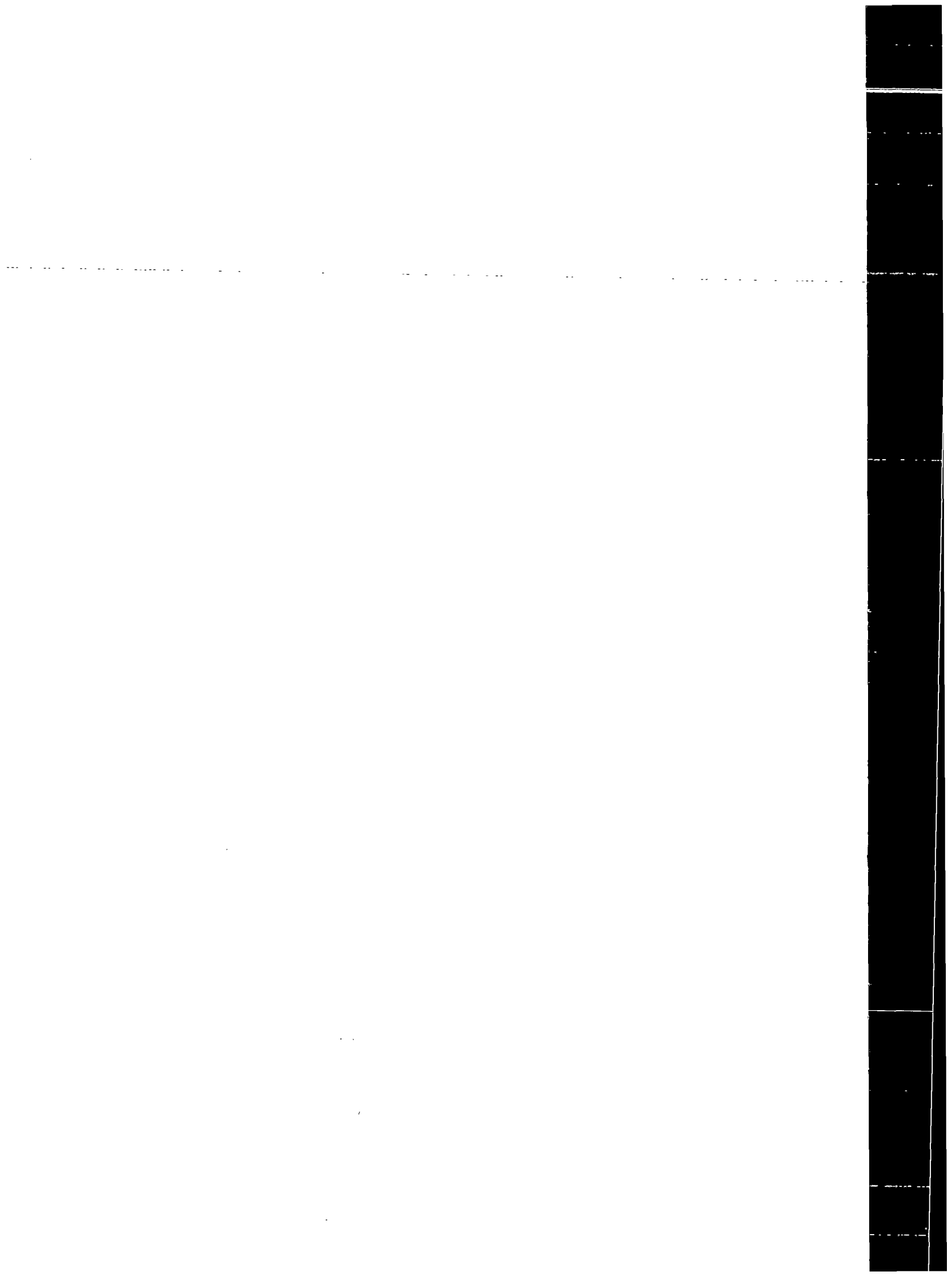

Συνεταιρισμού, ούτε εξυπηρετούν τα συμφέροντα του. Ίσως επειδή έχουν έλλειψη συνεταιριστικής παιδείας ή λόγω αμέλειας φέρονται με τον τρόπο αυτόν.

Δεκαετίες πριν, ο Συνεταιρισμός τους βοηθούσε να επιβιώσουν αλλά και να εξοικονομήσουν χρήματα, ώστε να συντηρήσουν τις οικογένειες τους. Ως απάντηση σε όλα αυτά οι ίδιοι αδιαφορούν γι' αυτόν. Μόνο κάποιοι από αυτούς παλεύουν να τον κρατήσουν όρθιο και να του ξαναδώσουν τη χαμένη αίγλη του και πάλι.

Μεσώ του Συνεταιρισμού οι παραγωγοί πετυχαίνουν καλύτερες τιμές προς όφελος τους και είναι αδιανόητο να στρέφονται προς άλλη κατεύθυνση για τις αγορές τους. Και δεν είναι λίγοι αυτοί που σιγοψιθυρίζουν ότι άλλος ένας Συνεταιρισμός θα μπει στη λίστα αυτών που κλείνουν. Η αλήθεια είναι ότι θα χρειαστεί αρκετή προσπάθεια και χρόνος για να αποκτήσει δύναμη και πάλι.

ΠΡΟΟΠΤΙΚΕΣ :

Ενόψει των Ολυμπιακών Αγώνων του 2004, του Ιπποδρόμου που βρίσκεται στην περιοχή Μαρκοπούλου, αλλά και του Αεροδρομίου (Ελευθέριος Βενιζέλος) υπάρχει μεγάλη ελπίδα για την ανάπτυξη του Συνεταιρισμού, αρκεί οι υπεύθυνοι να την εκμεταλλευτούν κατάλληλα. Μιλώντας με τον Διευθυντή του Συνεταιρισμού μου αποκάλυψε ότι υπάρχουν 4 εναλλακτικές λύσεις τις οποίες τα μέλη σκέφτονται σοβαρά να υλοποιήσουν για επιπλέον έσοδα στο Συνεταιρισμό :

α) Με την ανάπτυξη του τουρισμού λόγω της Ολυμπιάδας έχουν σκεφτεί να λειτουργήσει στο χώρο του Συνεταιρισμού **Αγροτουριστικό Πρακτορείο**, που θα συνεργάζεται με όλες τις αεροπορικές εταιρείες. Είναι μια πολύ καλή ιδέα μια και θα είναι το πρώτο στο είδος του στα Μεσόγεια Αττικής. Θα προσφέρει καλύτερες τιμές και ειδικές εκπτώσεις σε σχέση με τα άλλα πρακτορεία. Μάλιστα το προσωπικό του πρακτορείου που θα ιδρύσουν θα είναι εξειδικευμένο και θα έχει τελειώσει ανώτατες σχολές. Για να ευδοκιμήσει η προσπάθεια αυτή όμως, θα πρέπει να δοθούν αρκετά χρήματα για τη διαφήμιση των υπηρεσιών που θα προσφέρει, ώστε να γίνει γνωστό και να κερδίσει όσο το δυνατόν περισσότερους πελάτες.

β) Ο Συνεταιρισμός θέλει επίσης να ασχοληθεί πιο εντατικά με τις ασφάλειες, όπου και εδώ θα χρειαστεί εξειδικευμένο προσωπικό με κατάλληλες γνώσεις.

Προσωπικό που θα ενδιαφερθεί πραγματικά και θα προσπαθήσει σκληρά στο τομέα αυτό των ασφαλειών για το καλό του Συνεταιρισμού.

γ) : Μια ακόμη ιδέα είναι να αποκτήσει ελαιοτριβείο μια και διαθέτει μεγάλο χώρο. Όμως θα πρέπει να πάρει ειδική άδεια για τα απόβλητα , το οποίο μπορεί να γίνει με μεταβίβαση της άδειας από κάποιο άλλο που έχει σταματήσει τη λειτουργία του. Η διαδικασία αυτή χρειάζεται χρόνο, σκέψη και έρευνα και δε νομίζω να υλοποιηθεί.

δ) : Η ανάπτυξη οινοποιείου είναι και αυτή μια σκέψη που σύντομα μπορεί να τη δούμε να γίνεται πράξη. Ο λόγος που μέχρι στιγμής δεν έχει γίνει, είναι ότι λειτουργεί ο Αναγκαστικός Συνεταιρισμός ΜΑΡΚΟ που είναι οινοποιητικός και δεν θέλουν τα μέλη του Αγροτικού να τον ανταγωνιστούν(πολλά μέλη του Αγροτικού Συν. είναι και μέλη της ΜΑΡΚΟ). Επίσης υπάρχει μια ενδιαφέρουσα πρόταση της επιχείρησης Κουρτάκη για συνεργασία και των δύο, πάνω στη δημιουργία οινοποιείου, που αν ο Συνεταιρισμός λόγω οικονομικών προβλημάτων δεν έχει άλλη επιλογή, θα προχωρήσει στην υλοποίηση της.

5.2 : ΜΑΚΕΤΑ ΠΡΟΤΑΣΗΣ ΚΟΥΡΤΑΚΗ ΓΙΑ ΑΝΑΠΤΥΞΗ ΤΟΥ ΑΓΡΟΤΙΚΟΥ
ΣΥΝΕΤΑΙΡΙΣΜΟΥ ΜΑΡΚΟΠΟΥΛΟΥ

ΧΡΗΣΙΜΑ ΣΤΟΙΧΕΙΑ ΑΠΟ ΤΗΝ ΠΟΛΥΣΕΛΙΔΗ ΠΡΟΤΑΣΗ ΠΟΥ ΠΑΡΑΔΟΘΗΚΕ ΣΤΟ
ΣΥΝΕΤΑΙΡΙΣΜΟ

Η Δ. ΚΟΥΡΤΑΚΗΣ Α.Ε. με λίγα λόγια κάνει την εξής πρόταση :

1. Να μεταφέρει τις ανοξείδωτες δεξαμενές σε μια νέα θέση (βλέπετε στην φωτογραφία). Στη θέση αυτή δημιουργείται ένα αυτόνομο οινοποιείο με ξεχωριστή πόρτα.

ΜΕ ΤΟΝ ΤΡΟΠΟ ΑΥΤΟ Ο ΣΥΝΕΤΑΙΡΙΣΜΟΣ ΣΥΝΕΧΙΖΕΙ ΝΑ ΕΧΕΙ ΟΙΝΟΠΟΙΕΙΟ.

2. Η Δ. ΚΟΥΡΤΑΚΗΣ Α.Ε. θα κάνει έργα (με δέσμευση) περίπου 130 – 140 εκ. δρχ.
3. Η Δ. ΚΟΥΡΤΑΚΗΣ Α.Ε. θα νοικιάσει αυτό το χώρο για 15 χρόνια. Στο τέλος της 15ετίας θα εγκαταλείψει όλο το συγκρότημα. (Θα υπάρχει δέσμευση και εγγύηση).
4. Η Δ. ΚΟΥΡΤΑΚΗΣ Α.Ε. θα καταβάλει ενοίκιο 5.000.000 δρχ. το χρόνο για τον ενοικιαζόμενο χώρο.

5. Ο Συνεταιρισμός θα αποκτήσει μια μεγάλη περιουσία την οποία θα μπορούσε να νοικιάσει μετά τη 15ετία έναντι πάρα πολύ μεγάλου ποσού (με σημερινές τιμές τουλάχιστον 18.000.000 δρχ...)

6. Με τη δημιουργία νέων αποθηκών μπύρας κρασιού θα δημιουργηθούν πάρα πολλές θέσεις εργασίας.

ΤΕΛΙΚΑ

με την πρόταση αυτή αξιοποιείται η περιουσία του Συνεταιρισμού και δημιουργούνται θέσεις εργασίας.

ΑΞΙΟΛΟΓΗΣΗ ΤΗΣ ΠΡΟΤΑΣΗΣ

1. Ο Συνεταιρισμός αποκτά ένα εργαλείο δουλειάς «ΑΝΕΞΑΡΤΗΤΟ ΟΙΝΟΠΟΙΕΙΟ».
2. Ο Συνεταιρισμός ενοικιάζοντας τον υπόλοιπο χώρο αποκτά με την εγγύηση της Δ. ΚΟΥΡΤΑΚΗΣ Α.Ε. ισχυρό περιουσιακό στοιχείο χωρίς σήμερα να επενδύσει ούτε μια δραχμή.
3. Ο Συνεταιρισμός στο μέλλον θα μπορεί να νοικιάζει τον χώρο με ένα σημαντικό ενοίκιο σε ετήσια βάση που θα αποτελέσει ένα άνευ προηγουμένου έσοδο για τα επόμενα χρόνια σε όφελος των συνεταιριστικών μελών.

Στο Μαρκόπουλο που σήμερα ζούνε κι ο Αγροτικός Συνεταιρισμός και η Δ. ΚΟΥΡΤΑΚΗΣ Α.Ε. θα δημιουργηθεί μια νέα επιχείρηση. Στην επιχείρηση αυτή θα προσληφθούν πάρα πολλά άτομα (στα γραφεία, στις αποθήκες, στα αυτοκίνητα, στα κλάρκ κλπ.).

Έτσι οι νέες θέσεις εργασίας θα εξυπηρετήσουν αρκετές οικογένειες. Η Δ. ΚΟΥΡΤΑΚΗΣ Α.Ε. επί χρόνια επιδεικνύει την προτίμηση της για την επάνδρωση των τμημάτων της από τους κατοίκους του Μαρκοπούλου.

Η εταιρεία πιστεύει ότι με τις νέες αυτές επενδύσεις θα δημιουργήσει νέες θέσεις εργασίας και νέες ευκαιρίες.

ΜΑΚΕΤΑ

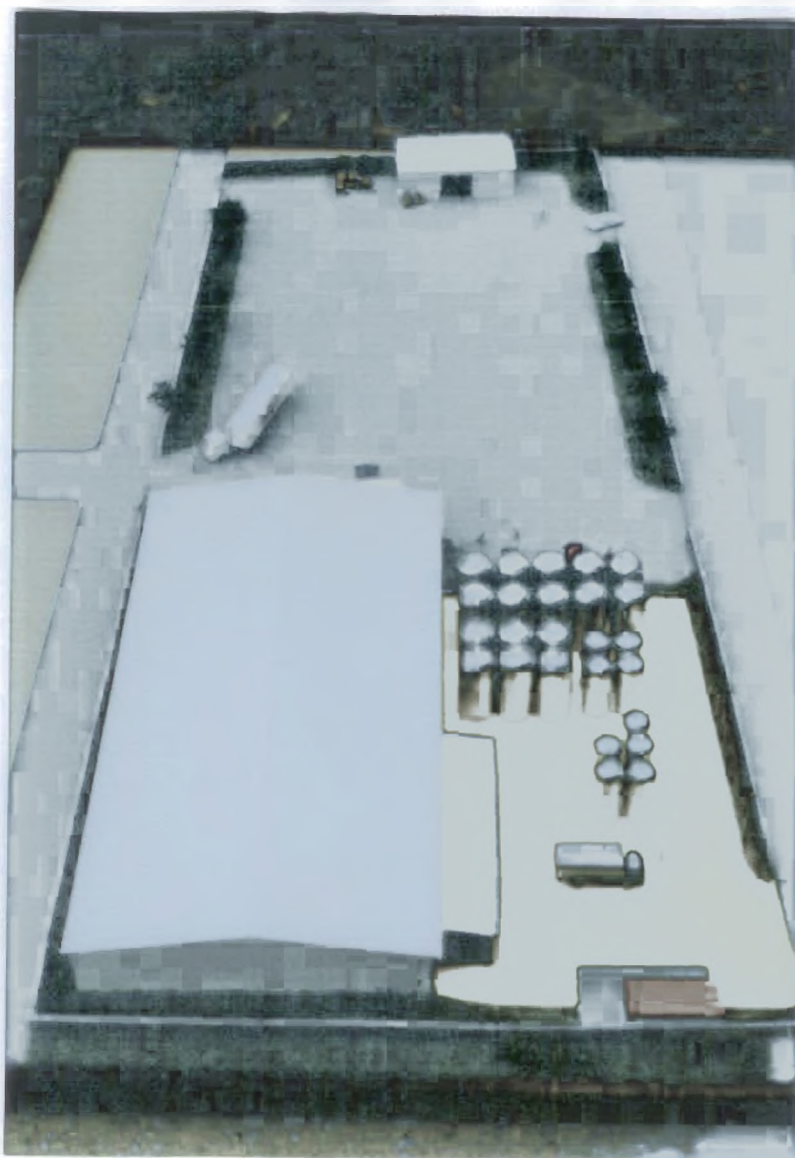

1. Ο ΚΙΤΡΙΝΟΣ ΧΩΡΟΣ ΕΙΝΑΙ Ο ΑΝΕΞΑΡΤΗΤΟΣ ΧΩΡΟΣ ΤΟΥ ΝΕΟΥ ΟΙΝΟΠΟΙΕΙΟΥ ΠΟΥ ΠΑΡΑΜΕΝΕΙ ΣΤΟ ΣΥΝΕΤΑΙΡΙΣΜΟ, ΤΟ ΟΠΟΙΟ ΕΧΕΙ ΔΙΚΗ ΤΟΥ ΕΙΣΟΔΟ.
2. Η ΑΠΟΘΗΚΗ ΕΙΝΑΙ ΠΕΡΙΠΟΥ 2.300 Τ.Μ.
3. ΟΙ ΥΠΟΛΟΙΠΟΙ ΧΩΡΟΙ ΕΙΝΑΙ ΑΣΦΑΛΤΟΣΤΡΩΜΕΝΟΙ ΚΑΘΩΣ ΚΑΙ Ο ΔΡΟΜΟΣ ΠΟΥ ΟΔΗΓΕΙ ΣΤΟ ΝΕΟ ΟΙΝΟΠΟΙΕΙΟ.

Β΄ ΜΕΡΟΣ

ΚΟΙΤΑΣ

**Κ.Ο.Π.Α.Σ (ΚΛΑΔΙΚΗ ΟΡΓΑΝΩΣΗ ΠΑΡΑΓΩΓΗΣ ΦΙΣΤΙΚΙΩΝ ΤΟΥ
ΑΓΡΟΤΙΚΟΥ ΣΥΝΕΤΑΙΡΙΣΜΟΥ)**

ΚΕΦΑΛΑΙΟ 1 °

ΙΣΤΟΡΙΚΗ ΑΝΑΔΡΟΜΗ ΟΜΑΔΑΣ

1.1 : ΣΥΝΤΟΜΟ ΙΣΤΟΡΙΚΟ ΤΗΣ ΟΜΑΔΑΣ :

Η παρούσα εργασία αναφέρεται στις φυτείες φιστικιάς, οι οποίες κατανέμονται στην ακόλουθη γεωγραφική έκταση.

- * Γεωγραφική Περιφέρεια : Αττική και Νήσοι.
- * Αγροτική Επιθεώρηση : Αττικής και Νήσων.
- * Βρίσκεται στο Νότιο-Ανατολικό Τμήμα του Νομού Αττικής. (βλέπετε χάρτη Νο. 1)
- * Το κλίμα της περιφέρειας αυτής χαρακτηρίζεται ως υποτροπικό Μεσογειακό (θερμό – ξηρό, επηρεαζόμενο από την θάλασσα)

Στην Ελλάδα η φιστικιά πρωτοεμφανίστηκε το 1860 και πρωτοκαλλιεργήθηκε στην Αττική. Στη διαδρομή της συνέβαλαν οι γεωπόνοι Ορφανίδης (1869) και Γεννάδιος (1882) που δημιούργησαν τα πρώτα φυτώρια της φιστικιάς.

Αρχικά η καλλιέργεια της φιστικιάς περιορίστηκε στα παράλια της Αττικής. Το έτος 1934 υπήρχαν συγκεντρωμένα στην Ανατολική Αττική 7.000 φιστικόδενδρα, με ετήσια παραγωγή 17-20 τόνους ετησίως.

Από την αρχαιότητα τα φιστίκια τα χρησιμοποιούσαν σαν αντίδοτο για τα δαγκώματα από δηλητηριώδη φίδια. Επίσης τα έδιναν σαν θεραπευτικό για ηπατικές παθήσεις και σαν καρδιοτονωτικό. Αργότερα οι λαοί τα χρησιμοποιούσαν σαν δυναμωτικό και τα συνιστούσαν στους αδύνατους, σ' όσους πέρασαν μεγάλη αρρώστια και βρίσκονταν σε ανάρρωση, στους φυματικούς, νεφροπαθείς κ.λ.π. Επίσης το λάδι , που έπαιρναν με έκθλιψη τους χρησίμευε για φάρμακο των νεφρών, του ήπατος και των αναπνευστικών οργάνων. Τα ανωτέρω δείχνουν τις χρήσεις και

την ευρεία διάδοση του φιστικιού από την αρχαιότητα ακόμη, τόσο στο εξωτερικό όσο και στο εσωτερικό της χώρας.

Τα ξερά φιστίκια χρησιμοποιούνται στην ζαχαροπλαστική για την κατασκευή λεπτών γλυκών και την κουφετοποιία καθώς και αλατισμένα σαν ορεκτικό κατά την κατανάλωση ποτών κ.λ.π. Τα νωπά (χλωρά) φιστίκια την Άνοιξη, πριν σκληρυνθεί το κέλυφος τους και γεμίσουν με ψίχα για την παρασκευή γλυκών κουταλιού (Χίος και χώρες Ανατολής). Η κατανάλωση των νωπών φιστικιών εξακολουθεί να είναι περιορισμένη, γιατί βρίσκονται στην αγορά, για ενάμισι περίπου μήνα, ενώ τα ξερά μπορούν να καταναλωθούν σ' οποιαδήποτε εποχή του έτους είτε όπως έχουν είτε σαν ψίχα για την παρασκευή γλυκισμάτων.

Η ψίχα των φιστικιών γίνεται επίσης στις Ευρωπαϊκές χώρες για την παρασκευή παγωτών καθώς και ειδικών μπισκότων (σαν τα μαντολάτα περίπου) που έχουν μεγάλη ζήτηση ιδιαίτερα στη Σικελία από τους τουρίστες. Στη Γαλλία επίσης, η ψίχα των φιστικιών, μαζί μ' εκείνη των αμυγδάλων, χρησιμοποιούνται για την παρασκευή ενός εκλεκτής ποιότητας εκχυλίσματος, όπως η σουμάδα.

Η Κλαδική Οργάνωση Παραγωγής φιστικιών του Αγροτικού Συνεταιρισμού (Κ.Ο.Π.Α.Σ.), συγκροτήθηκε στις 12/04/1987 – με την απόφαση της Τακτικής Γενικής Συνέλευσης των μελών του Συνεταιρισμού σύμφωνα με το άρθρο 40 του Ν. 1541/1985 " Αγροτικές Συνεταιριστικές Οργανώσεις " – με αριθμό μελών 43 που ήταν τα ιδρυτικά μέλη της Οργάνωσης. Οι εγκαταστάσεις των φιστικοπαραγωγών βρίσκονται σε οικόπεδο του Συνεταιρισμού για το οποίο πληρώνουν ενοίκιο.

Έως το τέλος του 1987 που έγινε η συγκομιδή των φιστικιών τα μέλη αυξήθηκαν σε 58, η δε συγκομιδή που έφεραν και διακίνησαν μέσω της ομάδας ήταν 61.756 κιλά.

Το 1988 η ομάδα έφτιαξε τους χώρους αποθήκευσης (2 ψυγεία) και πήρε ένα διαλογέα ανοικτών-κλειστών (φιστικιών) – παίρνοντας δάνειο από την ΑΤΕ – έχοντας σαν στόχο τη βελτίωση της εμπορίας, η οποία έως τώρα γινόταν με εκτίμηση θεωρητική επί του ποσοστού κλειστών – ανοιχτών παρατηρώντας το δείγμα φιστικιών από τους σάκους.

ΧΑΡΤΗΣ Νο. 1

ΝΟΜΟΣ ΑΤΤΙΚΗΣ

- Ραφήνα - Σαρωνίδα
- Σπάτα - Λαγονήσι
- Κορωπί - Βάρκιζα

ΝΟΤΙΟ-ΑΝΑΤΟΛΙΚΟ ΤΜΗΜΑ Ν.ΑΤΤΙΚΗΣ

- Μαρκόπουλο
- Καλιβρία
- Κερατέα
- Λαύριο
- Λευρενά



Το έτος αυτό η παραγωγή που διακινήθηκε μέσω της Κ.Ο.Π.Α.Σ. ήταν, λόγω της παρενιαυτοφορίας, μόνον 885 κιλά.

Το 1989 τα μέλη της Κ.Ο.Π.Α.Σ. αυξήθηκαν σε 74 και η συγκομιδή τους ήταν 55.836 κιλά και διακινήθηκε μέσω της ομάδας.

Το 1990, έτος επίσης παρενιαυτοφορίας (δηλαδή οι φιστικιές έχουν χρόνο πάρα χρόνο παραγωγή), η παραγωγή που διακινήθηκε από την Κ.Ο.Π.Α.Σ. ήταν 2.579 κιλά.

Στις 16/09/1991 η Ομάδα Παραγωγών αναγνωρίστηκε από την Πρωτοβάθμια Επιτροπή Γεωργικής Αναγνώρισης της Διεύθυνσης Γεωργίας Ανατ. Αττικής σαν ομάδα παραγωγών που συγκεντρώνει τις προϋποθέσεις να συμμετέχει στο καθεστώς κινήτρων και ενισχύσεων που προβλέπονται από τον κανονισμό (Ε.Ο.Κ.) 789/89 και το Π.Δ. 36/ 1986.

Μετά την αναγνώριση αυτή προστίθονται στην επωνυμία τα αρχικά της γεωργικής αναγνώρισης Ο.Π. – Ε.Γ.Α. & γίνεται:

"Αγροτικός Συνεταιρισμός Μαρκοπούλου – Κ.Ο.Π.Α.Σ. ΦΙΣΤΙΚΙΩΝ – Ο.Π. – Ε.Γ.Α."

Το 1991 χρονιά παραγωγής προσκόμισαν 30 παραγωγοί – μέλη ποσότητα 42.372 κιλών η οποία και εμπορεύτηκε από την Ομάδα.

Για το έτος 1992 οι αντίστοιχοι αριθμοί είναι 12 παραγωγοί – μέλη και 8.108 κιλά

Το 1993, χρονιά παραγωγής, παρέδωσαν 31 μέλη και η παραγωγή ανήλθε σε 48.159 κιλά.

Για τις επόμενες χρονιές στάθηκε αδύνατο να βρεθούν οι ποσότητες παραγωγής. Αναφέρθηκε ότι το 2001 ήταν μια καταστροφική χρονιά για την παραγωγή, λόγω μιας αρρώστιας και λόγω έλλειψης φυτοφαρμάκου για την καταπολέμηση της. Την επόμενη χρονιά ο Αγροτικός Συνεταιρισμός παρείχε στην Κ.Ο.Π.Α.Σ. φυτοφάρμακα και λιπάσματα για να σώσει τις καλλιέργειες της. Η άδεια του Αγροτικού Συνεταιρισμού για την παραχώρηση λιπασμάτων ανανεώνεται ανά 5 χρόνια.

Οι παραγωγοί αφού κάνουν τη συγκομιδή των φιστικιών τα αποθηκεύουν στα 2 ψυγεία που διαθέτουν για να τα πουλήσουν στις γιορτές. Όμως πολλοί από

αυτούς κρατάνε την παραγωγή τους στα σπίτια τους, για να στεγνώσουν τα φιστίκια(διαδικασία απαραίτητη για να μην σαπίσουν),αφού υπάρχει έλλειψη μηχανήματος Στεγνωτηρίου και μηχανήματος Ψησίματος φιστικιών από την Κ.Ο.Π.Α.Σ. πριν τα αποθηκεύσουν.

Και ενώ τα πρώτα έτη λειτουργίας της η Ομάδα παρουσίαζε μία λίαν αξιόλογη δραστηριότητα, από το 1990 παρατηρείται στασιμότητα και μια απροθυμία συμμόρφωσης αρκετών μελών στις καταστατικές υποχρεώσεις της Ομάδας και ειδικότερα στην πληρωμή των καθορισμένων εισφορών και την υποχρεωτική προσκόμιση του συνόλου της παραγωγής τους, παρά τις επανειλημμένες για το λόγο αυτό συστάσεις και προειδοποιήσεις – προφορικές και γραπτές – του Δ.Σ.

Οι περισσότεροι παραγωγοί όπως προανέφερα, διατηρώντας στο σπίτι την παραγωγή τους, συχνά αποφάσιζαν να την πουλήσουν σε ιδιώτες εμπόρους και όχι διαμέσου Συνεταιρισμού. Πιστεύοντας ότι θα κερδίσουν περισσότερα χρήματα ξεχνούσαν τις ανάγκες που είχε η Κ.Ο.Π.Α.Σ. Συνήθιζαν να προμηθεύουν την παραγωγή τους στους εξής εμπόρους που επισκέπτονταν το Μαρκόπουλο(μια και γνώριζαν ότι τα φιστίκια ήταν εξαιρετικής ποιότητας) : Δημήτρης Ανδριανόπουλος από Νέα Ερυθραία, Γρηγόρης και Παύλος Τουρής από Περιστερί, Νέα Σοδιά εταιρεία, Μαλτέζος, Καψάλης ιδιώτης, Μπαλαμούτσος ιδιώτης, Παναγιώτης Μαρκόπουλος κτλ.

Το Δ.Σ. διαπιστώνοντας μια τέτοια συμπεριφορά προέβη στην διαγραφή 26 μελών και θα συνεχίσει να το κάνει για όσα μέλη δεν τηρούν τις υποχρεώσεις τους.

1.2 : ΜΕΛΗ - ΈΚΤΑΣΗ - ΑΡΙΘΜΟΣ ΔΕΝΔΡΩΝ & ΠΑΡΑΓΩΓΗ ΓΙΑ ΤΟ ΈΤΟΣ

1993

α/α	ΟΝΟΜΑΤΕΠΩΝΥΜΟ	Αριθμός Τεμαχίων	Καλλιεργούμενη Έκταση (ΣΤΡ)	Αριθμός δένδρων	Παραγωγή Έτους 1993 σε KG
1.	Αδάμ Ευάγγελος του Δημ.	4	12	300	907
2.	Αργυρίου Σπυρ.Νικόλαος	1	8,5	200	1.315
3.	Γαρείος Χρ. Δημήτριος	2	10	238	607
4.	Γιαννάκης Αθαν.Νικόλαος	1	6	160	-
5.	Γκίνη Μαρία συζ.Γεωργ.	2	8,5	200	661
6.	Γκιόκα Δέσπ.συζ.Γεωργ.	2	15	300	3.261
7.	Δράκος Σπυρ.Σταμάτης	1	4	100	523
8.	Δρίτσα Σοφία συζ.Ιωαν.	5	24	600	213
9.	Δρίτσα Αγγελική Χα Κωνσ.	1	12	250	-
10.	Δρίτσας Νικ.Κων/νος	1	5	120	-
11.	Ευαγγελίου Βασ.Κων/νος	1	5	140	247
12.	Καζάνη Νάζλα συζ.Σπυρ.	1	5	140	943
13.	Κιμπεζής Δημ.Σωτήριος	2	8	200	-
14.	Κόλλιας Δημ.Αθανάσιος	1	4	90	361
15.	Κόλλιας Δημ.Βασίλειος	2	12	300	3.260
16.	Κώστα Πολυτίμη Χα.Πέτρ.	1	16	350	1.049
17.	Μαντάλας Ιωαν.Χρήστος	3	15	400	3.441
18.	Μαργέτης Χρ.Αναστάσιος	2	14	280	-
19.	Μαργέτης Χρ.Σωτήριος	2	4	90	936
20.	Μαρίνη Αγγελική συζ. Παναγ.	2	4	90	825
21.	Μικαιρίνας Σωτ.Χρήστος	1	6	150	-
22.	Μπάρτζης Ευαγ.Δημήτριος	3	16	420	3.499
23.	Μπούνη Όλγα Χα Σπυρ.	1	4	80	552
24.	Μεθενίτης Γεωρ.Νικόλαος	2	30	740	-

α/α	ΟΝΟΜΑΤΕΠΩΝΥΜΟ	Αριθμός Τεμαχίων	Καλλιεργούμενη Έκταση (ΣΤΡ)	Αριθμός δένδρων	Παραγωγή Έτους 1993 σε KG
25	Μεθενίτης Γεωρ. Σταμάτης	2	16	400	-
26	Νικολάκης Παναγ. Σπυρίδων	5	30	590	1.471
27	Νικολάκης Ιωαν. Μιχαήλ	1	8	207	-
28	Νικολάου Χρ. Γεώργιος	8	47,5	1.113	-
29	Νικολάου Σωτ. Παναγιώτης	1	2,5	70	307
30	Ορφανός Γεωργ. Δημήτριος	2	14	350	-
31	Ορφανός Κων/νου Δημήτριος	1	8	200	-
32	Ορφανός " Σταμάτης	2	4	80	-
33	Παναγιώτου Δημ. Ιωάννης	3	12	250	1.625
34	Πακασιδέρης Χαρ. Ιωάννης	1	4,5	105	1.104
35	Πακασωτηρίου Χαραλ. Σωτήρης	1	8	160	1.047
36	Παύλου Ανδ. Γεώργιος	2	17	400	-
37	Πετούρη Χαρίκλεια συζ. Ιωάν.	1	12	250	-
38	Πετούρης Μιχ. Γεώργιος	2	32	700	4.842
39	Πέτρου Ιωαν. Κων/νος	1	11	400	2.065
40	Πέτρου Ιωάν. Φώτης	1	15	400	3.173
41	Πέτρου ή Μάρας Σταμ. Χρήστος	1	6	150	1.494
42	Πίνη Αικατερίνη συζ. Γεωργ.	1	13	260	3.089
43	Πίνης Τριαντ. Αναστάσιος	1	4	80	-
44	Ράπτης Αλεξ. Χρήστος	1	4	60	-
45	Ρούσσης Γεωρ. Κων/νος	2	4	110	1.447
46	Σουλιώτης Εμμ. Κων/νος	2	16	400	-
47	Στάθη Μαρία συζ. Ευαγγ.	1	5	130	1.714
48	Φράγγος Σπ. Ιωάννης	1	11	300	890
49	Χασιώτη Ευστ. συζ. Νικολ.	1	9	220	1.291
	Σ Υ Ν Ο Λ Ο	89	566,5	13.323	48.159

1.3 : ΠΕΡΙΓΡΑΦΗ ΑΡΧΙΚΗΣ ΚΑΤΑΣΤΑΣΗΣ ΟΣΟΝ ΑΦΟΡΑ :

α) : **ΤΗΝ ΠΑΡΑΓΩΓΗ**

- Ο αριθμός των εκμεταλλεύσεων = 49
- Αριθμός αγροτεμαχίων = 89
- Η καλλιεργούμενη έκταση = 566.5 στρ.
- Συνολικός αριθμός δένδρων = 13.223

Η έκταση που διαθέτει η Ομάδα αντιπροσωπεύει το 6,54% της έκτασης φυστικής του Διαμερίσματος Ανατ. Αττικής και το 1,4 % της συνολικής έκτασης της Ελλάδος.

β) : **ΚΑΤΑΣΤΑΣΗ ΤΗΣ ΦΙΣΤΙΚΙΑΣ**

Σύμφωνα με τα στάδια του βιολογικού κύκλου της φυστικής που είναι 4 ή ηλικία των δένδρων της Ομάδας είναι η ακόλουθη :

1. Στάδιο ακαρπίας 0-4 χρόνια : 980 δένδρα
2. Είσοδος στην καρποφορία 4-8 χρόνια : 2.200 δένδρα
3. Πλήρης παραγωγή 8-15 χρόνια : 2.460 δένδρα
4. Πλήρης παραγωγή 15-100 χρόνια : 7.683 δένδρα

Οι αποδόσεις της φυστικής κατά μέσο όρο στις περιβαντολογικές συνθήκες του τμήματος της Νότιο – Ανατολικής Αττικής όπου βρίσκονται οι φυστικές των παραγωγών της Ομάδας, κάτω από την τεχνική καλλιέργεια που έχει χαραχθεί από την πολύχρονη πείρα των παραγωγών, είναι 20 κιλά ανά δένδρο πριν την αποφλοίωση και 10 κιλά ανά δένδρο μετά την ξήρανση.

ΚΕΦΑΛΑΙΟ 2 °

ΜΕΛΗ & ΔΙΟΙΚΗΤΙΚΗ ΟΡΓΑΝΩΣΗ

2.1 α) : ΜΕΛΗ – ΔΙΟΙΚΗΣΗ

ΜΕΛΗ Κ.Ο.Π.Α.Σ. :

<u>ΠΡΟΕΔΡΟΣ</u> :	Μπάρτζης Δημήτριος του Ευαγγέλου
<u>ΑΝΤΙΠΡΟΕΔΡΟΣ</u> :	Πετούρης Γεώργιος του Μιχαήλ
<u>ΤΑΜΙΑΣ</u> :	Παπασωτηρίου Σωτήρης του Χαραλάμπους
<u>ΜΕΛΗ</u> :	Ρούσης Κωνσταντίνος του Γεωργίου Παναγιώτου Ιωάννης του Δημητρίου
<u>ΑΝΑΠΛΗΡΩΤΗΣ ΜΕΛΟΣ</u> :	Νικολάου Παναγιώτης του Σωτηρίου

Τα μέλη σήμερα ανέρχονται σε 59 από τα οποία μόνο τα 20 φέρνουν πλέον την παραγωγή τους στο Συνεταιρισμό. Το Δ.Σ. έχει αποφασίσει ότι κάποια από αυτά θα διαγραφούν.

ΔΙΟΙΚΗΤΙΚΑ ΌΡΓΑΝΑ ΤΗΣ Κ.Ο.Π.Α.Σ.

Όργανα της Κ.Ο.Π.Α.Σ. είναι η **Συνέλευση** των μελών της, η **Διαχειριστική Επιτροπή** και η **Ελεγκτική Επιτροπή**.

Ανώτατο Όργανο της Κ.Ο.Π.Α.Σ. είναι η ΣΥΝΕΛΕΥΣΗ, αποτελείται από όλα τα μέλη της Κ.Ο.Π.Α.Σ. ,συγκαλείται και λειτουργεί σύμφωνα με τις διατάξεις του Νόμου και του καταστατικού του Συνεταιρισμού.

Αρμοδιότητα για τη σύγκληση της Συνέλευσης της Κ.Ο.Π.Α.Σ. έχει και η Διαχειριστική Επιτροπή.

Η Συνέλευση της Κ.Ο.Π.Α.Σ. εγκρίνει και τροποποιεί τον Κανονισμό λειτουργίας της, εκλέγει τα μέλη της Διαχειριστικής και Ελεγκτικής Επιτροπής και τους Αντιπροσώπους στην Κλαδική Οργάνωση Παραγωγής της Ένωσης Αγροτικών

Συνεταιρισμών, στην οποία ο Συνεταιρισμός μετέχει και αποφασίζει για την υποβολή κυρώσεων στα μέλη της για παραβάσεις του Κανονισμού αυτού.

Η ΔΙΑΧΕΙΡΙΣΤΙΚΗ ΕΠΙΤΡΟΠΗ της Κ.Ο.Π.Α.Σ. αποτελείται από 5 μέλη εκλεγόμενα από τη Συνέλευση της Κ.Ο.Π.Α.Σ. και 2 αναπληρωματικούς.

Έργο της είναι η διεξαγωγή των εργασιών της Κ.Ο.Π.Α.Σ. , η διαχείριση, η παρακολούθηση, αντιμετώπιση και προώθηση των θεμάτων της.

Η Διαχειριστική Επιτροπή έχει ιδίως τις ακόλουθες αρμοδιότητες :

- ❖ Αναθέτει στο Δ.Σ. του Συνεταιρισμού την εκτέλεση των αποφάσεων των Οργάνων της Κ.Ο.Π.Α.Σ. στις περιπτώσεις, που αυτό κρίνεται απαραίτητο.
- ❖ Εισηγείται στο Δ.Σ. την πρόσληψη και αντικατάσταση των χειριστών των μηχανημάτων και του λοιπού προσωπικού.
- ❖ Καταλογίζει ευθύνες στους χειριστές των μηχανημάτων για φθορές τους από κακή χρήση και συντήρηση.
- ❖ Εισηγείται στη Συνέλευση της Κ.Ο.Π.Α.Σ. καταλογισμό ευθυνών σε μέλη της για παράβαση κανόνων .
- ❖ Καθορίζει τη σειρά και τον τρόπο χρήσης και λειτουργίας των μηχανημάτων και εγκαταστάσεων της Κ.Ο.Π.Α.Σ.

Η ΕΛΕΓΚΤΙΚΗ ΕΠΙΤΡΟΠΗ αποτελείται από 3 μέλη εκλεγόμενα από τη Γεν. Συνέλευση των μελών της Κ.Ο.Π.Α.Σ.

Έργο της είναι ο έλεγχος και η παρακολούθηση του έργου της Διαχειριστικής Επιτροπής.

Τα μέλη της Ελεγκτικής Επιτροπής εκλέγουν μεταξύ τους τον Προϊστάμενο και τον Αναπληρωτή του. Ο Προϊστάμενος εκπροσωπεί την Ελεγκτική Επιτροπή, συγκαλεί και προεδρεύει των συνεδριάσεων της.

Οι αποφάσεις της παίρνονται με απόλυτη πλειοψηφία του συνόλου των μελών της. Η θητεία των μελών της ορίζεται σε 3 χρόνια.

β) : ΔΙΚΑΙΩΜΑΤΑ – ΥΠΟΧΡΕΩΣΕΙΣ ΜΕΛΩΝ

Η διάρκεια της Κ.Ο.Π.Α.Σ. αυτής ορίζεται απεριόριστος. Τα μέλη της έχουν δικαιώματα και υποχρεώσεις μερικά από αυτά είναι τα εξής :

1. Τα μέλη έχουν το καθένα δικαίωμα μιας ψήφου στις αποφάσεις της Συνέλευσης και δικαίωμα να εκλέγονται στη Διαχειριστική – Ελεγκτική Επιτροπή
 2. Τα μέλη επίσης της Κ.Ο.Π.Α.Σ. έχουν επίσης δικαίωμα συμμετοχής στις εργασίες και τα οικονομικά της αποτελέσματα.
 3. Ακόμα έχουν υποχρεώσεις όπως να τηρούν τις διατάξεις του Κανονισμού
- ❖ Να υποβάλουν κάθε χρόνο δήλωση , στην οποία θ' αναφέρουν την έκταση και που θα καλλιεργήσουν το προϊόν για το οποίο συγκροτήθηκε η Κ.Ο.Π.Α.Σ.
 - ❖ Να δίνουν στην Κ.Ο.Π.Α.Σ. της πληροφορίες που τους ζητά σχετικά με την παραγωγή τους
 - ❖ Να πωλούν όλη την παραγωγή των καρπών με κέλυφος ή και των χαρουπιών μέσω της Οργάνωσης παραγωγών.
 - ❖ Να πληρώνουν τις οφειλές τους και τους νόμιμους τόκους που τους αναλογούν, όπως και να πληρώνουν κάθε χρόνο ένα ποσό για την χρήση των μηχανημάτων κτλ.

ΚΕΦΑΛΑΙΟ 3 °

ΔΡΑΣΤΗΡΙΟΤΗΤΕΣ & ΛΕΙΤΟΥΡΓΙΑ Κ.Ο.Π.Α.Σ.

3.1 : ΚΑΛΛΙΕΡΓΗΤΙΚΗ ΤΕΧΝΙΚΗ ΠΟΥ ΑΚΟΛΟΥΘΕΙ Η ΟΜΑΔΑ

ΚΛΑΔΕΜΑ ΔΙΑΜΟΡΦΩΣΗΣ : Γίνεται έως την ηλικία των πρώτων 5-6 χρόνων για να δοθεί στο δένδρο το κυπελλοειδές σχήμα. Το κλάδεμα καρποφορίας που αποσκοπεί στην αφαίρεση των ξερών κλαδιών, στην ανανέωση του δένδρου και στη διατήρηση του σχήματος γίνεται κυρίως Ιανουάριο με Φεβρουάριο.

ΕΜΒΟΛΙΑΣΜΟΣ : Πρόκειται για την ποικιλία Κοιλαράτη που έχουν χρησιμοποιήσει οι παραγωγοί. Είναι δένδρο φυλλοβόλο, που ζει μεγάλο χρονικό διάστημα, αναπτύσσεται αργά και φθάνει σε ύψος τα 6-9 μέτρα. Η βλάστηση του είναι πλαγιόκλαδη και ο φλοιός του κατά το μεγαλύτερο ποσοστό έχει χρώμα κιτρινοπράσινο με έντονη κόκκινη απόχρωση κατά 2/3 της επιφάνειας του στο σημείο που το βλέπει ο ήλιος. Ο κορμός και τα κλαδιά του έχουν χρώμα σταχτί. Ανθίζει το 1^ο πενθήμερο του Απριλίου και ωριμάζει τους καρπούς του κατά τα τέλη Αυγούστου με αρχές Σεπτεμβρίου.

ΑΡΔΕΥΣΗ : Η φιστικιά αν και θεωρείται ανθεκτική στην ξηρασία έχει καλύτερη ποιοτικά και ποσοτικά παραγωγή όταν την ποτίζουν οι παραγωγοί, ιδίως τους καλοκαιρινούς μήνες. Οι περισσότεροι έχουν κτήματα ποτιστικά.

ΡΑΝΤΙΣΜΑ : Κρίνεται απαραίτητο για να μπορέσει η φιστικιά να ευδοκιμήσει μια και υπάρχουν πολλές ασθένειες που την απειλούν (π.χ. Φόμοψη, Μελάνωση των καρπών, Αρμιλάρια, Σεπτόρια, Καπνιά, Μακροσπόριο κτλ.)

Αν Δε ραντίσουν τα δένδρα τα φιστίκια συνήθως χαλούν και η εμπορική τους αξία μειώνεται σημαντικά. Το ράντισμα των φιστικόδενδρων γίνεται γύρω στο Νοέμβριο μήνα κάθε χρόνο μ' ένα σύνθετο τριαδικό λίπασμα. Εμπειρικά οι παραγωγοί και όσοι μπορούν προσθέτουν κάθε 2-3 χρόνια κοπριά 2-3 τόνους /στρέμμα.

ΩΡΙΜΑΝΣΗ : Για να διαπιστώσουν οι παραγωγοί αν τα φιστίκια έχουν ωριμάσει κάνουν τα εξής : Τινάζουν ελαφριά τα δένδρα και όταν οι καρποί πέφτουν

εύκολα είναι έτοιμοι. Μετά προσπαθούν να αποκολλήσουν το περικάρπιο τους από το ξυλοποιημένο ενδοκάρπιο αν αυτό γίνει με ευκολία είναι έτοιμα για συγκομιδή.

ΣΥΓΚΟΜΙΔΗ : Ξεκινάει από τα μέσα του Σεπτέμβρη και γίνεται με ράβδισμα των καρπών ενώ στρώνονται πανιά ή δίκτυα στο έδαφος. Αφού μαζέψουν τα φιστίκια τους οι παραγωγοί μετά προχωρούν στην αποφλοιώση που γίνεται με μηχανήματα (αποφλοιωτήρες) ιδιωτών. Αν τα φιστίκια δεν αποφλοιωθούν αμέσως μετά την συγκομιδή μαυρίζουν και η γεύση τους αλλοιώνεται σημαντικά. Αφού αποφλοιωθούν γίνεται ο διαχωρισμός τους – σε ένα μπάνιο νερού – γεμάτα – άδεια – μισογεμάτα. Τα γεμάτα βυθίζονται στον πυθμένα του μπάνιου, ενώ τα μισογεμάτα αιωρούνται στη μέση και τα τελείως άδεια έρχονται στην επιφάνεια του μπάνιου

Όταν γίνει ο πρώτος αυτός διαχωρισμός στο μπάνιο τα τοποθετούν σε σακιά ή κοφίνια για να σουρώσουν τα νερά και τα πηγαίνουν άλλοι στις ταράτσες για να ξεραθούν από τον ήλιο φυσικά και άλλοι σε τεχνικά ξηραντήρια, αφού η Κ.Ο.Π.Α.Σ. Δε διαθέτει δικό της μηχανήμα Στεγνωτήριου.

Μετά την αποφλοιώση τους και το στέγνωμα, τα φιστίκια θα έχουν 38% περίπου του αρχικού τους βάρους. Αυτό το συμπέρασμα έχει βγει ύστερα από δειγματοληπτικές ζυγίσεις που επιχειρούν κάθε τόσο οι παραγωγοί. Η αποξήρανση στην ταράτσα είτε στο ξηραντήριο είναι ικανοποιητική όταν η υγρασία των καρπών φθάνει 5-6%. Στην συνέχεια οι καρποί τοποθετούνται σε σακιά και οι παραγωγοί τα μεταφέρουν στις εγκαταστάσεις της Ομάδας για να γίνει η εκτίμηση τους μεσώ της διαλογής και η εμπορία τους.

Η διαλογή αρχίζει με :

- ✳ Ζύγισμα μεικτό (δηλαδή ανοικτών – κλειστών – κούφια και γεμάτων)
- ✳ Διαλογή ανοικτών – κλειστών (στα κλειστά όμως μπαίνει και ένα ποσοστό ανοικτών 20% με μικρότερο μέγεθος που οφείλεται στο μηχανήμα.
- ✳ Οι παραγωγοί παίρνουν τα κλειστά και τα πηγαίνουν σε ιδιώτες που έχουν μηχανήμα, που μπορούν να ξεχωρίζουν τα γεμάτα από τα κούφια . Η αμοιβή των ιδιωτών γι' αυτήν την εργασία είναι 10 δρχ/kg.
- ✳ Τα φιστίκια ξαναζυγίζονται σε κατηγορίες ποιότητας.

Δηλαδή , ΑΑ – Τελείως ανοικτά (μεγάλο άνοιγμα)

Α – Ανοικτά με μικρότερο άνοιγμα (20%)

Β – Κλειστά – βαριά

Γ – Κλειστά – ελαφριά του αφρού που είναι μισογεμάτα

Δ – Αφρού.

Αφού ζυγιστούν σε κατηγορίες ποιότητας, αυτά συσκευάζονται σε σάκους 50 κιλών ανά κατηγορία ποιότητας και αποθηκεύονται στα ψυγεία έως ότου πωληθούν.

Κατά τη διάρκεια μετακίνησης των φιστικιών για αποφλοίωση – ξήρανση – διαλογή – συσκευασία – αποθήκευση, γίνεται αυστηρός έλεγχος από άτομα που έχει ορίσει η Ομάδα ώστε να τηρηθούν οι όροι που έχει θέσει η Ομάδα. Πολλές φορές όταν η παραγωγή που προσκομίζει κάποιο μέλος κριθεί ακατάλληλη, τότε δεν τη δέχεται στις εγκαταστάσεις, ούτε για διαλογή η Ομάδα.

3.2 : ΤΕΧΝΙΚΗ ΥΠΟΔΟΜΗ ΤΩΝ ΕΚΜΕΤΑΛΛΕΥΣΕΩΝ

Η Τεχνική υποδομή όσον αφορά το τεχνικό υλικό, σύμφωνα με τα στοιχεία του Πίνακα Νο. 1, η συντριπτική πλειοψηφία των μελών της Ομάδας διαθέτει πηγή νερού και εγκατεστημένο σύστημα άρδευσης.

Συγκεκριμένα :

- 3 παραγωγοί – μέλη δε διαθέτουν ούτε αρδευτικό νερό ούτε σύστημα άρδευσης με σταγόνες, αλλά σύντομα σκοπεύουν να πραγματοποιήσουν.
- 12 παραγωγοί – μέλη δεν διαθέτουν πηγή νερού αλλά ποτίζουν με σταγόνες αγοράζοντας νερό από άλλους
- Όλοι οι υπόλοιποι διαθέτουν πηγή νερού- είτε πηγάδι είτε γεώτρηση-και σύστημα άρδευσης με σταγόνες εκτός από 2 μέλη που η άρδευση των δένδρων τους γίνεται με τη μέθοδο των λεκανών.

3.3 : α) Η ΤΕΧΝΙΚΗ ΒΟΗΘΕΙΑ

Η τεχνική βοήθεια στις εκμεταλλεύσεις παρέχεται από :

- Το Υπουργείο Γεωργίας στην Αθήνα
- Το Ινστιτούτο Γεωργικών Ερευνών στην Λυκόβρυση Αττικής, όπου μπορούν να προσφύγουν για τυχόν αναλύσεις που χρειάζονται για τις καλλιέργειες τους.
- Το Μπενάκειο Φυτοπαθολογικό Ινστιτούτο στην Κηφισιά Αττικής.
- Τον Γεωπόνο του Αγροτικού Συνεταιρισμού Μαρκοπούλου, που βοηθάει την Ομάδα στα τεχνικά προβλήματα που παρουσιάζονται.

β) : ΠΙΝΑΚΑΣ ΤΕΧΝΙΚΗΣ ΥΠΟΔΟΜΗΣ

Π Ι Ν Α Κ Α Σ Νο.
 ΤΕΧΝΙΚΗ ΥΠΟΔΟΜΗ ΤΩΝ ΙΚΑΝΟΤΑΛΩΝ ΕΥΡΕΩΝ

α/α	ΟΝΟΜΑΤΕΠΩΝΥΜΟ	ΜΕΛΟΣ	ΠΡΩΤΟ ΝΕΡΟΥ	ΕΥΣΤΗΘΙΑ ΑΡΔΕΥΣΗΣ
1.	Αδάμ Ευάγγελος του Δημ.		Δεν έχει απορροφεί νερό-αεραμενή	Τεχνική Βροχή (Τ.Β.) σταγονιδίων μόνο στο ένα τεμάχιο.
2.	Αργυρίου Σπυρ. Νικόλαος		Έχει	Τ.Β. σταγονιδίων
3.	Γαρυίας Χα. Δημήτριος		Έχει στο ένα μόνο	Τ.Β. σπορέυ
4.	Γιαννάκης Αθαν. Νικόλαος		Έχει	"
5.	Εκάνη Μαρία συζ. Γεωργ.		Έχει	"
6.	Εκτόκο Εύση. συζ. Γεωργ.		Έχει στο ένα τεμάχιο	"
7.	Απόκος Σπυρ. Σταμάτης		Δεν έχει, αγοράζει νερό	"
8.	Δρίτσα Σοφία συζ. Ιωαν.		Έχει	"
9.	Δρίτσα Αγγελική Χα Ιωαν.		Αγοράζει - αεραμενή	"
10.	Δρίτσας Νικ. Κων/νος		Έχει	"
11.	Ευαγγελίου Βασ. Κων/νος		Έχει	"
12.	Καζάνη Νάζλα συζ. Σπυρ.		Δεν έχει	-----
13.	Κιμπεζής Δημ. Σωτήριος		Έχει	Τ.Β. σπορέυ
14.	Κόλλιας Δημ. Αθανάσιος		Έχει	"
15.	Κόλλιας Δημ. Βασίλειος		Δεν έχει, αγοράζει νερό	"
16.	Κώστα Πολυτίμη Χα. Πέτρ.		Έχει	"
17.	Μαντάλας Ιωαν. Χρήστος		Έχει	"
18.	Μαργέτης Χρ. Αναστάσιος		Δεν έχει, αγοράζει νερό	"
19.	Μαργέτης Χρ. Σωτήριος		Δεν έχει, αγοράζει νερό	"
20.	Μαρίνη Αγγελική συζ. Παναγ.		" " "	"
21.	Μικαιρίνας Σωτ. Χρήστος		Έχει	Τ.Β. σπορέυ
22.	Μπάρτζης Ευαγ. Δημήτριος		Έχει	Τ.Β. σπορέυ
23.	Μπούκη Όλγα Χα Σπυρ.		Δεν έχει, αγοράζει νερό	" "
24.	Μεθενίτης Γεωρ. Νικόλαος		Έχει	" "

α/α	ΟΝΟΜΑΤΕΠΩΝΥΜΟ ΜΕΛΟΥΣ	ΠΗΓΗ ΝΕΡΟΥ	ΣΥΣΤΗΜΑ ΑΡΔΕΥΣΗΣ
25	Μαθενίτης Γεωρ. Στασιάτης	Έχει	T.B. σπρέυ
26	Νικολάκης Παναγ. Σπυρίδων	Έχει	"
27	Νικολάκης Ιωαν. Μιχαήλ	Έχει	"
28	Νικολάου Χρ. Γεώργιος	Έχει, στο ένα τεμάχιο, αγοράζει νερό	"
29	Νικολάου Σωτ. Παναγιώτης	Δεν έχει, αγοράζει νερό	"
30	Ορφανός Γεωργ. Δημήτριος	Έχει	"
31	Ορφανός Κων/νου Δημήτριος	Έχει	"
32	Ορφανός " Στασιάτης	Έχει	"
33	Παναγιώτου Δημ. Ιωάννης	Έχει και αγοράζει νερό	"
34	Παπασιδέρης Χαρ. Ιωάννης	Έχει	΄Αοδευση με λεκάνες
35	Παπασωτηρίου Χαράλ. Σωτήρης	Δεν έχει.	-----
36	Παύλου Ανδ. Γεώργιος	Έχει	T.B. σπρέυ
37	Πετούρη Χαρίκλεια συζ. Ιωάν.	Έχει	T.B. σταγονιδίων
38	Πετούρης Μιχ. Γεώργιος	Έχει	T.B. σπρέυ
39	Πέτρου Ιωαν. Κων/νος	Έχει	T.B. σταγονιδίων
40	Πέτρου Ιωάν. Φώτης	Δεν έχει αγοράζει νερό	T.B. σπρέυ
41	Πέτρου ή Μάρας Σταμ. Χρήστος	Δεξαμενή	
42	Πίνη Αικατερίνη συζ. Γεωργ.	Δεν έχει	-----
43	Πίνης Τριαντ. Αναστάσιος	Έχει	T.B. σπρέυ
44	Ράπτης Αλεξ. Χρήστος	Δεν έχει, αγοράζει νερό	"
45	Ρούσσης Γεωρ. Κων/νος	Έχει στο ένα, στο άλλο αγοράζει	"
46	Σουλιώτης Εμμ. Κων/νος	Έχει	"
47	Στάθη Μαρία συζ. Ευαγγ.	Έχει	"
48	Φράγγος Σπ. Ιωάννης	Έχει	"
49	Χασιώτη Ευστ. συζ. Νικολ.	Έχει	T.B. σταγονιδίων

3.4: α) ΕΓΚΑΤΑΣΤΑΣΕΙΣ & ΜΗΧΑΝΗΜΑΤΑ ΠΟΥ ΗΔΗ ΥΠΑΡΧΟΥΝ:

- Ένας θάλαμος υποδοχής με το μηχάνημα διαλογής ανοικτών – κλειστών.
- Δύο θάλαμοι ψύξης για την αποθήκευση συνολικής χωρητικότητας 90tn προϊόντος.

Μάλιστα, τις εγκαταστάσεις της Ομάδας (συγκεκριμένα τις αποθήκες), στις 08/11/2000 τις διέρρηξαν και πήραν όλη την παραγωγή, ευτυχώς ήταν ασφαλισμένη και έτσι πήραν αποζημίωση από την Αγροτική Ασφαλιστική.

β) : ΕΜΠΟΡΙΑ

Η κύρια δραστηριότητα της Ομάδας όπως έχουμε δει είναι η εμπορία. Αφού τελειώσει η συγκομιδή από τους παραγωγούς και γίνει η διαλογή, το ζύγισμα και η τοποθέτηση σε 50άρια σακιά ξεκινά η διαδικασία του εμπορίου από την Κ.Ο.Π.Α.Σ..

Η συσκευασία κατά την εμπορία επί του παρόντος είναι χονδρική και γίνεται σε σάκους των 20, 40 και 50 κιλών. Υπάρχει πρόθεση να αρχίσουν να τυποποιούνται σε συσκευασίες διαφορετικές από αυτές τόσο κατά την χονδρική πώληση, όσο και κατά την λιανική πώληση του προϊόντος ή και κατά τη διάθεση τους απ' ευθείας σε Super Market ή Free Shop κ.λ.π.

Τα φιστίκια διακινούνται σε δύο βασικές μορφές :

- 1^η Τα ανοιχτά.
- 2^η Τα κλειστά

Οι δύο βασικές μορφές υποδιαιρούνται σε 3 τύπους, ποιότητες :

- i. Τα τελείως ανοιχτά, τα οποία είναι φυσικά ανοιχτά από το δένδρο.
- ii. Τα κλειστά με ένα μικρό ποσοστό (20%) ανοικτών φιστικιών (προκύπτει από ελάττωμα του μηχανήματος διαλογής).
- iii. Τα τελείως κλειστά.

Την λειτουργικότητα της Ομάδας καλύπτει το λογιστήριο του Αγροτικού Συνεταιρισμού. Οι ενδιαφερόμενοι για την αγορά φυστικών επισκέπτονται το Συνεταιρισμό κάνουν τις παραγγελίες τους και πληρώνουν. Τα προϊόντα συνήθως απορροφούνται από την τοπική κοινωνία ή σε εμπόρους. Οι περισσότεροι από αυτούς όμως επειδή τα φυστικά είναι εξαιρετικής ποιότητας και έχουν μια κάποια σεβαστή τιμή ,αγοράζουν μικρές ποσότητες και τα αναμειγνύουν με άλλα φυστικά που τα εισάγουν από την Περσία (σαφώς χαμηλότερης ποιότητας αλλά και χαμηλότερα σε τιμή) και τα παρουσιάζουν σαν ντόπια.

Τα **φυσικά ποιοτικά** χαρακτηριστικά που οφείλονται στο περιβάλλον είναι :

1. Το βάρος των καρπών 105 γρ. / 100 φυστικά
2. Το ποσοστό των καρπών φυστικών το οποίο κυμαίνεται από 70 – 95 %
3. Το χρώμα του κελύφους που είναι ανοικτό

Τα **χημικά ποιοτικά** χαρακτηριστικά είναι :

- | | |
|-----------------------|--------------|
| 1. <u>Υγρασία</u> | 6,9 % |
| 2. <u>Ξηρά ουσία</u> | 93,1 % |
| 3. <u>Πρωτεΐνη</u> | 18,75 % |
| 4. <u>Λίπος</u> | 46,98 % |
| 5. <u>Αφλατοξίνες</u> | 10 mg ½ kgr. |

και η γεύση των καρπών που οφείλεται κατά τους παραγωγούς στο πότισμα των δένδρων κατά την ανάπτυξη του.

ΚΕΦΑΛΑΙΟ 4 °

ΟΙΚΟΝΟΜΙΚΑ ΣΤΟΙΧΕΙΑ Κ.Ο.Π.Α.Σ.

4.1 : ΛΟΓΙΣΤΙΚΑ ΣΤΟΙΧΕΙΑ – ΙΣΟΛΟΓΙΣΜΟΥΣ

ΥΠΟΔΕΙΓΜΑ ΣΤΗΝ ΤΙΜΗ ΤΩΝ ΦΙΣΤΙΚΙΩΝ ΑΝΑΛΟΓΑ ΜΕ ΤΗΝ ΠΟΙΟΤΗΤΑ

ΠΟΙΟΤΗΤΕΣ ΦΙΣΤΙΚΙΩΝ	ΤΙΜΕΣ σε ΔΡΧ.
ΑΑ – ΑΝΟΙΧΤΑ ΚΕΛΥΦΩΤΑ	1.300 – 1.350
ΑΒ – ΣΥΜΜΕΙΚΤΟ (ανοιχτά & κλειστά)	700 – 850
Γ – ΚΛΕΙΣΤΑ	400 – 500
Δ – ΛΥΘΡΟ ΤΟΥ ΑΦΡΟΥ	300 – 350

Συνήθως ο Συνεταιρισμός κρατάει 40 με 50 Δρχ. από κάθε κιλό που πουλάει για τις δικές του ανάγκες.

ΤΑΜΕΙΟ ΟΜΑΔΑΣ ΠΑΡΑΓΩΓΩΝ '94 – '95 – '96 – '97

ΑΠΟΤΕΛΕΣΜΑΤΑ ΤΑΜΕΙΟΥ ΟΜΑΔΑΣ ΠΑΡΑΓΩΓΩΝ				
ΣΟΔΕΙΑ	ΕΙΣΠΡΑΞΕΙΣ	ΠΛΗΡΩΜΕΣ+ ΕΚΚΑΘΑΡΙΣΕ ΙΣ σε Δρχ.	ΚΕΡΔΟΣ	ΖΗΜΙΑ
	σε Δρχ.		σε Δρχ.	σε Δρχ.
1993	8.334.703	30.761.997	-	22.427.294
1994	11.332.994	12.498.004	-	1.156.010
1995	49.844.628	56.973.163	-	7.128.535
1996	9.815.882	11.354.909	-	1.539.027
ΣΥΝΟΛΟ				32.250.866

Ο παραπάνω πίνακας προκύπτει από τους λογαριασμούς ταμείου που μπορείτε να δείτε στο παράρτημα στο τέλος της εργασίας .

Η Ομάδα διατηρεί και το ταμείο Παρέμβασης ΟΠ – ΕΓΑ ΜΑΡΚΟΠΟΥΛΟΥ, όπου δεν είναι τίποτα άλλο από τη Συνεταιριστική μερίδα που δίνουν οι παραγωγοί σ’ αυτήν ή που χρωστάνε και δεν έχουν δώσει ακόμα.

4.2 : ΕΙΔΙΚΟΣ ΛΟΓΑΡΙΑΣΜΟΣ ΑΠΟΘΗΚΗΣ

Η Ομάδα διαθέτει πέρα από το λογαριασμό ταμείου και ειδικό λογαριασμό αποθήκης, στον οποίο διαφαίνονται οι ποσότητες που κάθε παραγωγός προσκομίζει στην Ομάδα και οι οποίες αποθηκεύονται, καθώς επίσης και οι ποσότητες οι οποίες πωλούνται αναλυτικά για τον καθένα ξεχωριστά. Δυστυχώς στάθηκε αδύνατο να βρεθούν περισσότερες πέρα της χρονιάς του 1994 , όπως θα διαπιστώσετε παρακάτω. Πολλά λογιστικά στοιχεία είναι ανύπαρκτα, ιδιαίτερα μετά το 1997, όπου η Ομάδα σχεδόν έχει αδρανοποιηθεί και κανείς δεν ασχολείται στο να καταγράψει τις κινήσεις της.

ΠΑΡΑΔΕΙΓΜΑ ΕΙΔΙΚΟΥ ΛΟΓ/ΣΜΟΥ ΑΠΟΘΗΚΗΣ :

ΕΠΕΝΔΥΣΗ
ΕΠΕΝΔΥΜΙΑ

Α. Π. ΠΑΝΟΣ 28-ΑΔΡΕΥΣΤΑΚΙΩΝ
Α. Π. ΠΑ. 9003321

ΕΙΔΙΚΟΣ ΛΟΓΑΡΙΑΣΜΟΣ
ΣΟΦΙΑ ΠΥ
ΑΠΟΘΗΚΗΣ

ΕΣΑΤΟΓΗ
Αρχία 0ος Νοεμ.

ΗΜΕΡΑ	ΟΝΟΜΑΤΕΠΕΝΥΜΟΝ	Π Ο Ι Ο Τ Η Σ					ΠΟΣΟΤΗΤ
		ΑΑ	Α	Β	Γ	Δ	
13-9-94	ΓΚΟΚΑ ΔΕΣΠΟΙΝΑ Γ.	810	85	45	10		950
14-9-94	ΠΕΤΟΥΡΗΣ ΓΕΩΡΓ. ΜΙΧ	2010	139	494			2643
16-9-94	ΜΑΝΤΑΛΑΣ ΧΡΗΣΤΟΣ Γ.	900	128	150		225	1403
17-9-94	ΚΟΝΙΑΣ ΒΑΣΙΛ. Δ.		532		274	143	949
30-9-94	ΠΑΠΑΣΤΗΡΙΟΥ ΣΥΤ.	343	24	136			503
6-10-94	ΡΟΥΣΗΣ Κων. Γεωρ	209	62	42			313
7-10-94	ΝΙΚΟΛΑΚΗΣ ΣΠΥΡΟΣ Γ.	560	77	208			845
10-10-94	ΛΙΜΠΕΖΗΣ ΣΥΤ. ΔΗΜ.	558					558
14-10-94	ΧΑΣΙΩΤΗ ΕΥΑΝΘΙΑ	62	9	9	182		262
15-10-94	ΔΡΗΣΑ ΣΟΦΙΑ Γ.	647					647
29-10-94	ΑΔΑΜ ΓΕΩΡΓΙΟΣ Δ.	19			137	52	208

6118 1056 1084 003 420 9281

ΕΣΑΤΟΓΗ

ΗΜΕΡΑ	ΟΝΟΜΑΤΕΠΕΝΥΜΟΝ	Π Ο Ι Ο Τ Η Σ					ΠΟΣΟΤΗΤ
		ΑΑ	Α	Β	Γ	Δ	
21-9-94	ΜΑΡΟΥΣ ΓΕΩΡΓΙΟΣ ΔΗ.	280					280
27-9-94	Α. Β. ΒΑΣΙΛ. ΠΑΠΑΔΑΚΕ	1000					1000
4-10-94	-	2000					2000
18-10-94	-	2070					2070
3-11-94	-	800					800
9-11-94	-	68					68
17-11-94	-	1010					1010
14-11-94	-	504					504
26-1-95	ΜΑΡΟΥΣ ΓΕΩΡΓΙΟΣ ΔΗ.	293	790				790
1-2-95	ΜΑΡΟΥΣ ΓΕΩΡΓΙΟΣ ΔΗ.	293	496	1188	616	950	3543
11-2-95	ΚΑΛΕΜΠΟΥΚΑ ΤΕΡΕΖΑ ΕΛΕΝΗ	5					5
3-2-95	ΠΕΤΟΥΡΗΣ ΓΕΩΡΓΙΟΣ ΜΙΧ	60					60
11-2-95	ΚΟΡΚΙΑ ΒΑΣΙΛΕΥΣ ΔΗΜ.	17			12		29
21-2-95	ΜΑΡΟΥΣ ΓΕΩΡΓΙΟΣ ΔΗΜ.	50					50

ΣΑΡΑΝΔΑ 7013 1286 1188 628 750 - jinnat

ΕΠΕΝΔΥΣΙΑ

Ο.Τ.Ε. Π.Ε.Π. ΑΝΑΤΟΛΙΚΗΣ
 ΜΕΣΟΓΕΙΑΣ 25-ΑΛΕΞΑΝΔΡΟΥ
 Α.Φ.Μ. 90033921

ΕΙΔΙΚΟΣ ΛΟΓΑΡΙΑΣΜΟΣ ΑΠΟΘΗΚΗΣ

ΣΟΔΑ 94

ΕΙΣΑΓΟΓΗ

ΗΜ/ΝΙΑ	ΟΝΟΜΑΤΕΠΕΝΥΜΟΝ	ΠΟΙΟΤΗΣ					ΠΟΣΟΤΗΣ	ΗΜ/ΝΙΑ	ΟΝΟΜΑΤΕΠΕΝΥΜΟΝ	ΠΟΙΟΤΗΣ					ΠΟΣΟΤΗΣ			
		ΑΑ	Α	Β	Γ	Δ				ΑΑ	Α	Β	Γ	Δ				
31-10-94	ΟΡΦΑΝΟΣ ΣΤΑΜ. Κ.	90	26	104			220											
»	ΜΠΑΡΤΖΗΣ ΔΗΜ.ΕΥΑΓ.				43		213											
»	ΠΕΤΟΥΡΗΣ Γεωργιος Μ.					330	330											
5-11-94	ΟΡΦΑΝΟΣ Γεωργιος Δ.	229	294				523											
11-11-94	ΠΑΝΑΓΙΩΤΟΥ ΙΩΑΝ.Δ.	496					496											
	Σύνολο	6933	1316	1188	616	950	11063											

ΕΞΑΓΟΓΗ

4.3 : ΛΟΓΙΣΤΙΚΑ ΒΙΒΛΙΑ

Η Κ.Ο.Π.Α.Σ. διατηρεί τα εξής λογιστικά βιβλία : **Βιβλίο Μητρώου Μελών**, διαθέτει φύλλα 99 και θεωρήθηκε στις 14/11/1991. Περιλαμβάνει τα προσωπικά στοιχεία όλων των μελών της Ομάδας(όνομα, επώνυμο κ.τ.λ.)

Το παρον βιβλιο φυλλομετριθηκε και
αριθμηθηκε, εχον φυλλα ενεννηκοντα εννεα (99),
θελει δε χρησιμευει ως βιβλιο Μητρωου Μελων
της Ομάδας Παραγωγων « Αγροτικο Συναι-
-τερισμο > Μαρκοπουλου Κ.Ο.Π.Α.Σ Φυβτικων
ΟΠ - ΕΓΑ >>

θεωρηθηκε
Μαρκοπουλο 14 - 11 - 1991
Ο Ειρηνοδίκης

ΕΛΕΝΗ ΒΛΑΧΙΑΝΟΥ

Βιβλίο πρακτικών Διαχειριστικής Επιτροπής, διαθέτει φύλλα 96 και θεωρήθηκε στις 03/06/1987 από την Ελεγκτική Επιτροπή. Περιλαμβάνει όλα τα θέματα/ προβλήματα προς συζήτηση στη Γενική Συνέλευση.

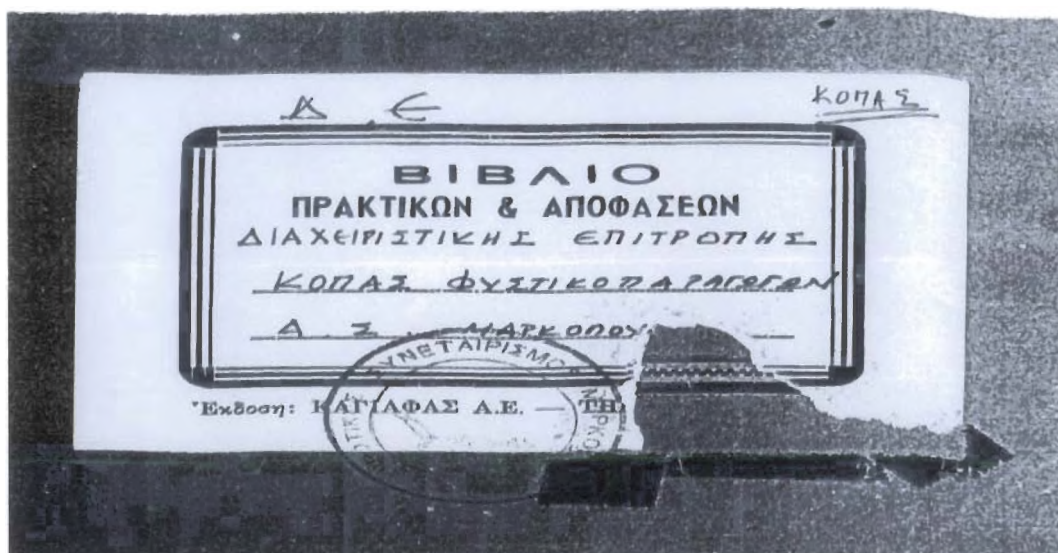

Βιβλίο πρακτικών ειδικής Γενικής Συνέλευσης Κ.Ο.Π.Α.Σ. διαθέτει φύλλα 96 και θεωρήθηκε από την Ελεγκτική Επιτροπή. Περιλαμβάνει τα πρακτικά των συζητήσεων και τις αποφάσεις που παίρνονται.

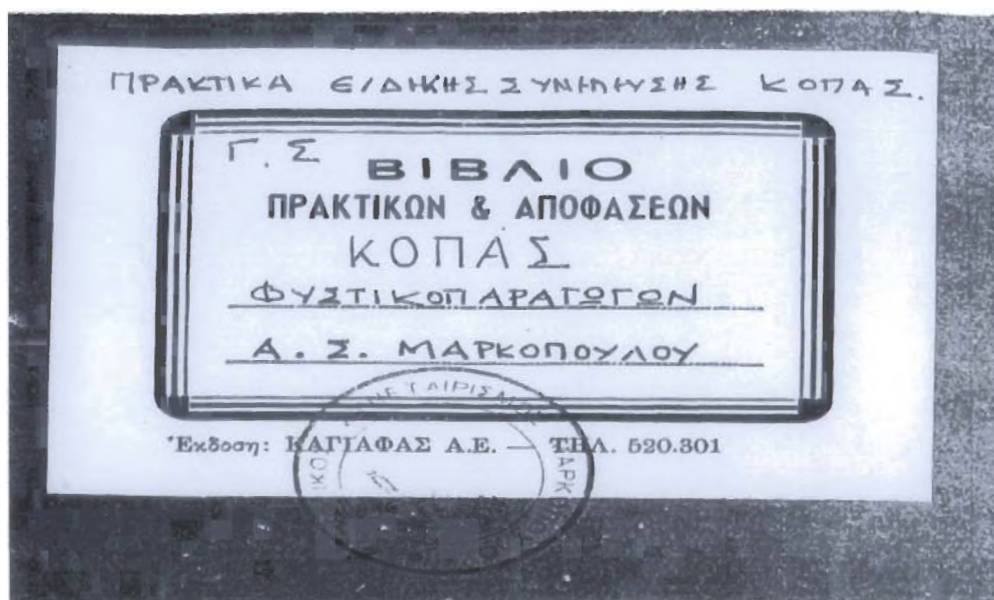

Η Κ.Ο.Π.Α.Σ. έχει την ευθύνη τήρησης λογιστικών βιβλίων για την εμφάνιση και παρακολούθηση των εργασιών της σ' όλα τους τα στάδια, των σχετικών εσόδων – εξόδων και των αντιστοίχων απαιτήσεων και υποχρεώσεων.

Λογιστικά η Κ.Ο.Π.Α.Σ. εξυπηρετείται από το λογιστήριο του Συνεταιρισμού, που φροντίζει να τηρεί τους λογαριασμούς που αφορούν την Ομάδα ξεχωριστά.

4.4 : α) ΔΕΛΤΙΟ ΠΟΣΟΤΙΚΗΣ ΠΑΡΑΛΑΒΗΣ & ΠΑΡΑΔΟΣΗΣ

Αναφέρεται το ονοματεπώνυμο του πελάτη και αναλυτικά η ποιότητα των φιστικιών, καθώς και ο σκοπός παραλαβής, όπου στο δικό μας π.χ.(όπως θα δείτε παρακάτω) είναι η εκκαθάριση. Η διαδικασία έχει ως εξής : ο Συνεταιρισμός λαμβάνει την παραγωγή από τον παραγωγό στη συνέχεια κρατά ένα μέρος των χρημάτων για τα χρέη που έχει ο παραγωγός, είτε στην Αγροτική Τράπεζα, είτε στο Συνεταιρισμό και στο τέλος του δίνει το υπόλοιπο πόσο των χρημάτων, που προέκυψε από την αφαίρεση των χρεών.

Αριθ. 50

ΔΕΛΤΙΟ ΠΟΣΟΤΙΚΗΣ

ΠΑΡΑΛΑΒΗΣ & ΠΑΡΑΔΟΣΗΣ

Δ.Ο.Υ. ΚΟΡΣΙΠΟΥ

(Άρθρο 17 Κ.Φ.Σ.)

ΧΡΟΝΟΣ ΠΑΡΑΛΑΒΗΣ	ΟΝΟΜΑΤΕΠΩΝΥΜΟ ΠΕΛΑΤΗ	ΔΙΕΥΘΥΝΣΗ	ΑΡΘ. ΔΕΛΤ. ΑΝΤΙΣΤ.	ΕΙΔΟΣ ΕΜΠΛΥΣ	ΠΟΣΟΤΗΤΑ ΕΜΠΛΥΣ	ΣΚΟΠΟΣ ΠΑΡΑΛΑΒΗΣ	ΑΡΘ. ΤΙΜΟΛ.
	ΛΙΤΣΕ	ΚΟΡΣΙΠΟΥ	26	ΕΚΚΑΘΑΡΙΣΗ	970	ΕΚΚΑΘΑΡΙΣΗ	5
	ΑΝΤΩΝΗΣ						
	ΜΑΡΙΑ	265					
	ΜΑΡΙΑ	705					
		970					

ΠΑΡΑΛΑΒΕ Ο
Ε. ΜΑΡΙΑ

Ημερομηνία 19-10-96

β) : ΕΚΚΑΘΑΡΙΣΗ ΜΕ ΠΑΡΑΓΩΓΟ (βάση της ποσότητας)

Οι τιμές διαμορφώνονται αναλόγως πόσο πουλάει ο Συνεταιρισμός, στη συνέχεια από το ποσό αυτό αφαιρούνται 20 Δρχ. το κιλό για διαλογιτικά καθώς και 20.000 Δρχ. για την μερίδα που συνήθως χρωστάνε οι παραγωγοί. Το ποσό που θα απομείνει δίνεται στον παραγωγό αφαιρώντας τα χρήματα που χρωστάει στον Συνεταιρισμό π.χ. για αγορές λιπασμάτων ή επειδή έχει υπογράψει συναλλαγματικές.

ΠΡΟΤΙΚΟΣ ΣΥΝ/ΣΜΟΣ ΜΑΡΚΟΠΟΥΛΟΥ
 ΤΗΛ. (0299) 25609 - 22329
 ΑΦΜ 90033421

ΠΑΡΑΓΩΓΟΣ ΣΕΙΡΑ Α
ΕΚΚΑΘΑΡΙΣΗ № 1594

Μαρκόπουλο 31-12-1989

Προμηθευτή: ΧΑΨΙΣΤΗΣ Ν. Ν. ΚΑΛΑΦΩΣ Κ. Μ. ΚΑΛΑΦΩΣ
 Διεύθυνση: Γ. ΠΙΝΗ 25 - ΜΑΡΚΑΔ

Πληθύντων την με Δ.Α. Νο 101

ΗΜΕΡΜΙΑ	ΟΝΟΜΑΤΕΠΩΝΥΜΟ ΠΕΛΑΤΟΥ	αριθ. τιμολ.	ΕΙΔΟΣ	Τεμάχια	κιλά	ΤΙΜΗ ΜΟΝΑΔ.	ΑΞΙΑ
	ΚΟΤΤΑΣ ΦΥΣΤ-ΓΕΝ		ΦΥΣΤΙΛΙΑ Α		463	700	324.100
			Β		160	600	96.000
			Β		466	400	186.400
			Γ		253	300	76.500
	Σύνολα				1342		683.000

Ο ΠΑΡΜΑΒΩΝ
 Μείον 26380
 20000
 Υπόλοιπο πληρωτ. παραγωγού 636.120

γ) : ΤΙΜΟΛΟΓΙΟ ΠΩΛΗΣΗΣ ΑΓΡ. ΠΡΟΪΟΝΤΩΝ – ΔΕΛΤΙΟ ΑΠΟΣΤΟΛΗΣ

Ο αγοραστής το δίνει στο Συνεταιρισμό για την αγορά των φιστικιών. Σ' αυτό αναγράφονται το είδος των φιστικιών, η αξία τους και το σύνολο του ποσού που θα δώσει στο Συνεταιρισμό ο έμπορος.

ΑΓΡΟΤΙΚΟΣ ΣΥΝΕΤΑΙΡΙΣΜΟΣ ΜΑΡΚΟΠΟΥΛΟΥ
ΚΟΠΑΣ ΦΥΣΤΙΚΟΠΑΡΑΓΩΓΩΝ
 ΜΥΡΡΙΝΟΥΝΤΟΣ 25 - ΜΑΡΚΟΠΟΥΛΟ 190 03
 ΤΗΛ. 0299 / 40161 - 22329

Σειρά **A** № **113**
 Μαρκόπουλο 01, 07, 2000

Α.Φ.Μ. 90033421 Δ.Ο.Υ. ΚΟΡΩΠΙΟΥ **ΣΤΕΛΕΧΟΣ**

Ώρα αποστολής 11 20
 Ώρα παράδοσης 1 1

ΤΙΜΟΛΟΓΙΟ ΠΩΛΗΣΗΣ ΑΓΡΟΤΙΚΩΝ ΠΡΟΪΟΝΤΩΝ - ΔΕΛΤΙΟ ΑΠΟΣΤΟΛΗΣ
 ΔΕΝ ΑΠΟΤΕΛΕΙ ΣΥΝΟΔΕΥΤΙΚΟ ΜΕΤΑΦΟΡΑΣ

Για λογαριασμό *Α0745 - 07 - 114*
 Αγοραστής *Ν14 Σ2Δ14 Α.Ε*
 Διεύθυνση *Αμφοδιό 9125 14, 3377, 1202*
 Επάγγελμα *Εργ. Αμφοδιό Α.Φ.Μ. ή Α.Δ.Τ. 024502230 Δ.Ο.Υ. Αμφοδιό*
 Τόπος αποστολής *114 114* Τόπος προορισμού *114 114*

Τ.Σ.Α.	ΠΕΡΙΓΡΑΦΗ ΕΙΔΟΥΣ	Ποσότητα Κιλά	Τιμή	ΑΞΙΑ
52	Φυστικί Μαρέλων διαγυριστά ΑΑ	2100	1300	2.730.000
56	Η- Η- Η ΣΥΜ.	2290	350	1.946.500
14	Η Η Η ΑΥΣΤ.	310	350	108.500
<i>Αιτήματα</i> <i>114 96125 0556125-6 60000/2400000</i> <i>114 96125 0556125-12 12000/2385000</i> <i>4.785.000</i>				
Τα εμπορεύματα ταξιδεύουν για λογαριασμό και κίνδυνο του αγοραστή.				ΣΥΝΟΛΟ 4.785.000

Ο ΕΚΔΟΣΑΣ Ο ΠΑΡΑΛΑΒΩΝ

ΚΕΦΑΛΑΙΟ 5 °

ΕΙΔΙΚΗ ΓΕΩΡΓΙΚΗ ΑΝΑΓΝΩΡΙΣΗ ΟΜΑΔΑΣ ΠΑΡΑΓΩΓΩΝ – ΑΝΑΚΛΗΣΗ ΤΗΣ

5.1 : α) ΑΝΑΓΝΩΡΙΣΗ ΟΜΑΔΑΣ ΠΑΡΑΓΩΓΩΝ ΜΑΡΚΟΠΟΥΛΟΥ

Στις 16/09/1991 όπως είδαμε, αναγνωρίστηκε ο "Αγροτικός Συνεταιρισμός Μαρκοπούλου – Κ.Ο.Π.Α.Σ. φιστικιών Ο.Π. – Ε.Γ.Α.", από την Πρωτοβάθμια Επιτροπή Ειδικής Γεωργικής Αναγνώρισης της Διεύθυνσης Γεωργίας Ανατ. Αττικής σαν Ομάδα Παραγωγών που μπορεί να συμμετέχει στο καθεστώς κινήτρων και ενισχύσεων που προβλέπονται από την Ε.Ο.Κ.

Θα πρέπει να σημειώσουμε εδώ ότι η Κ.Ο.Π.Α.Σ. Μαρκοπούλου, είναι η μοναδική μέχρι σήμερα στην Ελλάδα Ομάδα Παραγωγών που έχει αναγνωριστεί στα πλαίσια του ΚΑΝ (ΕΟΚ) 789/89.

Με την αναγνώριση αυτή κατόρθωσε να της δοθεί οικονομική ενίσχυση (επιδότηση) από την ΕΟΚ για τη σοδειά 1993 το έτος 1994 περίπου 1.397.000 δρχ. και άλλες 200.000 δρχ. για τη μελέτη του Γεωπόνου Νικολάου Χαράλαμπου για την βελτίωση της ποιότητας και εμπορίας των φιστικιών. Τα χρήματα αυτά δόθηκαν για την κάλυψη δόσης του δανείου, που είχαν πάρει, για την αγορά ψυγείων για τα φιστίκια.

Επιδότησεις δίνονται για τις εξής περιπτώσεις : 1. Για δενδροκήπευση(φιστικόδενδρων), 2. Ανάλογα με την ποσότητα παραγωγής που θα έχουν, 3. Για επενδύσεις. Βέβαια σήμερα έχουν παύσει να παίρνουν επιδοτήσεις.

β) : ΑΝΑΓΝΩΡΙΣΗ ΩΣ ΠΡΟΪΟΝΤΟΣ ΟΝΟΜΑΣΙΑΣ ΠΡΟΕΛΕΥΣΗΣ ΤΟΥ ΦΙΣΤΙΚΙΟΥ ΜΑΡΚΟΠΟΥΛΟΥ ΜΕΣΟΓΕΙΩΝ ΜΕ ΤΗΝ ΟΝΟΜΑΣΙΑ "ΚΕΛΥΦΩΤΟ ΦΙΣΤΙΚΙ ΜΑΡΚΟΠΟΥΛΟΥ ΜΕΣΟΓΕΙΩΝ "

Με μελέτη του Γεωπόνου Νικολάου Χαράλαμπου και πάλι, ο Αγροτικός Συνεταιρισμός Μαρκοπούλου Κ.Ο.Π.Α.Σ. φιστικοπαραγωγών Ο.Π./ Ε.Γ.Α. το 1993 έκανε αίτηση προς το Υπουργείο Γεωργίας να δοθεί στο προϊόν τους η ονομασία "Κελυφωτό φιστίκι Μαρκοπούλου Μεσογείων" και ζητήθηκε αναγνώριση για κατηγορία προστατευόμενης ονομασίας προέλευσης (Π.Ο.Π.). Με τον τρόπο αυτό διαχωρίζονταν τα φιστίκια Μαρκοπούλου από τα γνωστά σε όλους μας Φιστίκια Αιγίνης και θα ήταν αναγνωρίσιμα με το δικό τους ξεχωριστό όνομα σε εμπόρους και στο ευρύ κοινό. Με απόφαση του Υπουργού Γεωργίας και σύμφωνα με τις διατάξεις του Π.Δ/τος 81/1993 η αίτηση τους έγινε αποδεκτή.

5.2 : ΑΝΑΚΛΗΣΗ ΕΙΔΙΚΗΣ ΓΕΩΡΓΙΚΗΣ ΑΝΑΓΝΩΡΙΣΗΣ

Στις 25/05/2000 με απόφαση της Πρωτοβάθμιας Επιτροπής Γεωργικής Αναγνώρισης γίνεται ανάκληση της Αναγνώρισης της Ο.Π. – Κ.Ο.Π.Α.Σ. ως Ομάδας παραγωγών όπου της στερεί οριστικά το δικαίωμα για οικονομική ενίσχυση από την Ε.Ε.

Οι κύριοι λόγοι που την οδήγησαν στην απόφαση αυτή ήταν τα τεράστια χρέη της Ομάδας και η έλλειψη παραγωγής μια και οι παραγωγοί προωθούν την παραγωγή τους όχι διαμέσου Συνεταιρισμού, αλλά σε δικούς τους ιδιωτικούς εμπόρους!

ΚΕΦΑΛΑΙΟ 6 °

ΕΛΕΓΧΟΣ ΔΡΑΣΤΗΡΙΟΤΗΤΩΝ ΠΑΡΑΓΩΓΩΝ Κ.Ο.Π.Α.Σ.

6.1 : ΣΥΓΚΡΟΤΗΣΗ ΕΠΙΤΡΟΠΗΣ ΠΑΡΑΚΟΛΟΥΘΗΣΗΣ & ΕΛΕΓΧΟΥ ΠΑΡΑΓΩΓΩΝ – Ε.Γ.Α.

Η Νομαρχιακή Αυτοδιοίκηση Ανατολικής Αττικής Δ/νση αγροτικής και δασικής Ανάπτυξης συγκροτεί επιτροπή παρακολούθησης και ελέγχου Ομάδων Παραγωγών – Ειδικής Γεωργικής Αναγνώρισης, η οποία αποτελείται από :

1. Ένα Γεωπόνο με αναπληρωτή Π.Ε.Γεωπονικού (Πανεπιστημίου)
Έναν οικονομικό διευθυντή με αναπληρωτή
2. Έργο της επιτροπής είναι η εποπτεία και ο έλεγχος των ομάδων παραγωγών σε ότι αφορά, τη διατήρηση των όρων και προϋποθέσεων Ειδικής Γεωργικής Αναγνώρισης και η υποβολή σχετικής εισήγησης , για την ανάκληση(όπως έγινε με την Κ.Ο.Π.Α.Σ. Μαρκοπούλου) ή όχι της αναγνώρισης αυτών.
3. Διευκρινίζεται ότι η ανωτέρω αρμοδιότητα δεν υποκαθιστά, ούτε επισέρχεται στα δικαιώματα και την διαδικασία ελέγχου και εποπτείας από όργανα που προβλέπονται, από τις ισχύουσες εκάστοτε διατάξεις για τις ομάδες παραγωγών, καθώς και από τα καταστατικά αυτών.

ΚΕΦΑΛΑΙΟ 7 °

ΣΥΓΧΡΟΝΑ ΠΡΟΒΛΗΜΑΤΑ – ΠΡΟΟΠΤΙΚΕΣ

7.1 : ΠΡΟΒΛΗΜΑΤΑ – ΠΡΟΟΠΤΙΚΕΣ

Τα προβλήματα που αντιμετωπίζει η Κ.Ο.Π.Α.Σ. είναι μεγάλα και ποικίλα. Κατά τη διάρκεια της ανάλυσης μου έχουν διαφανεί τα περισσότερα από αυτά. Αρχικά το πρόβλημα ξεκινά από τους υπεύθυνους της διαχείρισης της Κ.Ο.Π.Α.Σ. και στη συνέχεια από τους ίδιους τους παραγωγούς, οι οποίοι επί το πλείστον δεν τηρούν τους κανόνες του καταστατικού.

Ελάχιστοι παραγωγοί όπως διαπιστώσαμε διαθέτουν την παραγωγή τους στην Ομάδα , οι περισσότεροι προτιμούν να την πωλούν μόνοι τους σε ιδιώτες εμπόρους με σκοπό να κερδίσουν καλύτερες τιμές για τα φιστίκια τους. Δεν είναι λίγοι αυτοί όπου συσκευάζουν οι ίδιοι το προϊόν τους, αναγράφοντας ως ονομασία το δικό τους ονοματεπώνυμο και το πωλούν σε Super Markets, κάτι που στεναχωρεί ιδιαίτερα το Διευθυντή του Αγροτικού Συνεταιρισμού όπως μου εμπιστεύθηκε. Ας μην ξεχνάμε ότι οι παραγωγοί οι οποίοι είναι εγγεγραμμένοι έχουν την υποχρέωση να πωλούν την παραγωγή τους μόνο μέσω της Οργάνωσης, κάτι που δεν ισχύει και είναι άδικο προς την Ομάδα.

Η Ομάδα λόγω της κακοδιαχείρισης έχει φθάσει να υπολειτουργεί, μάλιστα από το 1997 έχουν πάψει να τηρούν τα λογιστικά τους βιβλία, τα χρέη και η ανεκτικότητα που έδειξαν και δείχνουν στα λιγοστά πλέον ενεργά μέλη στην εξόφληση των υποχρεώσεων, κάνουν την κατάσταση μη αναστρέψιμη. Έχουν χάσει ήδη τη δυνατότητα οικονομικής ενίσχυσης και πλέον έχουν αδυναμία να προχωρήσουν σε επενδύσεις που θα μπορούσαν να φανούν σωτήριες.

Ίσως η έλλειψη ενδιαφέροντος, γνώσης, αλλά και θέλησης για υποστήριξη της Ομάδας από τα μέλη και η μη υποβολή των κυρώσεων σε όσα από αυτά δεν τηρούσαν τους κανονισμούς του καταστατικού είναι οι βασικότερες αιτίες της καθόδου, τουλάχιστον αυτό από τη δική μου σκοπιά μπορώ να επισημάνω.

Δεν είναι δύσκολο να αντιληφθεί κάποιος ότι δεν υπάρχουν προοπτικές ούτε μέλλον, μάλιστα μιλώντας με τον κύριο Παπαγιαννάκο Γιώργο μέλος της Κ.Ο.Π.Α.Σ. εξέφρασε την ανησυχία του ότι είναι θέμα χρόνου για να κλείσει.

7.2 : ΣΤΟΧΟΙ ΠΟΥ ΕΠΙΔΙΩΚΟΝΤΑΙ ΑΠΟ ΤΟ ΠΡΟΓΡΑΜΜΑ – ΜΕΛΕΤΗ κ. ΝΙΚΟΛΑΟΥ ΧΑΡΑΛΑΜΠΟΥ ΓΕΩΠΟΝΟΥ ΓΙΑ ΤΗΝ ΒΕΛΤΙΩΣΗ ΤΗΣ ΠΟΙΟΤΗΤΑΣ ΚΑΙ ΤΗΣ ΕΜΠΟΡΙΑΣ ΦΙΣΤΙΚΙΩΝ ΟΣΟΝ ΑΦΟΡΑ :

α) ΤΗΝ ΠΑΡΑΓΩΓΗ

Πιστεύω πραγματικά ότι αξίζει τον κόπο να δούμε την μελέτη και τις προτάσεις που είχε κάνει ο κύριος Νικολάου το 1993 για βελτίωση των φιστικιών και κατεπέκταση της Ομάδας ολόκληρης. Προτάσεις που τα μέλη τις αποδέχτηκαν μεν, αλλά ποτέ δεν υλοποίησαν. Ας αναλογιστεί κανείς πόσο διαφορετικά τα πράγματα θα μπορούσαν να ήταν, αν όλα αυτά είχαν γίνει πραγματικότητα. Οι προτάσεις του είναι οι εξής :

Για την παραγωγή πρέπει να πραγματοποιηθούν οι κυριότερες καλλιεργητικές φροντίδες όπως :

- Λίπανση
- Ζιζανιοκτονία
- Ψεκασμοί φυτοπροστασίας
- Καλλιέργεια εδάφους και κλάδεμα,

Αν δεν πραγματοποιηθούν όλα τα παραπάνω η παραγωγή της φιστικιάς μειώνεται τόσο ποσοτικά όσο και ποιοτικά.

β) ΤΗΝ ΤΕΧΝΙΚΗ ΒΟΗΘΕΙΑ

Η Ομάδα για την πλήρη λειτουργικότητά της χρειάζεται :

- 1 Λογιστή
- 1 Γεωπόνο
- 1 Εργάτη
- 1 Κομπιούτερ

Το κόστος για την αγορά του κομπιούτερ είχε προϋπολογιστεί στις 500.000 δρχ., ενώ για τον εποχιακό εργάτη στις 336.000 δρχ.

Όσον αφορά τη δαπάνη για την τεχνική βοήθεια του γεωπόνου και του λογιστή, η οποία θα παρέχεται από τον Αγροτικό Συνεταιρισμό Μαρκοπούλου, σύμφωνα με την αριθμ. 11/3/12/1993 απόφαση της Γ.Σ. της Ομάδας, αυτή θ' ανέρχεται στο 16,5 % των μηνιαίων αποδοχών αυτών συμπεριλαμβανομένων και των εργοδοτικών εισφορών και για το έτος 1994 είχε προϋπολογιστεί σε 1.100.000 δρχ.

γ) ΤΗΝ ΕΜΠΟΡΙΑ

Για την βελτίωση της εμπορίας είναι απαραίτητα τα ακόλουθα:

1. Ένας αυτόματος διαλογέας ανοικτών κλειστών συμπληρωματικός του υπάρχοντος για να εξαλειφθεί το ποσοστό 20 % που διαφεύγει της διαλογής του υπάρχοντος, δυναμικότητας 200 kg/h. Το κόστος του διαλογέα αυτού είναι 4.500.000 δρχ.(μην ξεχνάμε ότι πρόκειται για προτάσεις , αλλά και για υπολογισμούς αξιών το έτος 1993, φυσικά σήμερα τα ποσά είναι διαφορετικά). Οι παραγωγοί για να κερδίσουν το ποσοστό 20 % που διαφεύγει της διαλογής του ήδη υπάρχοντος, πληρώνουν 20 δρχ/kg για την 2^η διαλογή σε ιδιώτες.

Από την αγορά αυτού του διαλογέα το όφελος των παραγωγών είναι :

1 ον Ότι η διαλογή θα γίνεται πλήρως στις εγκαταστάσεις της Ομάδας.

2 ον Κερδίζουν τις 20 δρχ./kg που δίνουν στους ιδιώτες για την εκ νέου διαλογή της ποσότητας του μεικτού που μένει.

Η αγορά του διαλογέα αυτού είχε προγραμματιστεί για το έτος 1994.

2. Ένας απαγωγέας ελλειψοβαρών φιστικιών (κούφια), για να εξαλειφθεί το ποσοστό 5 – 10 %. Των κούφιων καρπών που παράγει η φιστικιά και υποβαθμίζει έτσι την ποιότητα και δυσκολεύει τις συνθήκες αξιολόγησής της.

Αν περαστούν τα φιστίκια από αυτόν τον απαγωγέα ο καταναλωτής είναι σίγουρος ότι δεν αγοράζει νοθευμένο προϊόν και ταυτόχρονα οι παραγωγοί δεν

αυξάνουν το κόστος της παραγωγής τους πηγαίνοντας τα φιστίκια τους σε ιδιώτες για την δουλειά αυτή που στοιχίζει 10 δρχ./kg.

Το κόστος του μηχανήματος αυτού είναι 480.000 δρχ. και είχε προγραμματιστεί για το έτος 1994.

3. Για την λειτουργικότητα των δύο διαλογέων δηλαδή του ήδη υπάρχοντος, εκείνου που θα αγορασθεί και του απαγωγέα εν σειρά βάσει του σχεδίου 1, χρειάζονται και :

- 3 σιλό αποθήκευσης
- 2 επικλινή αναβατόρια
- 1 προέκταση αναβατορίου τροφοδοσίας.

Το κόστος των οποίων υπολογίζεται στο σύνολό τους σε 2.240.000 δρχ.

Με τον συνδυασμό των τριών αυτών μηχανημάτων και τον εξοπλισμό τους θα έχουμε ένα σύγχρονο και αυτομάτου λειτουργίας εργαστήριο διαχωρισμού φιστικιών απόλυτης ακρίβειας και μεγάλης παραγωγής.

4. Ένας ψυκτικός θάλαμος συντήρησης ξηρών καρπών χωρητικότητας 50m³ διότι υπολόγιζαν την επόμενη πενταετία ότι θα διπλασιαζόταν η παραγωγή της Ομάδος εφ' όσον θα είχαν αυξηθεί τα μέλη και θα είχαν αρχίσει να παράγουν και τα μικρά δένδρα.

Το κόστος του θαλάμου αυτού είναι 4.200.000 δρχ. και είχε προγραμματιστεί για το έτος 1995.

Το συνολικό κόστος των επενδύσεων για τη βελτίωση της εμπορίας είναι:

- Διαλογέας	4.500.000 δρχ.
- Απαγωγέας	480.000 δρχ.
- Σιλό κ.λ.π.	2.240.000 δρχ.
- Ψυκτικός θάλαμος	<u>4.200.000 δρχ.</u>
ΣΥΝΟΛΟ	11.420.000 δρχ.

Αυτό ήταν ένα μέρος της μελέτης του κύριου Νικολάου Χ. με προτάσεις εξαιρετικά ενδιαφέρουσες σχετικά με τη βελτίωση της ποιότητας, της τεχνικής βοήθειας ,αλλά και της εμπορίας των φιστικιών. Περιλαμβάνει υπολογισμούς κόστους μηχανημάτων αλλά και προσωπικού, ακόμα και επενδύσεις που πρέπει να γίνουν. Είναι μια ολοκληρωμένη μελέτη που θα μπορούσε να αποτελέσει οδηγό για τα βήματα που πρέπει να ακολουθήσουν τα μέλη της Κ.Ο.Π.Α.Σ., ώστε να αναπτυχθεί η Ομάδα τους και να γνωρίσει την οικονομική άνοδο. Δυστυχώς όμως ποτέ δεν την πραγματοποίησαν και δεν είναι τυχαία η σημερινή κατάληξη της Ομάδας.



Ακολουθεί το Σχέδιο 1 όπου φαίνεται η τοποθέτηση του μηχανολογικού εξοπλισμού σε πλάγια όψη (1) και κάτοψη (2).

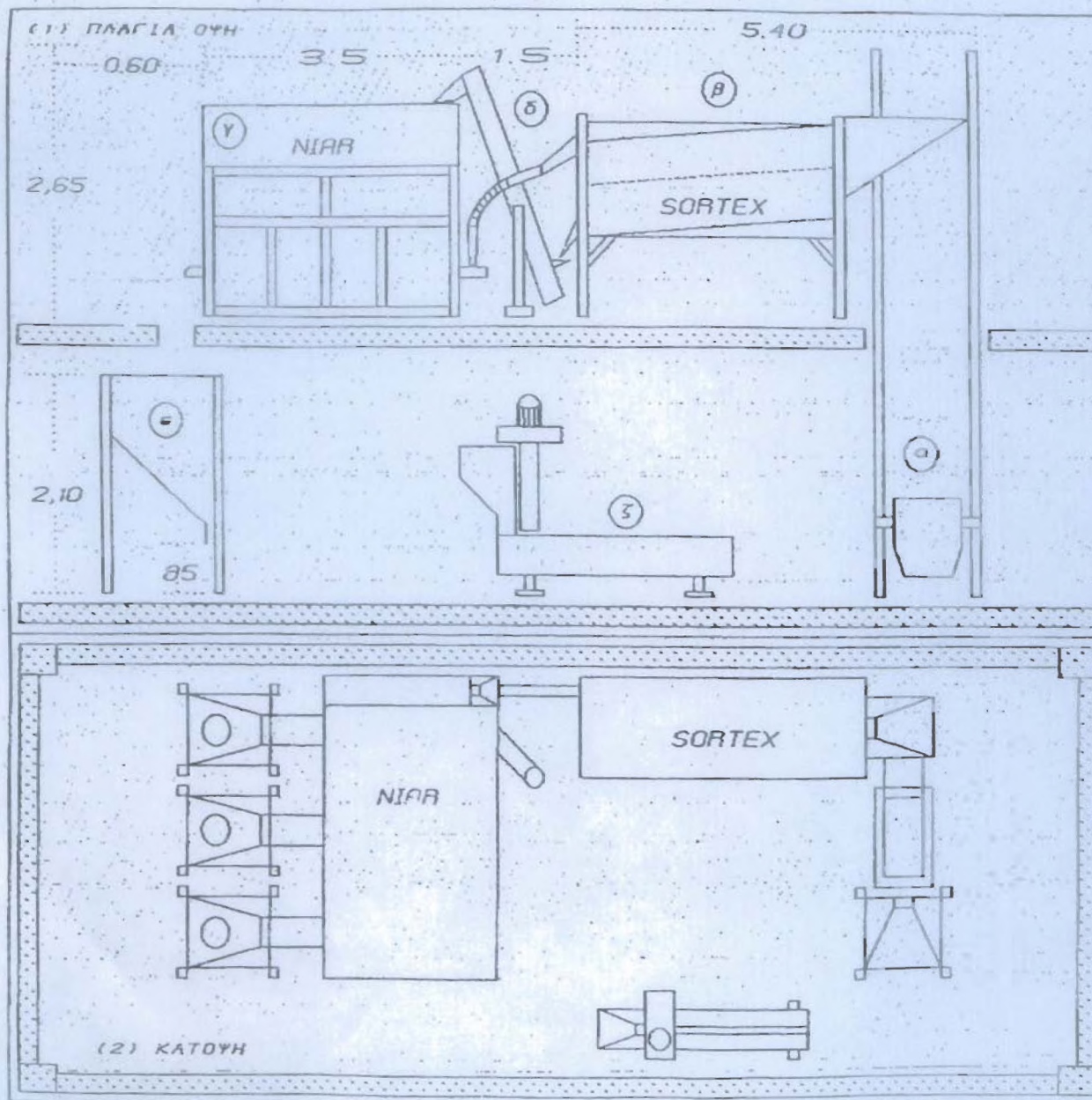

NIAR

ΕΠΕΞΗΓΗΣΕΙΣ

- (α) ΑΝΑΒΑΤΟΡΙΟ ΤΡΟΦΟΔΟΣΙΑΣ
- (β) ΜΗΧΑΝΗ SORTEX
- (γ) ΜΗΧΑΝΗ ΝΙΑΡ
- (δ) ΕΠΙΚΛΙΝΗ ΑΝΑΒΑΤΟΡΙΟ
- (ε) 3 ΣΥΛΟ ΧΩΡΗΤΙ-ΚΟΤΗΤΑΣ 750 ΚΙΛΩΝ ΕΚΑΣΤΟΝ
- (ζ) ΑΠΑΓΩΓΕΑΣ ΚΟΥΦΙΩΝ-ΓΕΜΑΤΩΝ ΦΥΣΤΙΚΙΩΝ

ΣΧΕΔΙΟ 1
ΤΟΠΟΘΕΤΗΣΗ ΤΟΥ ΜΗΧΑΝΟΛΟΓΙΚΟΥ ΕΞΟΠΛΙΣΜΟΥ

Γ ' ΜΕΡΟΣ

ΑΝΑΓΚΑΣΤΙΚΟΣ
ΣΥΝΕΤΑΙΡΙΣΜΟΣ
ΜΑΡΚΟ



ΑΝΑΓΚΑΣΤΙΚΟΣ ΣΥΝΕΤΑΙΡΙΣΜΟΣ « ΜΑΡΚΟ »

ΚΕΦΑΛΑΙΟ 1 °

ΙΣΤΟΡΙΚΗ ΑΝΑΔΡΟΜΗ ΣΥΝΕΤΑΙΡΙΣΜΟΥ

1.1 : α) ΙΣΤΟΡΙΑ ΤΗΣ ΑΜΠΕΛΟΥ ΣΤΟΝ ΕΛΛΑΔΙΚΟ ΧΩΡΟ

Στους φοίνικες , πρώτους θαλασσοπόρους της Μεσογείου αναγνωρίζουν οι ιστορικοί την εισαγωγή της Ευρωπαϊκής Αμπέλου , από τη Μικρασία και τις τότε προσιτές χώρες της Μ. Ανατολής στα νησιά και τις παράλιες περιοχές του Αιγαιοπελαγίτικου χώρου. Με τη σειρά τους οι Έλληνες άποικοι μετέφεραν και διέδωσαν τις όσες εκτιμούσαν στην εποχή τους ποικιλίες στη Μεγάλη Ελλάδα (Ιταλία) και στις αποικίες της Δυτ. Μεσογείου , απ' όπου μετά άρχισε η διείσδυση τους στην Δυτικοευρωπαϊκή ενδοχώρα.

Στους αιώνες που ακολούθησαν ο ελλαδικός χώρος εμπλουτίστηκε σημαντικά με ποικιλίες αμπέλου οι οποίες , ακολουθώντας την ανθρώπινη παλίρροια, των λαών και των στρατιών που οριοθέτησαν τις διάφορες ιστορικές περιόδους στη λεκάνη της Μεσογείου, (Ρωμαίοι, Βυζαντινοί, Φράγκοι κ.λ.π.) συνέχισαν τις « μεταναστεύσεις » τους, από την Ανατολή προς τη Δύση και το Βορρά, για ν' ακολουθήσει, αρκετά αργότερα, η αντίστροφη κίνηση τους · κίνηση που συνεχίζεται μέχρι σήμερα στη Χώρα μας, αφού :

- Σχεδόν αμέσως μετά την ανακήρυξη του Ελληνικού Κράτους πραγματοποιήθηκε η πρώτη οργανωμένη εισαγωγή εκλεκτών οινοποικιλιών του Αλσατικού χώρου και η διάθεση τους στην Πελοπόννησο.

- Η αντιφυλλοξερική αναμπέλωση της Μακεδονίας, Θράκης και Θεσσαλίας μετά τον 1ο Παγκόσμιο Πόλεμο στηρίχθηκε και σε ξενικές, Γαλλικές- κυρίως ποικιλίες κι άλλες που μεταφέρθηκαν από τις γειτονικές χώρες της χερσονήσου του Αίμου.

- Η δημιουργία της – ποσοτικά και ποιοτικά – αξιολογότατης Αμπελογραφικής Συλλογής του Pirovano στη Ρόδο, (που δυστυχώς αφέθηκε και

αυτή, πρόσφατα, να καταστραφεί) προκάλεσε την διάδοση μέσω του Αμπελουργικού φυτωρίου Ρόδου μερικών, επιτραπέζιων κυρίως ποικιλιών στα φυλλοξηριόπληκτα νησιά του Ανατολικού Αιγαίου.

- Μετά τον 2ο Παγκόσμιο Πόλεμο, η εισαγωγή, δοκιμή και διάδοση εκλεκτών ποικιλιών, επιτραπέζιων και περισσότερο οινοποιίας, καθώς και η μετακίνηση επίλεκτων άλλων από τις τελευταίες και ο εμπλουτισμός μ' αυτές αρκετών περιοχών του Ελλαδικού χώρου αποτέλεσε – κι εξακολουθεί ν' αποτελεί – σταθερό πρόγραμμα και συνεχή επιδίωξη του Υπουργείου Γεωργίας.

Έτσι, υπολογίζεται ότι στην εποχή μας καλλιεργούνται στην χώρα 300 περίπου ποικιλίες της ευρωπαϊκής αμπέλου, ενώ παραμένουν ακόμη στη φάση της δοκιμής, ή της περιορισμένης διάδοσης όσες άλλες έχουν πρόσφατα εισαχθεί.

β) ΙΣΤΟΡΙΑ « ΜΑΡΚΟ »

Ο Συνεταιρισμός ΜΑΡΚΟ από τους παλαιότερους της χώρας, λειτούργησε σαν **ιδιότυπη εθιμογενής γεωργοκτηνοτροφική και οικονομική κοινοπραξία** των γαιοκτητών και δημοτών Μαρκοπούλου, αποτελούσε νομικό πρόσωπο ιδιωτικού δικαίου δυνάμει του άρθρου 10 παράγραφος 3 του Νόμου 641/1915.

Η λειτουργία του ανατρέχει προ του έτους 1831. Η ιστορία του χωρίζεται σε δύο περιόδους : πρώτη από το 1831 έως το 1915, που απέκτησε νομική μορφή και η δεύτερη από το 1915 έως σήμερα.

Στην κυριότητα του Συνεταιρισμού περιήλθαν μετά την αποχώρηση των Τούρκων όλες οι άγονες και μη καλλιεργήσιμες εκτάσεις της περιφέρειας του Μαρκοπούλου, με την παράδοση αυτών, στην τότε κοινοτική επιτροπή, η οποία της εκμεταλλεύτηκε με εκμίσθωση της χορτονομής, ενοικίαση ρητινοσυλλογής και ξύλευση. Ενώ, τα κέρδη από τις παραπάνω δραστηριότητες γίνονταν κοινωφελή έργα στο Μαρκόπουλο.

Το 1914 ο Δημοσθένης Σωτηρίου, ο άξιος αυτός Μαρκοπουλιώτης, ιδρύει το **Κοινοτικό Οινοποιείο Μαρκοπούλου**, που στη συνέχεια θα μείνει ως φίρμα **ΜΑΡΚΟ**. Οι έμποροι της τότε περιοχής, θορυβήθηκαν, γιατί συνήθιζαν να εκμεταλλεύονται τους τότε παραγωγούς. Συγκεκριμένα είκοσι μέρες πριν ανοίξει το

Οινοποιείο για να παραλάβει σταφύλια, όριζε την τιμή που θα πλήρωνε το Οινοποιείο την οκά το σταφύλι, χωρίς να λογαριάζει τους εμπόρους. Η τιμή αυτή ήταν πάντα υπέρ του παραγωγού. Οι έμποροι, τότε, μη μπορώντας να αναστρέψουν την κατάσταση, άρχισαν να λογικεύονται και να σέβονται τους παραγωγούς. Έτσι άφησαν τις παράλογες απαιτήσεις τους κατά μέρος.

Στη δεύτερη περίοδο, με διαχειριστή διευθυντή τον Δημοσθένη Σωτηρίου εντάχθηκε το καταστατικό λειτουργίας, στο οποίο αποτυπώνεται ο σκοπός λειτουργίας και ύπαρξης του Συνεταιρισμού ΜΑΡΚΟ, που είναι η προστασία της παραγωγής και η διάθεση των κερδών σε κοινωφελή έργα για το Μαρκόπουλο. Έτσι εκτός από τη διαχείριση των λιβαδιών ο Συνεταιρισμός, ανασκείασε οινοποιεία, έφτιαξε εμφιαλωτήριο, αγόρασε αλωνιστικές μηχανές τις οποίες εγκατέστησε σε ιδιόκτητα οινοποιεία. Επίσης, έφτιαξε υδραγωγεία στο Μαρκόπουλο και στη Μερέντα, εγκατέστησε υποσταθμό της ΔΕΗ μέσα στους χώρους του οινοποιείου και με αυτόν ηλεκτροδοτήθηκε όλο το Μαρκόπουλο.

Παράλληλα με το οινοποιείο ιδρύθηκε το Β΄ Δημοτικό σχολείο, το Αστυνομικό τμήμα, ανακατασκευάστηκαν εκκλησίες, κατασκευάστηκαν δρόμοι, το λιμάνι του Πόρτο Ράφτη, καθώς και οι δεξαμενές αποθήκευσης και μεταφοράς μούστου.

Το 1924 με απόφαση του τότε Υπουργού Γεωργίας, που στηρίχθηκε στο Διάταγμα περί αποκατάστασης ακτημόνων – καλλιεργητών και μέσω του Γραφείου εποικισμού Αττικοβοιωτίας, δόθηκε άδεια για πώληση στον Αναγκαστικό Συνεταιρισμό ΜΑΡΚΟ, του αγροκτήματος Βραώνας 20.000 στρέμματα από τη Μονή Πεντέλης, εφόσον μεταβιβάσει έναντι τιμήματος στους Συνεταιρισμούς Λιοπεσίου και Σπάτων τα 2.000 στρέμματα.

Το υπόλοιπο κτήμα μοιράστηκε σε τέσσερις διανομές το 1924, 1930, 1942, 1963 σε ακτήμονες καλλιεργητές από τον Αναγκαστικό Συνεταιρισμό.

Είναι σημαντικό να αναφερθεί ότι το 1924 η περιοχή Μαρκοπούλου αντιμετώπιζε σοβαρό πρόβλημα ελονοσίας, όπου η πηγή της ήταν το έλος στη Βραώνα. Ο Δημοσθένης Σωτηρίου και πάλι με απόφασή του, θέλησε να το αποξηράνει. Το έργο αυτό δεν ήταν απλό, όπως φαίνεται σήμερα. Εδώ επρόκειτο να δοθεί μια μάχη, όχι εναντίον των κουνουπιών μόνο, αλλά και εναντίον της φτώχειας.

Εξολοθρεύοντας την εστία των κουνουπιών χάριζε στους ακτήμονες του Μαρκοπούλου, μια παχιά και πλούσια γη που επί εκατοντάδες χρόνια έμενε χερσωμένη και η οποία πλέον θα τους χάριζε μια άνετη και πρόσχαρη ζωή.

Αμέσως οργάνωσε συνεργεία τα οποία ξεκίνησαν για το μεγάλο αυτό έργο. Πελώριες αδηφάγε φωτιές καίγανε μερόνυχτα για να καθαρίσουν πρώτα το έδαφος. Το « μεγάλο χαντάκι » όπως το ονόμασαν, για να στραγγίζουν τα νερά ανοίχτηκε ενάμισι μέτρο βάθος, που με τα αναχώματα έφθασε το ύψος των 3 μέτρων. Το πλάτος του ήταν 16 μέτρα και το μήκος 5 χλμ. Τα νερά του έλους μαζεύτηκαν στο χαντάκι και η γη στέγνωσε. Δεξιά και αριστερά του χαντακιού έγιναν περιβόλια. Απ' αυτά, έβγαινε η περίφημη ντομάτα της Βραώνας, που άφησε εποχή στην λαχαναγορά. Φυτεύτηκαν συκιές και αμπέλια που φέρνουν ένα πολύ μεγάλο εισόδημα στους κληρούχους ιδιοκτήτες (όσον αφορά τα σύκα εδώ και πολλά χρόνια γίνεται εξαγωγή τους, όχι πλέον διάμεσου Συνεταιρισμού , αλλά διάμεσου ιδιωτών καλλιεργητών). Στις παρυφές του μεγάλου χαντακιού, φύτεψε χιλιάδες ρίζες μουριές για να θρέφουν οι γυναίκες απ' τα φύλλα τους μεταξοσκώληκες. Ένας ολόκληρος κόσμος, υπό την επίβλεψη των υπαλλήλων της Συνδιοκτησίας, δούλεψε εντατικά για να φέρει εις πέρας το έργο αυτό.

Ο Δημοσθένης Σωτηρίου υπήρξε ο σωτήρας και οραματιστής στην περιοχή του Μαρκοπούλου, όπου πάλευε για το δίκαιο και για ένα καλύτερο αύριο για τους συμπολίτες του. Μετά το θάνατό του, οι διάδοχοι του, δυστυχώς, δεν μπόρεσαν να κρατήσουν τη γραμμή του, να ακολουθήσουν τον όμορφο δρόμο που αυτός χάραξε. Και αναρωτιέμαι το Γιατί;

Σήμερα στον Αναγκαστικό Συνεταιρισμό ΜΑΡΚΟ έχουν απομείνει 3.000 στρέμματα στην περιοχή.

Τέλος στη δεκαετία του 1980 φτιάχτηκε νέο υπερσύγχρονο εμφιαλωτήριο και αγοράστηκαν μεταλλικές δεξαμενές και άλλα μηχανήματα, προκειμένου να αναπτυχθεί ένα νέο, πρωτοποριακό πρόγραμμα παραγωγής, με σκοπό την άνοδο των πωλήσεων και την αντιμετώπιση του σκληρού ανταγωνισμού.

ΚΕΦΑΛΑΙΟ 2 °

ΜΕΛΗ & ΔΙΟΙΚΗΤΙΚΗ ΟΡΓΑΝΩΣΗ

2.1 : α) ΣΚΟΠΟΣ ΑΝΑΓΚΑΣΤΙΚΟΥ ΣΥΝΕΤΑΙΡΙΣΜΟΥ ΜΑΡΚΟ

Σκοπός του Συνεταιρισμού είναι η θεραπεία των κοινωφελών αναγκών του Δήμου Μαρκοπούλου, μέσω της διάθεσης των εσόδων από τη διαχείριση της περιουσίας του, επιπλέον δε και η προστασία και βελτίωση των όρων της παραγωγής των αμπελουργών και των γεωργοκτηνοτρόφων Δημοτών Μαρκοπούλου. Προς τον σκοπό αυτόν :

- ⊗ Ενοικιάζει προς μέλη του κτηνοτρόφους τις μη καλλιεργήσιμες εκτάσεις για την χορτονομή.
- ⊗ Αποκτά ή ενοικιάζει οινοποιητικές εγκαταστάσεις προς οινοποίηση των σταφυλιών που προσκομίζουν τα μέλη στο Συνεταιρισμό.
- ⊗ Πωλεί τα παραγόμενα προϊόντα του σε άλλα οινοποιεία ή σε άλλους συνεταιρισμούς ή σε πάσης φύσεως νομικά πρόσωπα ιδιωτικού δικαίου
- ⊗ Εκτελεί εργασίες σε συνεργασία με άλλες συνεταιριστικές οργανώσεις, για την προστασία της τιμής των σταφυλιών της περιοχής Μεσογείων Αττικής.
- ⊗ Προβαίνει στην από κοινού καταπολέμηση των νόσων των αμπέλων.
- ⊗ Αναπτύσσει δραστηριότητες που αποσκοπούν στην ανύψωση του επαγγελματικού, πνευματικού, κοινωνικού και εκπολιτιστικού επιπέδου των μελών του.

β) : ΜΕΛΗ – ΔΙΟΙΚΗΣΗ

Τα μέλη του Αναγκαστικού Συνεταιρισμού ΜΑΡΚΟ απαριθμούνται συνολικά σε 365.

ΠΡΟΕΔΡΟΣ : Στουραϊτης Ιωάννης

ΑΝΤΙΠΡΟΕΔΡΟΣ : Κολιαβασίλης Γεώργιος του Νικολάου

ΜΕΛΗ : Παναγιώτου Ιωάννης

Μεθενίτης Κωνσταντίνος

Τσουρμπάνης Αθανάσιος
Παπαγιαννάκος Ιωάννης
Κολιαβασίλης Γεώργιος του Θεοδώρου

Τα μέλη έχουν δικαίωμα :

- 1ο. Να λαμβάνουν μέρος στις Γενικές Συνελεύσεις και να μετέχουν στις συζητήσεις και στις ψηφοφορίες προς λήψη αποφάσεων.
- 2ο. Να λαμβάνουν γνώση των πρακτικών των Γεν. Συνελεύσεων οποτεδήποτε, του Ισολογισμού και του λογαριασμού καθαρών εσόδων και ζημιών.
- 3ο. Να εκλέγονται στην διοίκηση του Συνεταιρισμού.
- 4ο. Να συμμετέχουν στην από κοινού οινοποίηση
- 5ο. Να απολαμβάνουν τα έργα κοινής ωφέλειας υπό το Συνεταιρισμό εκτελούμενα.

Τα μέλη έχουν υποχρέωση :

- 1ο. Να πληρώνουν στο Ταμείο του συνεταιρισμού τα δικαιώματα εγγραφής.
- 2ο. Να συμμορφώνονται ακριβώς προς το καταστατικό και τις αποφάσεις της Γ.Σ.
- 3ο. Να εισφέρουν έκαστος προς σχηματισμό τακτικού ή έκτακτου αποθεματικού κεφαλαίου.

ΔΙΟΙΚΗΤΙΚΑ ΟΡΓΑΝΑ ΣΥΝΕΤΑΙΡΙΣΜΟΥ :

Ανώτατο όργανο του Συνεταιρισμού είναι η ΓΕΝΙΚΗ ΣΥΝΕΛΕΥΣΗ. Απαρτίζεται απ' όλα τα μέλη που είναι εγγεγραμμένα στο σχετικό κατάλογο του Συνεταιρισμού, καταρτιζόμενο σύμφωνα με τις διατάξεις του άρθρου 5 του παρόντος καταστατικού. Η Γ.Σ. συνέρχεται τακτικά μεν μια φορά το χρόνο στο πρώτο εξάμηνο αυτού, εκτάκτως, δε όσες φορές κριθεί αναγκαίο από το Δ.Σ. Την σύγκληση έκτακτης Γ.Σ. μπορεί να ζητήσει το ένα εικοστό των μελών του Συνεταιρισμού με αίτηση στο Δ.Σ. Για να είναι έγκυρη η συνέλευση απαιτείται η παρουσία τουλάχιστον του μισού αριθμού των μελών. Κάθε μέλος έχει μια ψήφο και οι αποφάσεις λαμβάνονται με απόλυτη πλειοψηφία.

Μερικές αρμοδιότητες της είναι :

- ☆ Η επίβλεψη των εργασιών του Συνεταιρισμού
- ☆ Αποφασίζει για έγκριση του προϋπολογισμού εσόδων / εξόδων, Ισολογισμού
- ☆ Αποφασίζει περί πάσης φύσεως αγορά / εκποίηση των οποίων η δαπάνη υπερβαίνει το ποσό του 1 εκατομμυρίου δρχ.
- ☆ Καθορίζει την από τα μέλη του συνεταιρισμού καταβλητέα εισφορά προς σχηματισμό τακτικού ή έκτακτου αποθεματικού κεφαλαίου.
- ☆ Εκλέγει το Δ.Σ.
- ☆ Ορίζει τα δικαιώματα εγγραφής, τροποποιεί το καταστατικό κ.τ.λ.

Η διοίκηση του Συνεταιρισμού ασκείται από το ΔΙΟΙΚΗΤΙΚΟ ΣΥΜΒΟΥΛΙΟ που αποτελείται από 7 τακτικά μέλη και 3 αναπληρωματικά. Τα μέλη του Δ.Σ. εκλέγονται από τη Γ.Σ. του Συνεταιρισμού. Η διάρκεια της θητείας του είναι 4 χρόνια. Οι εκλογές για ανάδειξη νέου Δ.Σ. διενεργούνται ανά τετραετία και κατά το μήνα Μάρτιο του τελευταίου έτους. Το αποτέλεσμα της ψηφοφορίας θεωρείται έγκυρο όταν συγκεντρωθεί το 51 % των ψήφων. Το Δ.Σ. έχει καθήκον να επιβλέπει και να εφαρμόζει τα διατασσόμενα από τον Νόμο, το καταστατικό, τον κανονισμό των εργασιών και τις αποφάσεις της Γ.Σ.

Επίσης έχει καθήκον :

- ☼ Να εκμισθώνει κατά τις επικρατούσες συνθήκες και έθιμα για κάποια περίοδο, τη βοσκή των ιδιοκτητών στην περιφέρεια Μαρκοπούλου αγρών
- ☼ Προσδιορίζει την τιμή αγοράς των σταφυλιών.
- ☼ Προσδιορίζει και ελέγχει τις δαπάνες που έχουν σχέση με τις ανάγκες και τη λειτουργία του Συνεταιρισμού.
- ☼ Συνάπτει δάνεια από την Αγροτική Τράπεζα.
- ☼ Διαθέτει αναγκαία ποσά από τα έσοδα του για την κάλυψη κοινωφελών αναγκών των κατοίκων του Μαρκοπούλου.
- ☼ Αποφασίζει για την εγγραφή ή διαγραφή μελών
- ☼ Επαγρυπνεί τη συντήρηση των μηχανημάτων και λοιπών εγκαταστάσεων
- ☼ Επιβλέπει κατά μήνα την τακτική τήρηση των λογιστικών βιβλίων, τα εμπορεύματα, τα υπάρχοντα στις αποθήκες, τα χρήματα στο Ταμείο κ.τ.λ.

2.2 : ΣΧΕΔΙΑΓΡΑΜΜΑ ΙΕΡΑΡΧΙΑΣ ΜΑΡΚΟ

Ο Συνεταιρισμός αποτελείται από 7 τμήματα στα οποία εργάζονται συνολικά 13 άτομα.

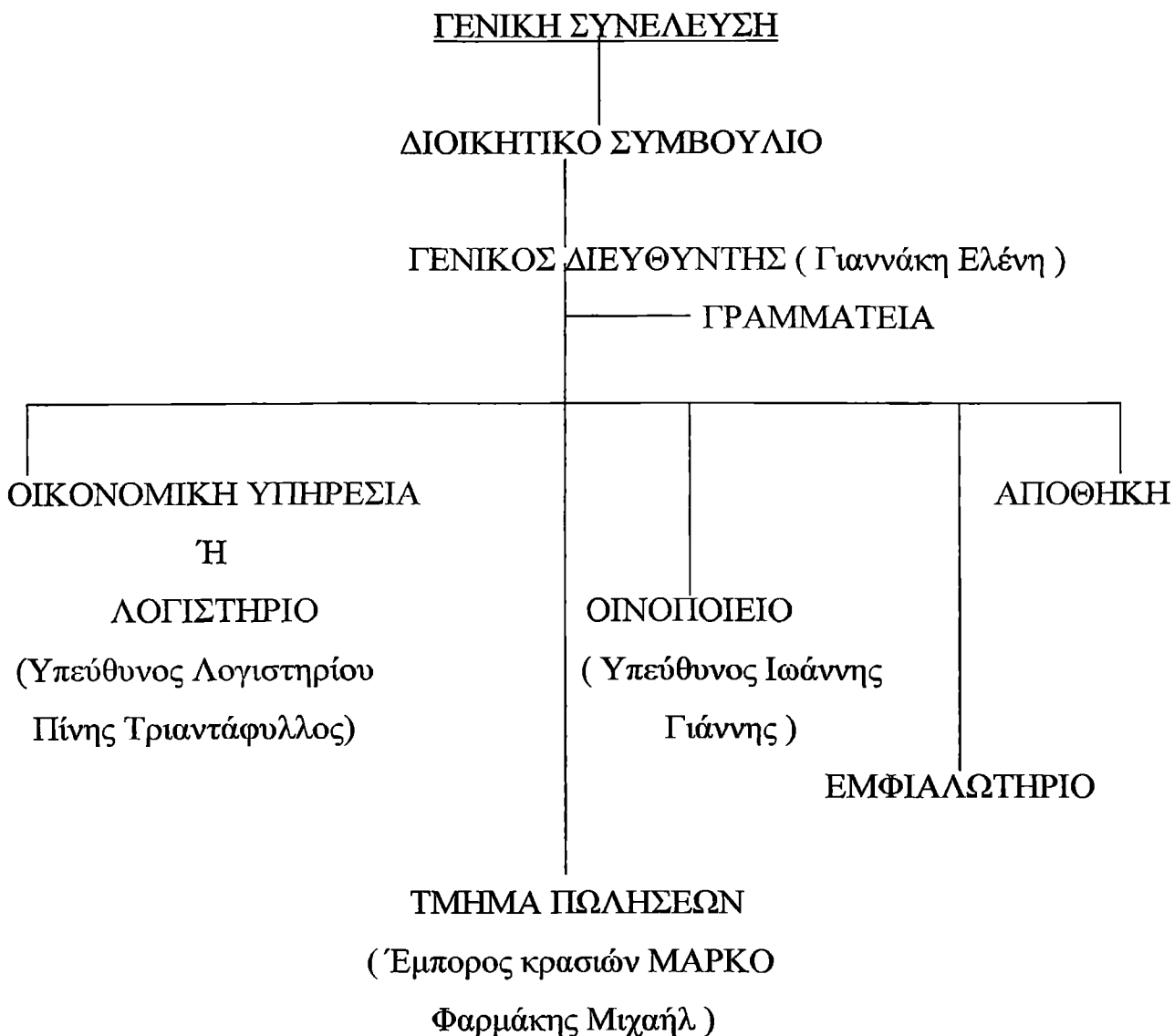

Στο επόμενο κεφάλαιο και συγκεκριμένα στην ενότητα 3.2 Περιγραφή Εγκαταστάσεων, θα γίνει αναλυτική αναφορά για το πώς λειτουργούν τα τμήματα αυτά.

ΚΕΦΑΛΑΙΟ 3 °

ΔΡΑΣΤΗΡΙΟΤΗΤΕΣ & ΛΕΙΤΟΥΡΓΙΑ ΑΝΑΓΚΑΣΤΙΚΟΥ ΣΥΝ. ΜΑΡΚΟ

3.1 : ΔΡΑΣΤΗΡΙΟΤΗΤΕΣ " ΜΑΡΚΟ "

Η κύρια δραστηριότητα του Συνεταιρισμού είναι η εμπορία κρασιού. Ο ίδιος έχει δημιουργήσει για την καλυτέρευση της ποιότητας του κρασιού που παράγει ένα υπερσύγχρονο οινοποιείο, με το σκεπτικό ότι οι πωλήσεις του θα αυξηθούν και θα μπορέσει να καλύψει το κόστος. Στην πορεία θα δούμε πως η επένδυση αυτή στάθηκε μοιραία για το Συνεταιρισμό.

Στο παρελθόν, ο Συνεταιρισμός έκανε εξαγωγές οίνου σε διάφορες χώρες όπως Αμερική, Βέλγιο, Γερμανία, Ολλανδία κ.τ.λ. και οι πωλήσεις του βρίσκονταν στο ύψιστο σημείο. Τα τελευταία χρόνια όμως οι πωλήσεις έχουν μειωθεί αισθητά, ο Συνεταιρισμός δεν κάνει πλέον εξαγωγές και τα προϊόντα του καλύπτουν κυρίως την τοπική αγορά , προωθώντας τα σε κάβες, πρατήρια, Super Markets, εστιατόρια και ταβέρνες.

Ο Συνεταιρισμός παλιά έπαιρνε και επιδοτήσεις από το Κράτος λόγω της αυξημένης παραγωγής αλλά και λόγω της πώλησης μεγάλων ποσοτήτων οίνου. Σήμερα λόγω χρεών και αδυναμίας εξοφλήσεως τους δεν του χορηγείται πλέον. Βέβαια ο ίδιος κάνει πολύτιμη προσπάθεια για ανάκαμψη αν και χρειάζεται αρκετή δουλειά και επιμονή, καθώς επίσης και τη βοήθεια – υποστήριξη της τοπικής κοινωνίας, στην οποία είναι εγκατεστημένος.

3.2 : ΠΕΡΙΓΡΑΦΗ ΕΓΚΑΤΑΣΤΑΣΕΩΝ

1. Τμήμα Παραλαβής

Το τμήμα αυτό στο οινοποιείο πρέπει να σχεδιασθεί για την σύντομη και γρήγορη παραλαβή κυρίως των σταφυλιών αλλά και των άλλων προμηθειών.

Το κύριο μέρος του τμήματος αυτού καλύπτεται συνήθως από υπόστεγο. Αυτό διευκολύνει τις εργασίες παραλαβής αλλά και το μικροβιακό και εντομολογικό έλεγχο μέσα στο οινοποιείο. Το τμήμα αυτό περιλαμβάνει τα εξής μηχανήματα και εγκαταστάσεις :



Αυτόματη πλάστιγγα παραλαβής σταφυλιών

Γεφυροπλάστιγγα

Είναι απαραίτητη για να ζυγίζει κυρίως τα σταφύλια που θα επεξεργασθεί το εργοστάσιο. Συνήθως ζυγίζεται το φορτηγό αυτοκίνητο ή και η πλατφόρμα γεμάτα και πάλι μετά την παραλαβή των σταφυλιών άδεια για τον υπολογισμό εκ διαφοράς του βάρους των σταφυλιών.

Στο σύγχρονο οινοποιείο του Συνεταιρισμού μαζί με την ζύγιση συνδυάζεται και η σακχαρική μέτρηση Μπωμέ (B) , με ειδικό σακχαρόμετρο τοποθετημένο μαζί με δειγματολήπτη σε μηχανήμα που έχει περιφερόμενο, πάνω από το φορτηγό με τα σταφύλια, βραχίονα.

Η γεφυροπλάστιγγα μαζί με το μηχανήμα δειγματοληψίας – σακχαρομέτρησης έχουν κοινό ηλεκτρονικό δέκτη – εκτυπωτή ο οποίος τυπώνει τα αποτελέσματα των μετρήσεων αυτών μαζί με τα στοιχεία του παραγωγού των σταφυλιών για να πληρωθεί για το προϊόν του.

Η ζύγιση των σταφυλιών όμως μπορεί να γίνει κατά το άδειασμα τους στην σταφυλοδόχο του οινοποιείου όπου ταυτόχρονα γίνεται και η δειγματοληψία – σακχαροποίηση, γι' αυτήν την περίπτωση υπάρχουν ειδικές κατασκευής σταφυλοδόχους.



Ζυγιστήριο

Σταφυλοδόχοι

Είναι τσιμεντένιες με επικλινή πλευρικά τοιχώματα που καταλήγουν σε αύλακα όπου είναι τοποθετημένος κοχλίας προώθησης σταφυλιών. Έχουν χωρητικότητα 5, 10 ή και 20 τόνων και είναι σε υπόστεγο μπροστά από το κυρίως κτήριο του οινοποιείου.

Τα μεγαλύτερα οινοποιεία έχουν 2-3 σταφυλοδόχους ή και περισσότερες. Χρειάζεται μεγάλη προσοχή στην σωστή τοποθέτησή τους στο χώρο του οινοποιείου για εύκολη προσπέλαση των φορτηγών αυτοκινήτων ή τρακτέρ κ.λ.π. και επίσης στην σωστή τοποθέτησή τους σε σχέση ιδιαίτερα με το εκκραγιστήριο που θα τροφοδοτηθεί.



Παραλαβή σταφυλιών

Σταυλόδοχοι



Σταυλόδοχοι



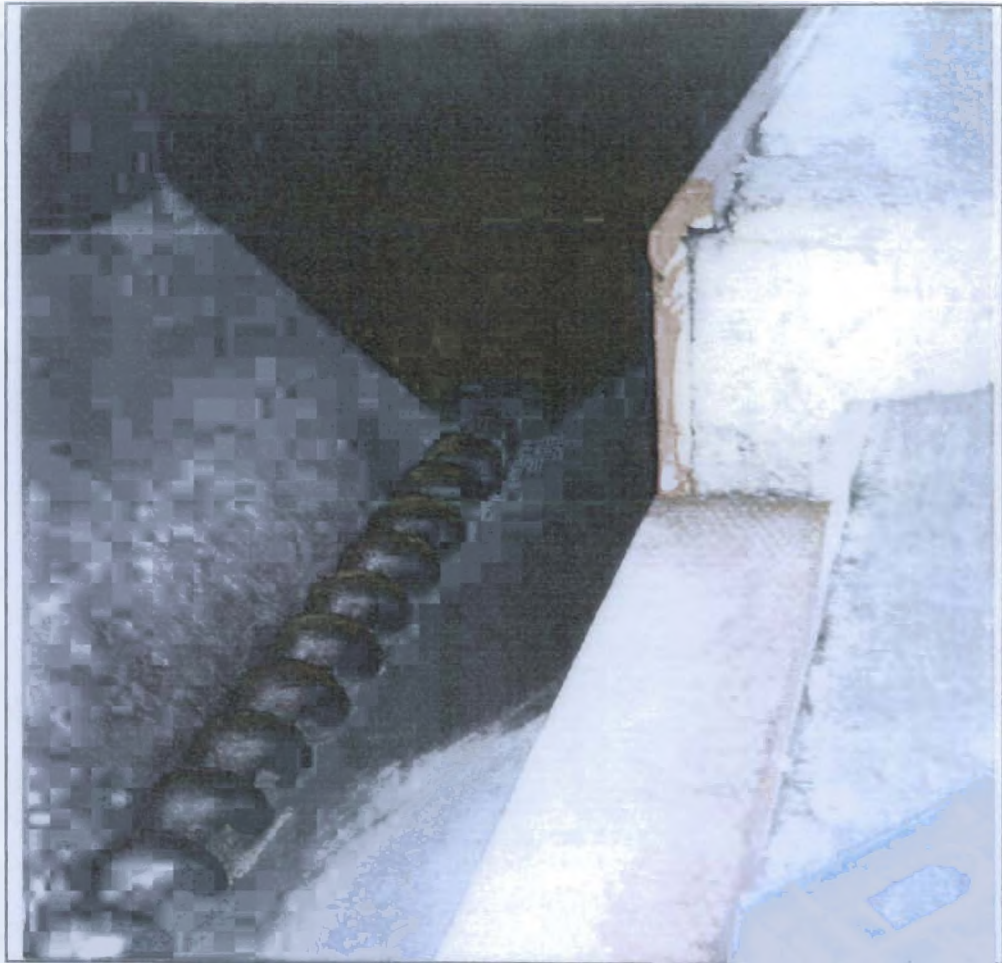

Κοιλίας σταφυλοδόχου

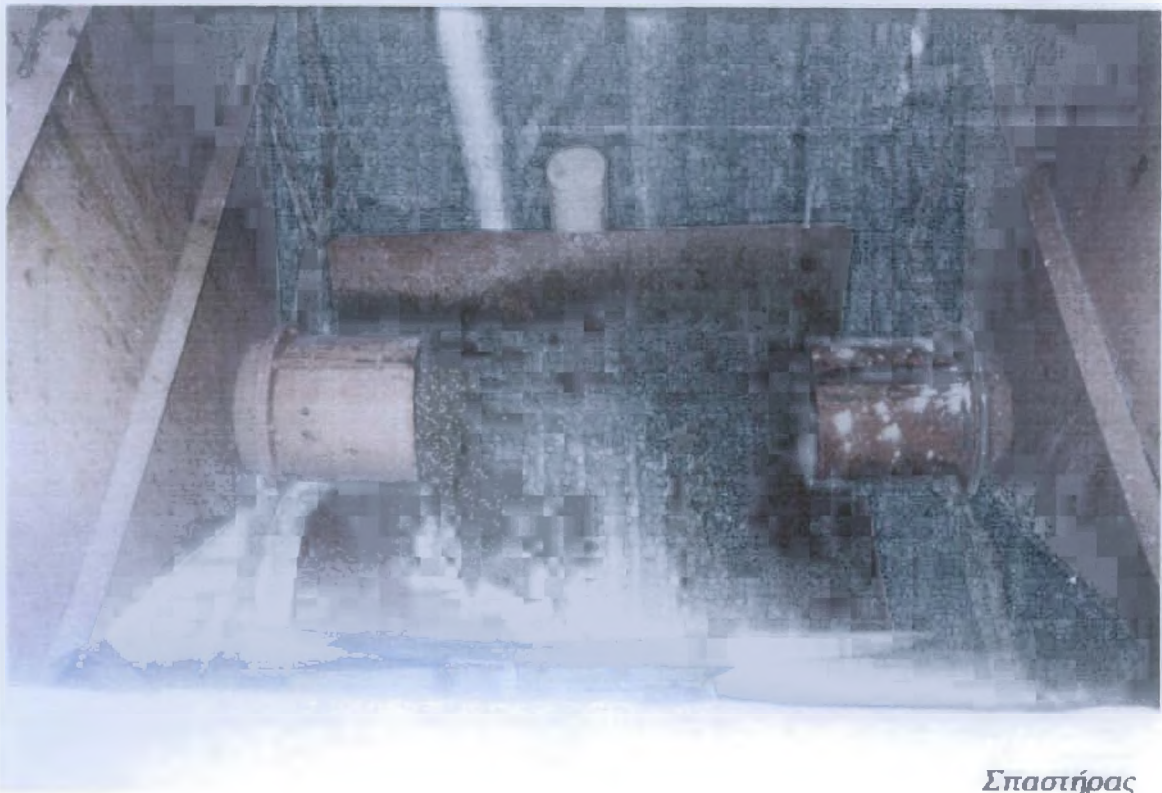

Σπαστήρας

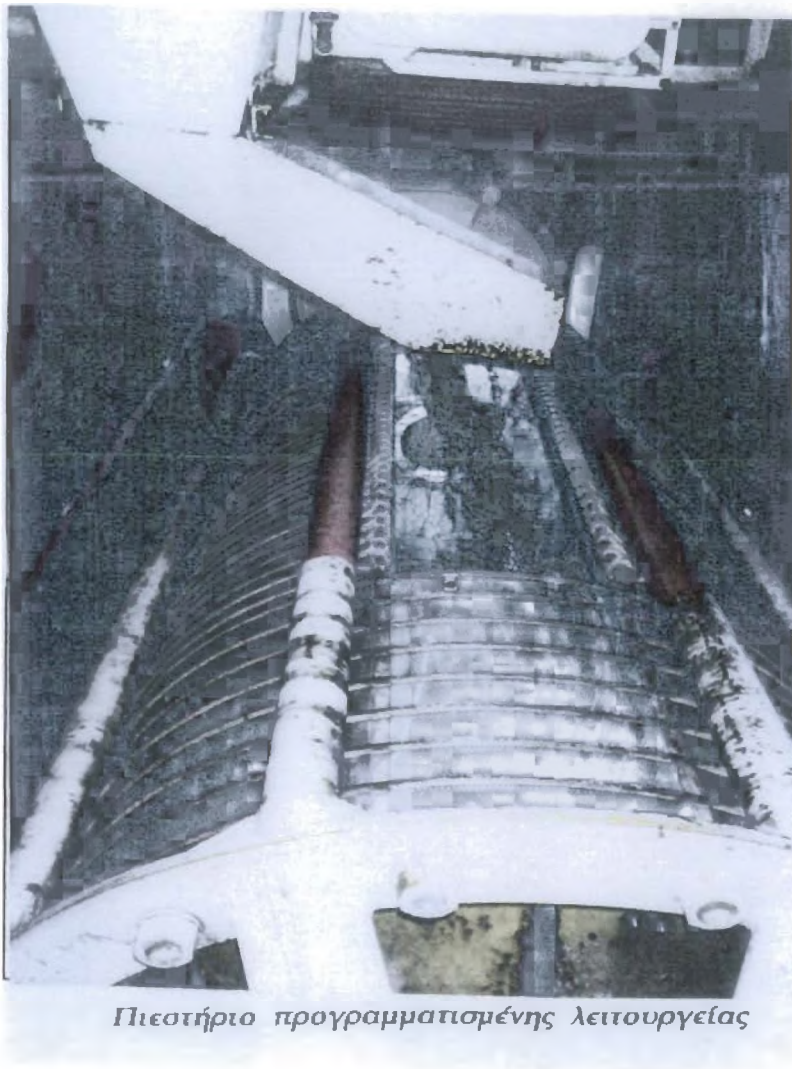

Πιεστήριο προγραμματισμένης λειτουργίας

2. Τμήμα Γλευκοποίησης.

Από την σταφυλοδόχο τα σταφύλια προωθούνται σε αύλακες με κοχλίες στο Εκκραγιστήριο – θλιπτήριο που είναι τοποθετημένο σε κατάλληλη θέση υποδοχής σε επίπεδο κάτω τον σταφυλοδόχων στο μπροστινό μέρος του κυρίως εργοστασίου.

Στο μηχάνημα αυτό ξεχωρίζονται οι ρόγες από τα τσάμπουρα. Όσο πιο ολόκληρες ρόγες μπορεί να δώσει το μηχάνημα αυτό, τόσο πιο καλό θεωρείται. Τα

τσάμπουρα από το μηχάνημα αυτό κατευθύνονται με σύστημα αναρρόφησης, έξω από το εργοστάσιο, στο πλάι του, απ' όπου οι γεωργοί το παίρνουν για λίπασμα

Από το εκκραγιστήριο – πλυντήριο ο σταφυλοπολτός (ρόγες ολόκληρες – σπασμένες) με αντλία σταφυλοπολτού κατευθύνεται στο **προπιεστήριο – πιεστήριο** στην περίπτωση λευκής οινοποίησης ή στους οινοποιητές στην ερυθρά οινοποίηση.

Αυτά τα μηχανήματα είναι τοποθετημένα στο κυρίως εργοστάσιο σε χώρο αμέσως πίσω από το **εκκραγιστήριο – θλιπτήριο**. Το οινοποιείο περιέχει στις εγκαταστάσεις του και **πιεστήριο συνεχούς λειτουργίας**.



Πιεστήριο

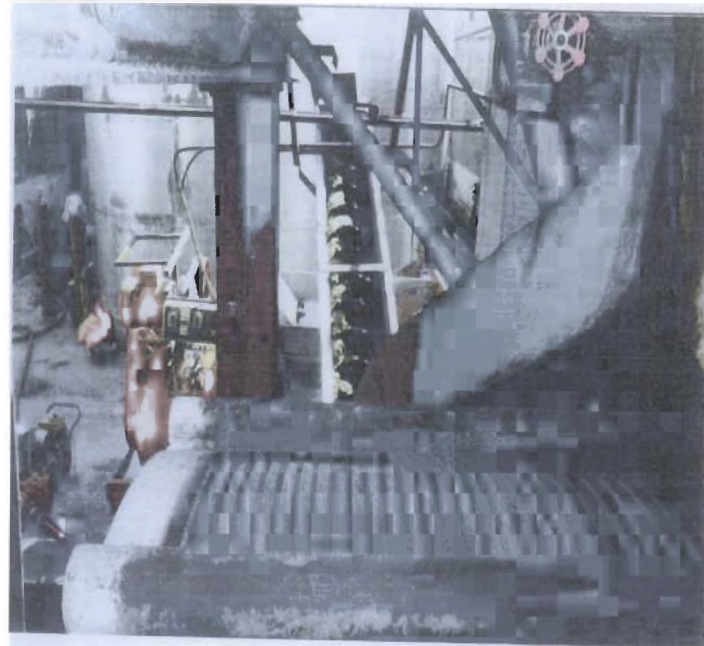
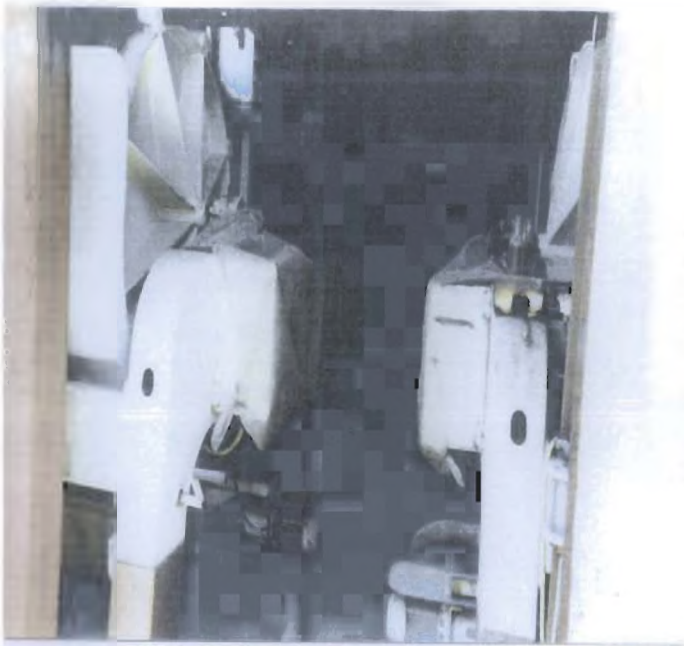

Προπεστήριο



Προπεστήριο



Πιεστήριο συνεχούς λειτουργίας κοκ



Τμήμα δείωσης δεξαμενών

3. Τμήμα Οινοποίησης – Δεξαμενών.

Όπως ήδη αναφέρθηκε, στην περίπτωση της ερυθράς οινοποίησης ο σταφυλοπολτός από το εκκραγιστήριο – θλιπτήριο κατευθύνεται στους **οινοποιητές**.

Αυτά τα μηχανήματα είναι σχετικά καινούργια και ο Συνεταιρισμός ΜΑΡΚΟ διαθέτει τέτοια. Όμως για να γίνει καλύτερα κατανοητό το τι ακριβώς κάνουν αυτοί, είναι καλύτερο να περιγράψουμε πως γινόταν παλιά η κλασική ερυθρά οινοποίηση.

Στο παλιό σύστημα ερυθράς οινοποίησης, ο σταφυλοπολτός προωθούνταν σε τσιμεντένια δεξαμενή, όπου παρέμενε εκεί για ζύμωση 2-3 ημέρες, στη συνέχεια ο υπεύθυνος έκανε περιοδικές ανακυκλώσεις γλεύκους (του μείγματος από το μούστο και τα πολτοποιημένα σταφύλια)

Με δειγματοληψίες παρακολουθούσε την εξέλιξη του χρώματος του ζυμούμενου γλεύκους και μετά την απόκτηση του επιθυμητού χρώματος χώριζαν το γλεύκος από τα σταφύλια.

Τα σταφύλια, μετά τα περνάνε από το πιεστήριο και ο μούστος που θα δώσουν είναι το γνωστό σε όλους μας τσίπουρο, αφού βέβαια γίνει πρώτα η ζύμωση του. Η ολοκλήρωση της ζύμωσης των διαφόρων κατηγοριών γλεύκους (μούστου) γίνεται σε ξεχωριστές δεξαμενές.

Οι **οινοποιητές ερυθράς οινοποίησης** τώρα, είναι **ανοξειδωτες δεξαμενές** εφοδιασμένες με σύστημα ανακύκλωσης του μούστου, άντλησης του μούστου και απομάκρυνσης των σταφυλιών.

Το κυριότερο πλεονέκτημα τους έναντι της κλασσικής οινοποίησης είναι ότι όλα είναι αυτοματοποιημένα και ότι γίνεται δυνατή η λήψη του επιθυμητού χρώματος πιο γρήγορα. Πέρα από τις ανοξειδωτες δεξαμενές όπου γίνεται η ζύμωση πιο πίσω είναι και οι **δεξαμενές αποθήκευσης**. Πάνω από τις ανοξειδωτες δεξαμενές μπορούμε να διακρίνουμε τις **αντλίες κρασιού – μούστου που είναι κυλινδρικού τύπου**, που διευκολύνουν τις μεταφορές των προϊόντων.



Ανοξειδωτες δεξαμενές γλευκοποίησης



Αναξείδωτες δεξαμενές γλυκοποίησης

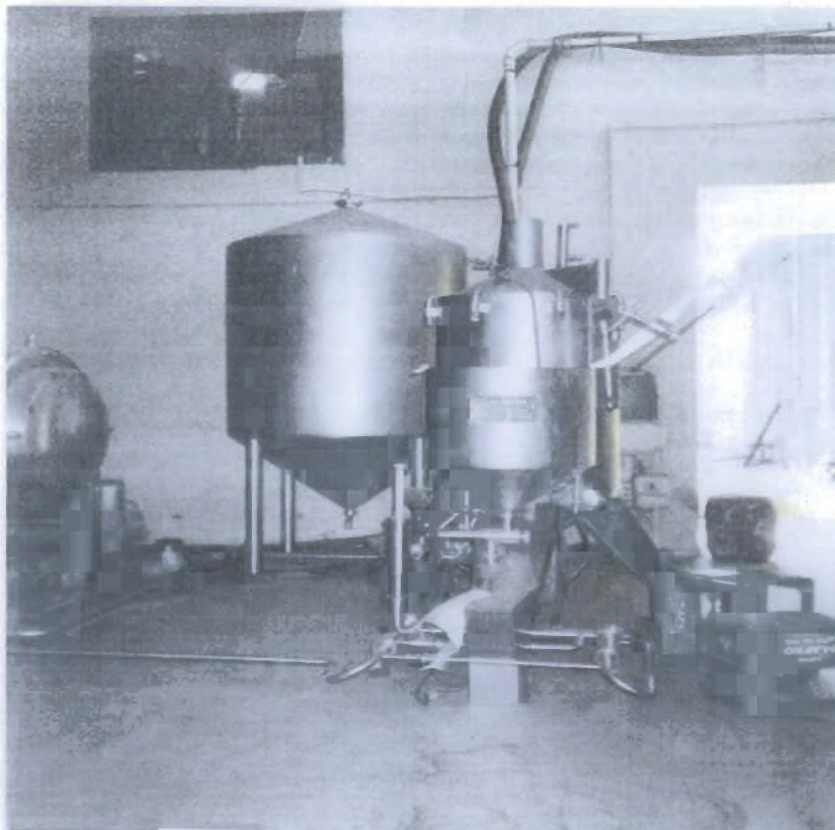

Φίλτρο γης διατόμου τμήματος ψυκτικού

4. Τμήμα Ψύξης – Σταθεροποίησης

Το οινοποιείο έχει σημαντικές ψυκτικές ανάγκες. Το ψύχος χρειάζεται για την ψύξη του γλεύκους (για την παραγωγή κρασιών ποιότητας είναι απαραίτητο) και για την ψύξη του κρασιού, για την επίτευξη της σταθεροποίησης του πριν την εμφιάλωση.

Οι μεγαλύτερες ανάγκες ψύξης είναι αυτές κατά τη διάρκεια της γλευκοποίησης. Με την εφαρμογή ψύξης στη ζύμωση, αυτή, γίνεται κάτω από πιο ελεγχόμενες συνθήκες, διαρκεί περισσότερο και συγκρατούνται τα αρωματικά συστατικά στο παραγόμενο κρασί σε πολύ μεγαλύτερο βαθμό. Οι επιθυμητές γενικά θερμοκρασίες ζύμωσης είναι περίπου 18° C για τα λευκά και 28° C για τα κόκκινα κρασιά.

Η ψύξη για το Συνεταιρισμό ΜΑΡΚΟ είναι αναγκαία μια και διαθέτει μεταλλικές δεξαμενές, όπου οι θερμοκρασίες ζύμωσης ανεβαίνουν εύκολα σε υψηλά επίπεδα, για το λόγο αυτό διαθέτει μηχάνημα **Ψυκτικό Σταθεροποίησης οίνου**, όπου είναι απαραίτητο ακόμα και για την σταθεροποίηση του κρασιού από τα τρυγικά αλατα. Το μηχάνημα αυτό τοποθετείται σε ιδιαίτερο χώρο στο Συνεταιρισμό. Δίπλα από το μηχάνημα Σταθεροποίησης υπάρχει και ένα μηχάνημα φίλτρου γης διατόμου, όπου φιλτράρει το κρασί από διάφορες ουσίες.

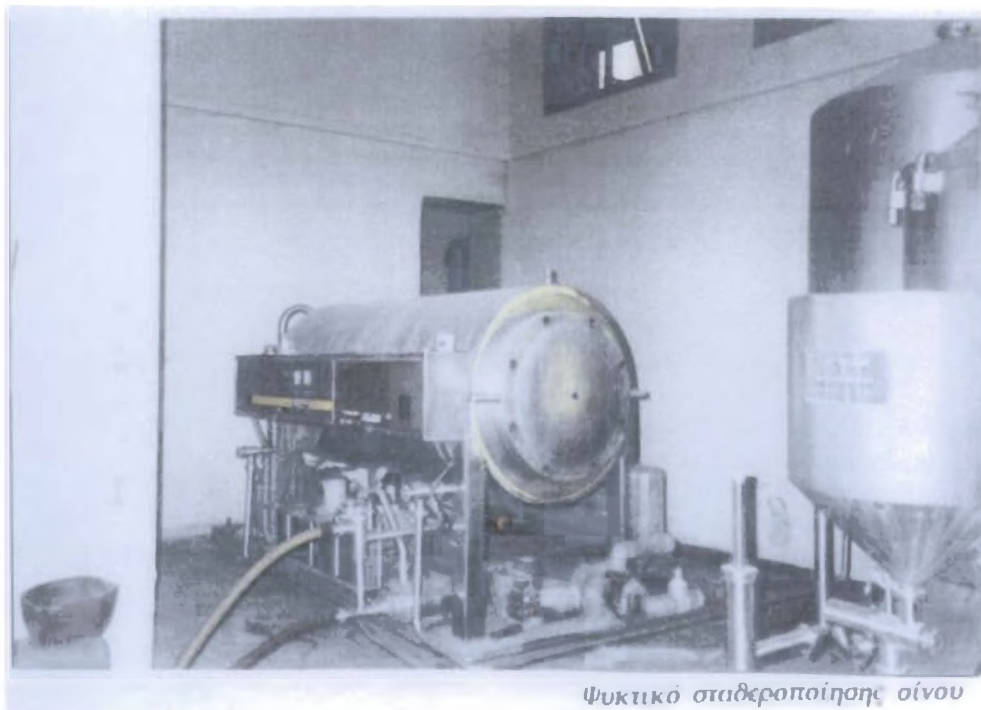

Ψυκτικό σταθεροποίησης οίνου

5. Τμήμα Διαύγασης

Ο Συνεταιρισμός διαθέτει ένα ακόμα μηχάνημα **φίλτρου γης διατόμου**, το οποίο είναι τοποθετημένο σε ρόδες για διευκόλυνση των εργασιών. Η χρησιμοποιούμενη γη διατόμων είναι διαφόρων μεγεθών κόκκων- πόρων.

Το φίλτρο αυτό κάνει το « χονδρό » φιλτράρισμα, συνήθως αρκεί για την πώληση κρασιού χύμα.

Το **φίλτρο χαρτιού** κάνει το ψιλό φιλτράρισμα και χρησιμοποιείται πριν την εμφιάλωση. Το μέγεθος των πόρων του φίλτρου καθορίζει το πόσο ψιλό φιλτράρισμα θα γίνει.

Για πιο ψιλό φιλτράρισμα χρησιμοποιείται το φίλτρο μεμβράνης, που συγκρατεί ακόμα και τους περισσότερους μικροοργανισμούς. Τα φίλτρα χαρτιού και φίλτρα μεμβράνης είναι και αυτά φερόμενα σε ρόδες.

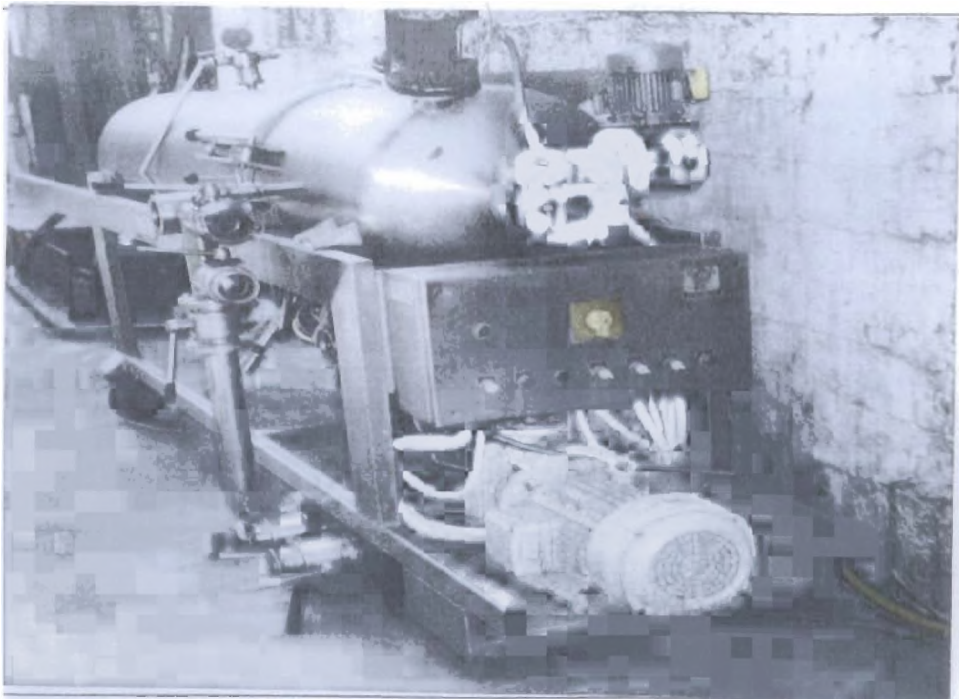

Φίλτρο γης διατόμου

6. Κάβα

Στην κάβα του οινοποιείου γίνεται η παλαίωση των κρασιών. Υπάρχει γενικά μια σύγχυση γύρω από το θέμα. Ο γενικός κανόνας πάντως που ακούγεται συχνά ότι τα κρασιά βελτιώνονται με την παλαίωση δεν είναι σωστός. Αυτό που πρέπει κάποιος να ερευνήσει για να διαπιστώσει αν τα κρασιά έχουν γίνει καλύτερα με την πάροδο του χρόνου είναι ο χώρος παλαίωσης και τα μέσα (δηλαδή βαρέλια, μπουκάλια) ώστε να έχει μια πιο σαφή εικόνα για την ποιότητα.

Κατά κανόνα τα λευκά ξηρά δεν κερδίζουν ποιοτικά με την παλαίωση. Περισσότερο, φαίνεται ωφέλιμη στα πλούσια σε χρώμα, άρωμα και σώμα κόκκινα ξηρά και γλυκά και σε ορισμένα λευκά – γλυκά. Η κάβα του Συνεταιρισμού έχει σταθερές και σχετικά χαμηλές θερμοκρασίες. (Κάτι που ακόμα έμαθα από την περιήγησή μου στο Συνεταιρισμό είναι ότι όσον αφορά τα βαρέλια παλαίωσης καλύτερα θεωρούνται τα δρύινα. Επίσης οι διαστάσεις του βαρελιού, όπως και το είδος του ξύλου έχουν σημαντική επίδραση στα δημιουργούμενα ποιοτικά χαρακτηριστικά του προϊόντος)

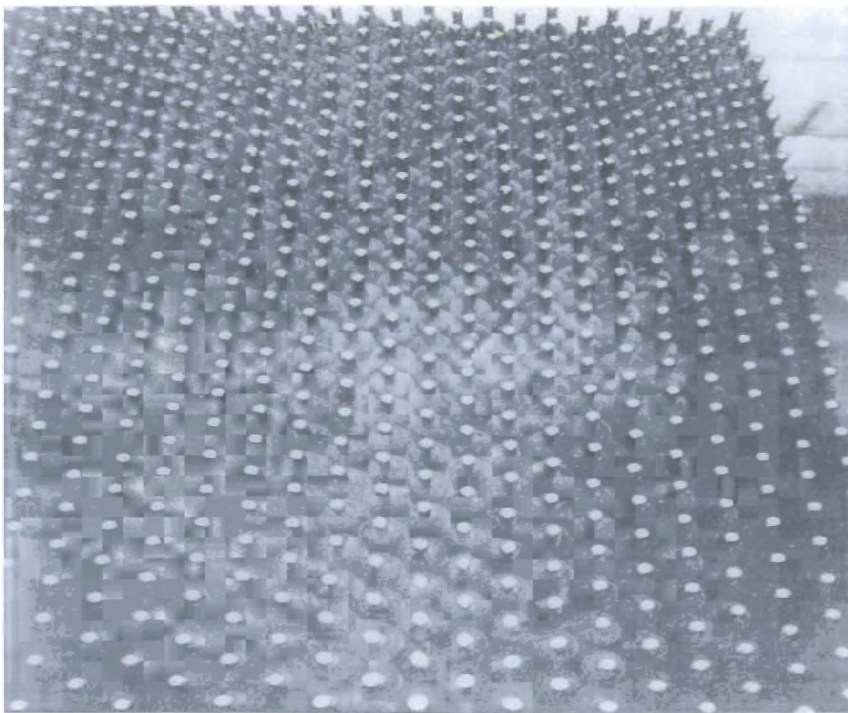

Κάβα

7. Τμήμα Εμφιάλωσης

Βρίσκεται στο κυρίως κτίριο του οινοποιείου , τα βασικά μηχανήματα του είναι τα εξής :

◆ *Η Πλυντική μηχανή φιαλών*



Πλυντήριο φιαλών

Η μηχανή αυτή πλένει μόνο καινούργιες φιάλες και προσαρμόζεται στα διάφορα είδη φιαλών.

◆ *Η Γεμιστική φιαλών*

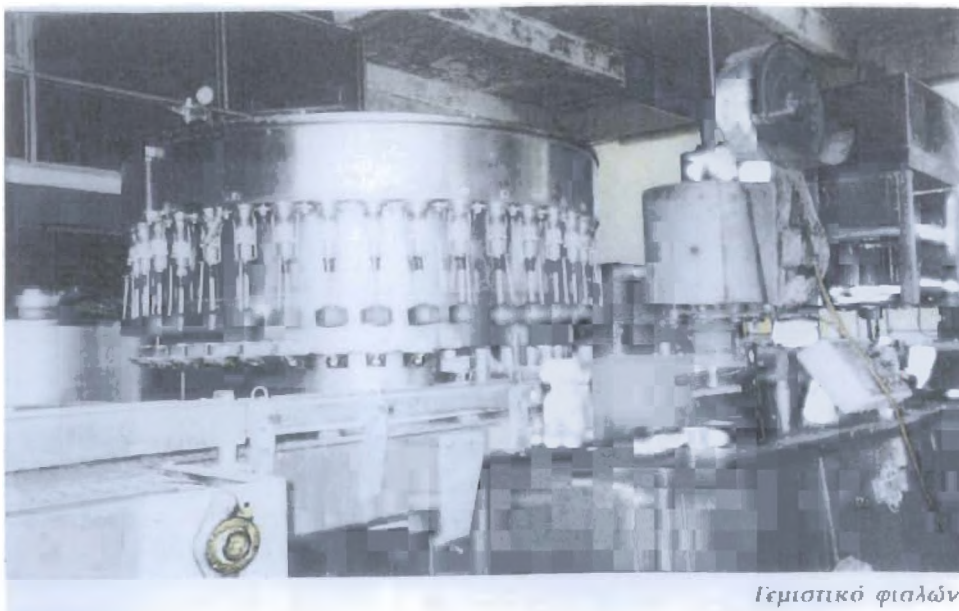

Γεμιστικό φιαλών

Ο αριθμός των θέσεων φιαλών που θα επιλεγεί και η δυναμικότητά της ανταποκρίνεται στις ανάγκες του οινοποιείου. Η μηχανή αυτό που κάνει όπως μπορεί κανείς εύκολα να αντιληφθεί, δεν είναι τίποτα άλλο από το γέμισμα των φιαλών με κρασί.

◆ *Η Ταπωτική μηχανή*

Οι δύο τύποι τάπωσης είναι οι εξής :

α) Με φελλό για τις πιο πολυτελείς εμφιαλώσεις.

β) Με κράουν για τα λαϊκού τύπου μπουκάλια

Η ίδια μηχανή μπορεί να εφαρμόσει και τους δύο τύπους τάπωσης.

◆ *Η Ετικεττέζα*

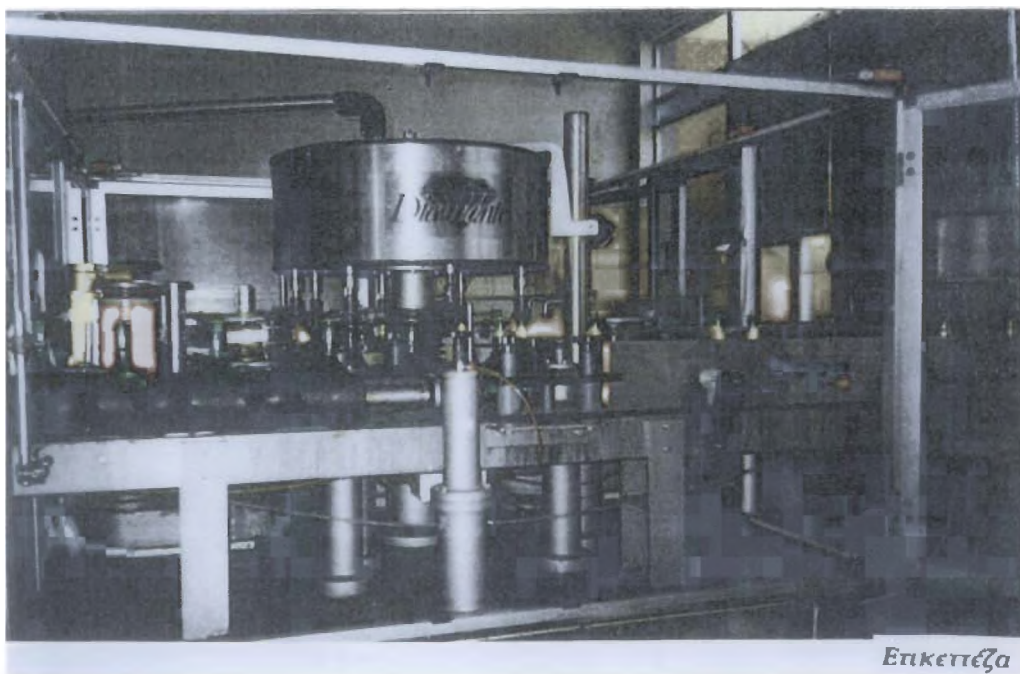

Ετικεττέζα

Είναι πολύ βασικό μηχάνημα στο συγκρότημα εμφιάλωσης. Ετικέτες υπάρχουν πολλών ειδών και επίσης αλλάζουν.

Υπάρχουν και πολλών ειδών κόλλες η χρησιμοποίηση των οποίων θέλει σωστή επιλογή.

Το μηχάνημα είναι σε θέση να τοποθετεί τις ετικέτες που χρειάζονται (συνήθως 2-4 ετικέτες) και έχει προσαρμοστικότητα στα διάφορα είδη εμφιαλώσεων, στα οποία χρησιμοποιούνται διαφορετικά μπουκάλια, είδη και αριθμός ετικετών κ.λ.π.

◆ *Η Εγκιβωτιστική μηχανή*



Η μηχανή αυτή τοποθετεί τα μπουκάλια κρασιού μέσα σε κιβώτια, χωρίς να χρειάζεται προσωπικό να κάνει αυτή την διαδικασία με τα χέρια, όπως συνηθίζεται σε παλιές και μικρού μεγέθους μονάδες.

8. Οινολογικό Εργαστήριο

Είναι εφοδιασμένο με όλα τα απαραίτητα σκεύη και όργανα μετρήσεων τα οποία είναι χρήσιμα για τη διεξαγωγή των σχετικών εργασιών και ερευνών. Το εργαστήριο βρίσκεται σε ιδιαίτερο χώρο στο κτήριο του οινοποιείου. Υπεύθυνος γι' αυτό είναι ο χημικός που κάνει τις μελέτες του στο χώρο αυτό για την εξέλιξη του κρασιού και της ποιότητάς του.



Οινολογικό Εργαστήριο

9. Τμήμα Παραγωγής Ατμού – Ζεστού Νερού. Υποσταθμούς ΔΕΗ, Μηχανουργείο.

Για το οινοποιείο οι εγκαταστάσεις αυτές είναι απαραίτητες για την λειτουργία του και χρειάζεται να έχουν μελετηθεί σωστά. Ο υποσταθμός της ΔΕΗ όπως έχει προαναφερθεί, έχει δημιουργηθεί από το 1915 όπου τροφοδοτούσε με ηλεκτρικό ρεύμα όχι μόνο το οινοποιείο αλλά και το Μαρκόπουλο γενικότερα (σήμερα βέβαια ο υποσταθμός στο εσωτερικό του κτιρίου είναι καινούργιος και σε εξελιγμένη μορφή). Η καθεμία από αυτές τις εγκαταστάσεις είναι σε ιδιαίτερο χώρο.

10. Τμήμα Προστασίας Περιβάλλοντος.

Το οινοποιείο δίνει έμφαση στις περιβαλλοντολογικές εγκαταστάσεις ώστε να λειτουργεί σωστά χωρίς να μολύνει το περιβάλλον.

Τα απόβλητα του οινοποιείου, που είναι κυρίως τα νερά πλυσίματος των δεξαμενών – βαρελιών και επίσης των φιαλών πηγαίνουν στο σύστημα **βιολογικού καθαρισμού**, που διαθέτει το οινοποιείο.

Η εγκατάσταση βιολογικού καθαρισμού περιλαμβάνει ορισμένες **τσιμεντένιες δεξαμενές** εκτός του κυρίως κτιρίου και μηχανήματα βιολογικού καθαρισμού, όπως ειδικές **αντλίες** και **αναδευτήρες**.

Χρειάζεται προσοχή στη μελέτη αυτών των συστημάτων ώστε να επιτυγχάνεται ο επιδιωκόμενος βαθμός καθαρισμού, αφού πρώτα αυτός έχει προσδιορισθεί για την κάθε περίπτωση.

Μετά τον αναγκαίο καθαρισμό τα νερά πλυσίματος πηγαίνουν στον αποδέκτη που έχει ορισθεί. Τα τσάμπουρα δηλαδή τα πιεσμένα σταφύλια, αν και δε θεωρούνται απόβλητα χρειάζεται ωστόσο να απομακρυνθούν από το οινοποιείο, συνήθως τα παίρνουν οι γεωργοί ως λίπασμα.

11. Γραφεία.

Στο κεντρικό κτίριο του οινοποιείου, δίπλα στην είσοδο βρίσκονται τα γραφεία του προσωπικού. Αριστερά στο βάθος, θα δούμε το **γραφείο διεύθυνσης** που διαθέτει Η/Υ για την διευκόλυνση και την διεξαγωγή διαφόρων εργασιών, κλιματιστικό, γραφείο, βιβλιοθήκες κτλ. Σ' αυτό γίνονται και διάφορες συνελεύσεις του Δ.Σ. αλλά και της Γ.Σ. Εμπρός από το γραφείο διεύθυνσης είναι η **Γραμματεία** όπου περιλαμβάνει ηλεκτρονικούς υπολογιστές, γραφεία, καρέκλες για την αναμονή των επισκεπτών, φωτοτυπικά μηχανήματα, κλιματιστικά, εκτυπωτές, βιβλιοθήκες κτλ. Ακριβώς μπροστά από την είσοδο των γραφείων είναι ένα μικρό γραφείο, το **λογιστήριο** με τον απαραίτητο εξοπλισμό. Τέρμα δεξιά είναι κάποια άλλα γραφεία όπου γίνονται κάποιες από τις εργασίες του λογιστηρίου και είναι και η **υπηρεσία εμπορίας**, όπου κόβονται τιμολόγια, ελέγχουν τα αποθέματα τους σε κρασί κτλ. δίνουν στον κύριο έμπορο τους τον κύριο Φαρμάκη τα προϊόντα για να τα προωθήσει. Και εδώ μπορούμε να διακρίνουμε βιβλιοθήκες, γραφεία, σύγχρονα μηχανήματα κτλ.



Γραφεία



Γραφεία



Γραφεία



Γραφεία

12. Αποθηκευτικοί Χώροι.

Έχουμε εδώ τις **αποθήκες πρώτων υλών**, όπου φυλάσσονται όλα τα υλικά που χρησιμοποιεί το οινοποιείο για την παραγωγή και την εμπορία των προϊόντων του και οι **αποθήκες των τελικών προϊόντων**.



Αποθήκη

ΚΕΦΑΛΑΙΟ 4 °

ΠΑΡΑΓΟΜΕΝΑ ΕΙΔΗ & ΔΙΕΘΝΕΙΣ ΔΙΑΚΡΙΣΕΙΣ

4.1 α) ΠΑΡΑΓΟΜΕΝΑ ΕΙΔΗ ΣΥΝΕΤΑΙΡΙΣΜΟΥ

Ο Συνεταιρισμός ΜΑΡΚΟ αν και σε άσχημη οικονομική κατάσταση συνεχίζει να παράγει κυρίως τις πιο κάτω ποικιλίες κρασιού, διατηρώντας την παράδοση χρόνων και προσπαθώντας πάντα τη βελτίωση της ποιότητας τους:

A) ΡΕΤΣΙΝΑ

B) ΛΕΥΚΟΣ ΞΗΡΟΣ ΟΙΝΟΣ

Γ) ΕΡΥΘΡΟΣ ΟΙΝΟΣ (ή ΚΟΚΚΙΝΕΛΙ)

Δ) ΟΙΝΟΣ ΛΕΥΚΟΣ ΞΗΡΟΣ ΑΡΕΤΣΙΝΩΤΟΣ

Τα χαρακτηριστικά αυτών των ποικιλιών οίνου θα τα συναντήσουμε σε επόμενες σελίδες καθώς και την πιο γνωστή ποικιλία σταφυλιού που χρησιμοποιείται στην Αττική για την παραγωγή κρασιού.

Στο σημείο αυτό θα ήθελα να αναφέρω πως η συγκομιδή σταφυλιών γίνεται στις αρχές Σεπτεμβρίου, και στη συνέχεια ακολουθεί η μεταφορά αυτών στις εγκαταστάσεις του συνεταιρισμού ώστε να ξεκινήσει η διαδικασία της οινοποίησης. Με χαρά διαπίστωσα ότι το κλίμα σε όλη αυτή την περίοδο ώσπου το κρασί να πάρει την τελική του μορφή είναι γιορτινό και τα βήματα που ακολουθούνται μοιάζουν σαν μία τελετουργία. Ο υπεύθυνος οινοποιείου της ΜΑΡΚΟ μου ανέφερε ότι γύρω στα Χριστούγεννα ξεκινούν να πωλούν την νέα σοδειά κρασιού. Εμείς λοιπόν αυτό που μπορούμε να κάνουμε είναι να περιμένουμε μέχρι τότε, για να τη γευτούμε οι ίδιοι και να βγάλουμε τα συμπεράσματα μας.

Ακολουθεί πίνακας με τις ποικιλίες κρασιού που παράγει ο συνεταιρισμός ΜΑΡΚΟ καθώς και οι συσκευασίες.

ΣΥΣΚΕΥΑΣΙΑ ΣΕ ΠΛΑΣΤΙΚΑ ΚΙΒΩΤΙΑ		ΣΥΣΚΕΥΑΣΙΑ ΣΕ ΧΑΡΤΟΚΙΒΩΤΙΑ	
ΠΟΣΟΤΗΤΑ ΣΕ ΛΙΤΡΑ		ΠΟΣΟΤΗΤΑ ΣΕ ΛΙΤΡΑ	
ΡΕΤΣΙΝΑ ΜΑΡΚΟ	500 ml 1000 ml 1500 ml	ΡΕΤΣΙΝΑ ΜΑΡΚΟ	500 ml 1000 ml 1500 ml
ΛΕΥΚΟΣ ΞΗΡΟΣ ΜΑΡΚΟ	500 ml 1000 ml 1500 ml	ΛΕΥΚΟΣ ΞΗΡΟΣ ΜΑΡΚΟ	500 ml 1000 ml 1500 ml
ΚΟΚΚΙΝΟ ΜΑΡΚΟ	500 ml 1000 ml 1500 ml	ΚΟΚΚΙΝΟ ΜΑΡΚΟ	500 ml 1000 ml 1500 ml
ΕΠΙΤΡΑΠΕΖΙΟΣ ΣΥΣΚ. ΠΟΛΥΤΕΛΕΙΑΣ 750 ml	ΡΕΤΣΙΝΑ ΛΕΥΚΟΣ ΞΗΡΟΣ ΚΟΚΚΙΝΟΣ	ΕΠΙΤΡΑΠΕΖΙΟΣ ΣΥΣΚ. ΠΟΛΥΤΕΛΕΙΑΣ 750 ml	ΡΕΤΣΙΝΑ ΛΕΥΚΟΣ ΞΗΡΟΣ ΚΟΚΚΙΝΟΣ
ΧΥΜΑ ΜΑΡΚΟ Βαρέλι 62 lt. Ρετσίνα – Λευκό ξηρό – Κόκκινο Βαρέλι 35 lt. Ρετσίνα – Λευκό ξηρό – Κόκκινο		ΤΟΠΙΚΟΙ ΟΙΝΟΙ 750 ml	ΕΡΑΣΙΝΟΣ ΤΟΠΙΚΟΣ ΜΑΡΚΟΠΟΥΛΟΣ
		ΣΥΣΚΕΥΑΣΙΑ 3 lt. ΜΑΡΚΟ	ΡΕΤΣΙΝΑ ΑΡΕΤΣΙΝΩΤΟ ΚΟΚΚΙΝΟ
		ΣΥΣΚΕΥΑΣΙΑ 5 lt. ΜΑΡΚΟ	ΡΕΤΣΙΝΑ ΑΡΕΤΣΙΝΩΤΟ ΚΟΚΚΙΝΟ



ΣΤΟΙΧΕΙΑ ΠΑΡΑΓΩΓΗΣ ΟΙΝΟΥ ΑΤΤΙΚΗΣ 1999

ΔΥΤΙΚΗ ΑΤΤΙΚΗ	ΑΝΑΤΟΛΙΚΗ ΑΤΤΙΚΗ	
ΚΑΛΛΙΕΡΓΟΥΜΕΝΕΣ ΕΚΤΑΣΕΙΣ		ΣΥΝΟΛΟ
11.000 στρέμματα από τις οποίες ΜΕΓΑΡΑ: 5.000 στρ. ΕΡΥΘΡΩΝ: 4.500 στρ. ΟΙΝΟΗ: 1.500 στρ.	101.855 στρέμματα *101.600 εκτίμηση 2000	112.655 στρέμματα
ΕΚΜΕΤΑΛΛΕΥΣΕΙΣ: 1.600	7.000 εκτίμηση	8.600 περίπου
ΚΑΛΛΙΕΡΓΟΥΜΕΝΕΣ ΠΟΙΚΙΛΙΕΣ		
ΣΑΒΒΑΤΙΑΝΟ: 70% ΡΟΔΙΤΗΣ MERLOT ΑΣΥΡΤΙΚΟ ΜΑΥΡΟΥΔΙ ΑΘΥΡΙ SYRAH CHARDONNAY CARIGNAN SAUVIGNON BLANC GRENACHE ROUGE UGNI BLANC	ΚΥΡΙΩΣ ΣΑΒΒΑΤΙΑΝΟ ΑΣΥΡΤΙΚΟ CABERNET SAUVIGNON CHARDONAY	
ΣΧΕΣΗ ΛΕΥΚΩΝ ΠΡΟΣ ΕΡΥΘΡΕΣ & ΕΡΥΘΡΩΠΕΣ 90:10	90:10 εκτίμηση	90:10 εκτίμηση
ΠΑΡΑΓΩΓΗ: 12.000 tn. ΣΤΑΦΥΛΙΑ	64.568 tn. ΣΤΑΦΥΛΙΑ	76.568 tn. ΣΤΑΦΥΛΙΑ
ΑΠΟΘΗΚΕΥΤΙΚΟΙ ΧΩΡΟΙ		
ΑΡΙΘΜΟΣ ΟΙΝΟΠΟΙΣΙΩΝ: 17	35	52
ΕΠΕΞΕΡΓΑΖΟΝΤΑΙ: 8.000 - 9.000 tn. ΠΑΡΑΓΟΥΝ: 85.000 - 70.000 HL οίνου	223.000 HL οίνου *90.000 HL εκτίμηση 2000	293.000 HL οίνου
ΧΩΡΗΤΙΚΟΤΗΤΑ		
	535.398 HL	

β) : ΣΤΟΙΧΕΙΑ ΠΑΡΑΓΩΓΗΣ ΟΙΝΟΥ ΑΤΤΙΚΗΣ 1999

ΑΠΟΘΕΜΑΤΑ

ΣΥΝΕΤΑΙΡΙΣΜΟΣ	1994	1995	1996	1997	1998	1999	ΣΥΝΟΛΟ
	31.8	31.12	31.8	30.6	31.8	30.6	
ΕΑΣ ΑΤΤΙΚΗΣ	660	2550	1200	2500	3300	1800	12010
Ο.Σ. ΣΠΑΤΩΝ	100	0	0	120	580	35	835
Ο.Σ. ΚΟΡΩΠΙΟΥ	367	0	156	150	25	18	716
Ο.Σ. ΠΑΙΑΝΙΑΣ	0	180	0	0	358	100	638
Α.Σ. ΜΕΓΑΡΩΝ	0	1100	0	900	700	127	2827
ΜΑΡΚΟ	800	1000	308	465	1000	595	4168
ΣΥΝΟΛΟ	1927	4830	1664	4135	5963	2675	21194

ΠΑΡΑΓΩΓΗ

ΣΥΝΕΤΑΙΡΙΣΜΟΣ	1995/6	1996/97	1997/98	1998/99	προβλ. 99
ΕΑΣ ΑΤΤΙΚΗΣ	4177	4565	4591	1437	3000
Ο.Σ. ΣΠΑΤΩΝ	5934	4797	5680	4864	8000
Ο.Σ. ΚΟΡΩΠΙΟΥ	1374	1202	1110	1047	1300
Ο.Σ. ΠΑΙΑΝΙΑΣ	6000	5650	6200	4800	6000
Α.Σ. ΜΕΓΑΡΩΝ	1500	1700	1400	550	1000
ΜΑΡΚΟ	2505	1217	2084	1456	1500
ΣΥΝΟΛΟ	121490	19131	21065	14154	20800

**ΝΟΜΑΡΧΙΑΚΗ ΑΥΤΟΔΙΟΙΚΗΣΗ
ΔΥΤΙΚΗΣ ΑΤΤΙΚΗΣ**

ΣΤΟΙΧΕΙΑ ΠΑΡΑΓΩΓΗΣ ΟΙΝΟΥ ΔΥΤΙΚΗΣ ΑΤΤΙΚΗΣ

ΚΑΛΛΙΕΡΓΟΥΜΕΝΕΣ ΕΚΤΑΣΕΙΣ: 11.000 ΣΤΡΕΜΜΑΤΑ

από τις οποίες:

ΜΕΤΑΡΑ: 5.000 στρ.

ΕΡΥΘΡΩΝ: 4.500 στρ.

ΟΙΝΟΗ: 1.500 στρ.

ΕΚΜΕΤΑΛΛΕΥΣΕΙΣ: 1.500

ΚΑΛΛΙΕΡΓΟΥΜΕΝΕΣ ΠΟΙΚΙΛΙΕΣ:

ΣΑΒΒΑΤΙΑΝΟ: 708

UGNI BLANC

ΡΟΔΙΤΗΣ

GRENACHE ROUGE

ΑΣΥΡΤΙΚΟ

CARIGNAN,

ΑΘΥΡΙ

SYRAH

CHARDONNAY

MERLOT

SAUVIGNON BLANC

ΜΑΡΟΥΔΙ

ΣΧΕΣΗ ΛΕΥΚΩΝ ΠΡΟΣ ΕΡΥΘΡΕΣ & ΕΡΥΘΡΩΠΕΣ 90:10

ΠΑΡΑΓΩΓΗ: 12.000 tn.

ΑΡΙΘΜΟΣ ΟΙΝΟΠΟΙΟΙΩΝ: 17

ΕΠΕΞΕΡΤΑΖΟΝΤΑΙ: 8.000 - 9.000 tn.

ΑΠΟΘΗΚΕΥΤΙΚΟΙ ΧΟΡΟΙ 2000

ΠΑΡΑΓΟΥΝ: 65.000 - 70.000 HL οίνου

Καμπερνέ Σωβινιόν Cabernet Sauvignon

Συνώνυμα : Petit Cabernet, Petit Vidure (Γαλλία), Caberne, Bordeaux (Ρουμανία)

Περιοχές καλλιέργειας : Χαλκιδική, Αττική, Βοιωτία, Μεσσηνία, Ν. Θεσσαλονίκης, Λάρισα, περιοχές Μετσόβου.

ΣΑΒΒΑΤΙΑΝΟ

Η πλέον διαδεδομένη ελληνική ποικιλία οινοποιίας στην Ελλάδα .
Καλλιεργείται συστηματικά στην Αττική (το 90% των αμπελουργικών εκτάσεων καλύπτεται στην Αττική από Σαββατιανό) , Βοιωτία, Εύβοια, Πάρος και σποραδικά στους Ν. Φωκίδας, Φθιώτιδας, Κυκλάδων, Σάμου, Αιτωλ/νίας καθώς και σ' όλους τους Νομούς Πελοποννήσου, Θεσσαλίας, Κεντρ. και Ανατολ. Μακεδονίας και Θράκης. **Συνώνυμά του :** Σταματιανό (Βοιωτία, Φωκίδα), Σαββαθιανό (Ρέθυμνο). Περαχωρίτης, Περαχωρίτικο (Λευκάδα, Κεφαλονιά, Αρκαδία, Κορινθία, Αχαΐα). Κουντούρα άσπρη (Αττική, Εύβοια, Μαγνησία). Δουμπρένα άσπρη, Τσουμπρένα (Αττική). Ντομπρένα (Αιτωλ/νία, Αχαΐα). Σακέϊκο (Πύλο).

Το Σαββατιανό είναι η πρώτη σε έκταση καλλιέργειας ποικιλία οινοποιίας στη χώρα μας. Από την ποικιλία αυτή παρασκευάζονται οίνοι ξηροί, γλυκείς, όπως και η φημισμένη ρετσίνα Αττικής σε συνδυασμό με 10-20% Ροδίτη.

Οι ξηροί οίνοι που παράγονται από την ποικιλία Σαββατιανό χαρακτηρίζονται από υψηλή περιεκτικότητα σε οινόπνευμα, μικρή περιεκτικότητα σε εκχυλισματικές ουσίες, υψηλό pH και χαμηλή οξύτητα.

Η έκταση του καλλιεργούμενου αμπελώνα είναι 112.655 Ha (στρέμματα), όπως μπορούμε να διαπιστώσουμε από τον παραπάνω πίνακα, η οποία μειώνεται δραματικά κατά τις τελευταίες δεκαετίες, εξαιτίας της εντατικής αστικοποίησης της περιοχής , αλλά και λόγω του αεροδρομίου.

Η μέση ετήσια παραγωγή σταφυλιών, όλων των κατηγοριών είναι :

Δυτικής Αττικής : 12.000 τόνους

Ανατολικής Αττικής : 65.000 τόνους

Σύνολο παραγωγής : 77.000 τόνους

Στην περιοχή δραστηριοποιούνται συνολικά 52 οινοποιεία, 17 στην Δυτική και 35 στην Ανατολική Αττική από τον αριθμό αυτό των οινοποιείων τα 6 είναι συνεταιριστικά και τα υπόλοιπα ιδιωτικά.

γ) : ΣΥΝΙΣΤΩΜΕΝΕΣ – ΕΠΙΤΡΕΠΟΜΕΝΕΣ ΠΟΙΚΙΛΙΕΣ ΣΤΑΦΥΛΙΩΝ ΑΤΤΙΚΗΣ

<i>ΔΕΛΤΑΙΟΝ – Π.Α., ΑΠ. ΑΤΤΙΚΗΣ – Π.Α., ΔΥΤ. ΑΤΤΙΚΗΣ – Π.Α. ΠΡΟΚΑΛΕΣΤΕ (από 11. 10. 2014)</i>	
ΣΥΝΙΣΤΩΜΕΝΕΣ ΠΟΙΚΙΛΙΕΣ	ΕΠΙΤΡΕΠΟΜΕΝΕΣ ΠΟΙΚΙΛΙΕΣ
Αγιωργίτικο	Αηδάνι Μαύρο
Αηδάνι άσπρο	Μαυρούδι
Λήμνιο	Φωκιανό
Λημνιώνα	Viognier
Μανδηλαριά (Αμοργιανό, Δουμπραίνα, Κουντούρα μαύρη)	
Chardonnay	
Crenache rouge	
Riesling	

4.2 : ΒΡΑΒΕΙΑ – ΔΙΕΘΝΕΙΣ ΔΙΑΚΡΙΣΕΙΣ



**από το 1831
στο σήμερα**

Η ίδρυση του Νέου Ελληνικού Κράτους το 1831 βρίσκει την Αγροτική Κοινοπραξία Μαρκοπούλου ήδη συγκροτημένη και με σαφείς λειτουργίες.

Χρόνο με το Χρόνο εξελίσσεται και έτσι το 1917 γίνεται η πρώτη ημιαυτόματη εμφιάλωση και το 1936 η πρώτη υπεραυτόματη.

Σήμερα η « ΜΑΡΚΟ » διαθέτει όπως είδαμε, ένα σύγχρονο εμφιαλωτήριο, με δύο ανεξάρτητες σειρές εμφιάλωσης, ανοξειδωτες δεξαμενές, ασυνεχή πιεστήρια και σύγχρονο τεχνολογικό εξοπλισμό Οινοποιείου. Οινοποιεί τη γνωστή ποικιλία σταφυλιού της περιοχής « Σαββατιανό » καθώς και άλλες ποικιλίες από περιοχές της Πελοποννήσου και Στερεάς Ελλάδος, στη δε πολύχρονη ύπαρξή της έχει διακριθεί με πολλά βραβεία, όπως της Ακαδημίας Αθηνών το 1936, της Δ. Ε. Θεσσαλονίκης το 1936 και το 1955, καθώς και το 1^ο βραβείο το 1984 στην παγκόσμια Έκθεση Βρυξελλών οίνων & ποτών.





MARKO Chateau



KOKKINO

MARKO Chateau

Βραβευμένο το 1984 με το 1^ο βραβείο ποιότητας στις Βρυξέλλες στην Παγκόσμια έκθεση κρασιών και οινοπνευματωδών. Το Chateau MARKO είναι ένα επιλεγμένο λευκό κρασί που διακρίνεται για την λεπτή και αρμονική του γεύση. Δυστυχώς και αυτό σήμερα έχει πάψει να παράγεται μια και η ζήτηση του πλέον είναι μικρή όπως και όλων των άλλων κρασιών που παράγει.

KOKKINO

Παράγεται από ποικιλίες της βόρειας Πελοποννήσου που δίνουν ένα κόκκινο κρασί με πλούσια γεύση και εξαιρετικό άρωμα.



ΑΣΠΡΟ



ΡΕΤΣΙΝΑ

ΑΣΠΡΟ

Φτιαγμένο από σταφύλια του Μαρκοπούλου που εδώ και αιώνες καλλιεργούνται στην ίδια γη από τους κατοίκους της, φροντισμένο από ανθρώπους με σύγχρονη αντίληψη και παραδοσιακή πείρα, δίνει ένα λευκό ξηρό κρασί, με λεπτό άρωμα και ξεχωριστή γεύση.

ΡΕΤΣΙΝΑ

Από την καρδιά των μεσογείων έρχεται από αιώνες στο τραπέζι μας ένα κρασί γεμάτο από τον ήλιο της Αττικής με χαρακτηριστική γεύση κ' άρωμα του Ρετσινιού της περιοχής.

Πέρα από τις διεθνείς διακρίσεις ο Συνεταιρισμός προσφάτως, συγκεκριμένα στις 18 Απριλίου 2003 στην εφημερίδα Έθνος, σε ένα ένθετο περί κρασιών, συμπεριλαμβανόταν στις 335 πιο γνωστές ετικέτες με τα χαρακτηριστικά τους. Είναι και αυτή μια διάκριση, βέβαια σε εθνικό επίπεδο, αλλά αποδεικνύει ότι παρόλο την άσχημη οικονομική κατάσταση του συνεταιρισμού και τη μικρή του παραγωγή, παραμένει ακόμα γνωστός στους λάτρεις του οίνου.

ΕΦΗΜΕΡΙΔΑ ΈΘΝΟΣ

ΜΑΡΚΟ, ΟΙΝΟΣ ΛΕΥΚΟΣ
ΞΗΡΟΣ ΤΟΠΙΚΟΣ
ΜΑΡΚΟΠΟΥΛΟΥ

Ένα λευκό κρασί γεννημένο στους βιολάνες του Μαρκοπούλου με άρωμα γύρης και αρώματα φρούτων. Ο πληθωρικός του χαρακτήρας και η ισορροπημένη του σύνθεση συνοδεύουν άριστα ψάρια, θαλασσινά, τυριά και μαγειρευτά φαγητά. Πίνεται στους 10-12 °C.

ΜΑΡΚΟ, ΟΙΝΟΣ ΛΕΥΚΟΣ
ΞΗΡΟΣ ΑΡΕΤΣΙΝΩΤΟΣ

Φίνο λευκό κρασί από τα αμπέλια του Μαρκοπούλου που καλλιεργούνται εδώ και αιώνες στην ίδια γη. Έχει λεπτό άρωμα και ευγενική γεύση.

ΡΕΤΣΙΝΑ
ΜΑΡΚΟ, ΡΕΤΣΙΝΑ

Μια ρετσίνα γεμάτη άρωμα και γεύση από τα αμπέλια των Μεσσηνίων. Ένα κλασικό κρασί γεννημένο στον πλίο της Αττικής, που μασκαβολά από το ρετσίνα της περιοχής. Πίνεται κρύο και ταιριάζει με όλα τα φαγητά.

ΕΡΥΘΡΟΣ ΟΙΝΟΣ
ΜΑΡΚΟ, ΚΟΚΚΙΝΕΛΙ

Διαλεχτές ποικιλίες από αμπέλια της βόρειας Πελοποννήσου, που δίνουν ένα κρασί με βαθυκόκκινο χρώμα και πλούσια γεύση. Κυριαρχούν τα φρουτώδη αρώματα.

ΚΕΦΑΛΑΙΟ 5 °

ΟΙΚΟΝΟΜΙΚΗ ΘΕΣΗ ΤΗΣ ΕΠΙΧΕΙΡΗΣΗΣ

5.1 : ΛΟΓΙΣΤΙΚΑ ΣΤΟΙΧΕΙΑ – ΙΣΟΛΟΓΙΣΜΟΣ

Ο πίνακας προκύπτει από τους Ισολογισμούς (βλέπε Παράρτημα)

ΕΤΗ	ΚΕΡΔΗ	ΖΗΜΙΕΣ	ΖΗΜΙΕΣ ΕΙΣ ΝΕΟ
ΖΗΜΙΕΣ ΠΡΟΗΓΟΥΜΕΝΩΝ ΧΡΗΣΕΩΝ			4.286.150.725 Δρχ
1995	557.449.181 Δρχ.	-	3.728.701.544 Δρχ
1996	-	65.767.349 Δρχ.	3.794.468.893 Δρχ
1997	-	162.841.273 Δρχ.	3.957.310.166 Δρχ
1998	-	234.985.449 Δρχ.	4.183.837.945 Δρχ
1999	-	122.715.148 Δρχ.	4.306.553.093 Δρχ

Είναι αυτονόητο ότι ο Συνεταιρισμός, βρίσκεται σε μεγάλη οικονομική δυσχέρεια, με ζημιά που φθάνει σχεδόν τα 4 δισεκατομμύρια. Δύσκολα μπορεί να καλυφθεί, έτσι ώστε ο Συνεταιρισμός να μπορέσει να ορθοποδήσει και πάλι. Μετά το δάνειο που πήρε από την ΑΤΕ για να φτιάξει το υπερσύγχρονο οινοποιείο του, δεν κατόρθωσε να το ξεχρεώσει με αποτέλεσμα τα χρέη του να αυξάνονται και οι πωλήσεις του να μειώνονται σταδιακά. Ο άλλοτε ισχυρός Συνεταιρισμός, που υπήρξε το γόητρο της περιοχής που διέθετε ένα μεγάλο αριθμό προσωπικού, που έδινε εργασία σε άτομα που είχαν ανάγκη και που είχε διακριθεί τόσες φορές για την

ποιότητα των κρασιών του, σήμερα με δυσκολία κρατιέται ακόμα « ζωντανός » με μικρή παραγωγή, με ελάχιστο προσωπικό αλλά με μια μεγάλη ιστορία που είναι άδικο να χαθεί.

5.2 : ΠΙΝΑΚΑΣ ΠΩΛΗΣΕΩΝ

ΠΙΝΑΚΑΣ ΠΩΛΗΣΕΩΝ ΔΙΑΓΚ. ΣΥΝΕΤΑΙΡΙΣΜΟΥ ΜΑΡΚΟ	
ΕΤΗ	ΠΩΛΗΣΕΙΣ
1995	295.582.994 ΔΡΧ.
1996	248.102.275 ΔΡΧ.
1997	233.720.214 ΔΡΧ.
1998	292.798.801 ΔΡΧ.
1999	318.833.990 ΔΡΧ.
2000	157.032.111 ΔΡΧ.

5.3 : ΛΟΓΙΣΤΙΚΑ ΒΙΒΛΙΑ

Ο Συνεταιρισμός τηρεί τα βιβλία που προβλέπονται από τον Κώδικα Βιβλίων και Στοιχείων, καθώς και τα παρακάτω, θεωρημένα από την αρμόδια Δ.Ο.Υ. βιβλία :

- i. Βιβλίο μητρώου μελών**
- ii. Βιβλίο πρακτικών των Γενικών Συνελεύσεων και του Διοικητικού Συμβουλίου**
- iii. Βιβλίο απογραφής και Ισολογισμού**
- iv. Βιβλίο περιουσίας του Συνεταιρισμού, στο οποίο αναγράφονται τα περιουσιακά στοιχεία που αποκτά και κατέχει ο Συνεταιρισμός.**
- v. Βιβλίο αποθήκης**

5.4 : ΠΕΡΙΟΥΣΙΑΚΑ ΣΤΟΙΧΕΙΑ ΣΥΝΕΤΑΙΡΙΣΜΟΥ

Ο Συνεταιρισμός έχει στη διάθεση του σήμερα περίπου 3.000 στρέμματα στην περιοχή του Μαρκοπούλου. Επίσης έχει μια κατασκήνωση και ένα κάμπινγκ, τα οποία αποτελούν και αυτά ένα επιπλέον έσοδο γι' αυτόν. Συγκεκριμένα :

ΚΑΤΑΣΚΗΝΩΣΗ

Λειτουργεί σε χώρο ιδιοκτησίας του Συνεταιρισμού στη θέση Χαμολιάς Βραώνας και συνορεύει νότια με ασφαλτοστρωμένη δημοτική οδό και βόρεια με θάλασσα, περιλαμβάνει 130 σκηνές και 25 σπίτια.

Ο χώρος είναι περιφραγμένος και περιστοιχισμένος με δάσος κατά 60 %. Βρίσκεται πλάι στην θάλασσα στο νότιο ευβοϊκό. Οι προσφερόμενες υπηρεσίες είναι αρκετές και διασφαλίζονται ήρεμες και ξέγνοιαστες διακοπές για τους κατασκηνωτές.

Διαθέτει εστιατόριο 600 τετραγωνικών μέτρων, μπαρ – αναψυκτήριο, εκκλησία, γήπεδο του βόλεϊ, μπάσκετ, ποδοσφαίρου, και παιδική χαρά. Ενώ το νερό, το ηλεκτρικό και οι τουαλέτες των εσωτερικών και εξωτερικών χώρων και της παραλίας είναι ευθύνη της διοίκησης του Αναγκ. Συνεταιρισμού ΜΑΡΚΟ.

Άλλες υπηρεσίες που προσφέρει η κατασκήνωση στους επισκέπτες και διαμονείς της είναι : η φύλαξη του χώρου, η ασφάλεια της ζωής τους, καθώς και η οργάνωση της πυροπροστασίας.

Διαθέτει 3 κατασκηνωτικές περιόδους των 20 ημερών η καθεμία στη διάρκεια του καλοκαιριού, ενώ το χειμώνα ενοικιάζονται μόνο τα σπίτια.

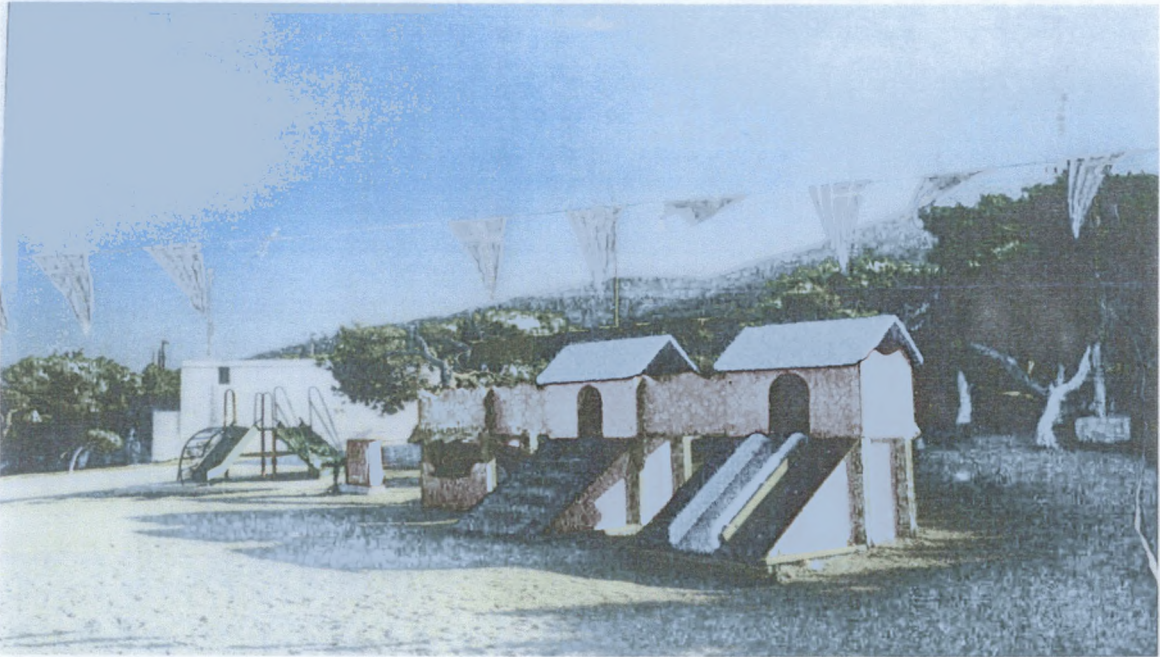
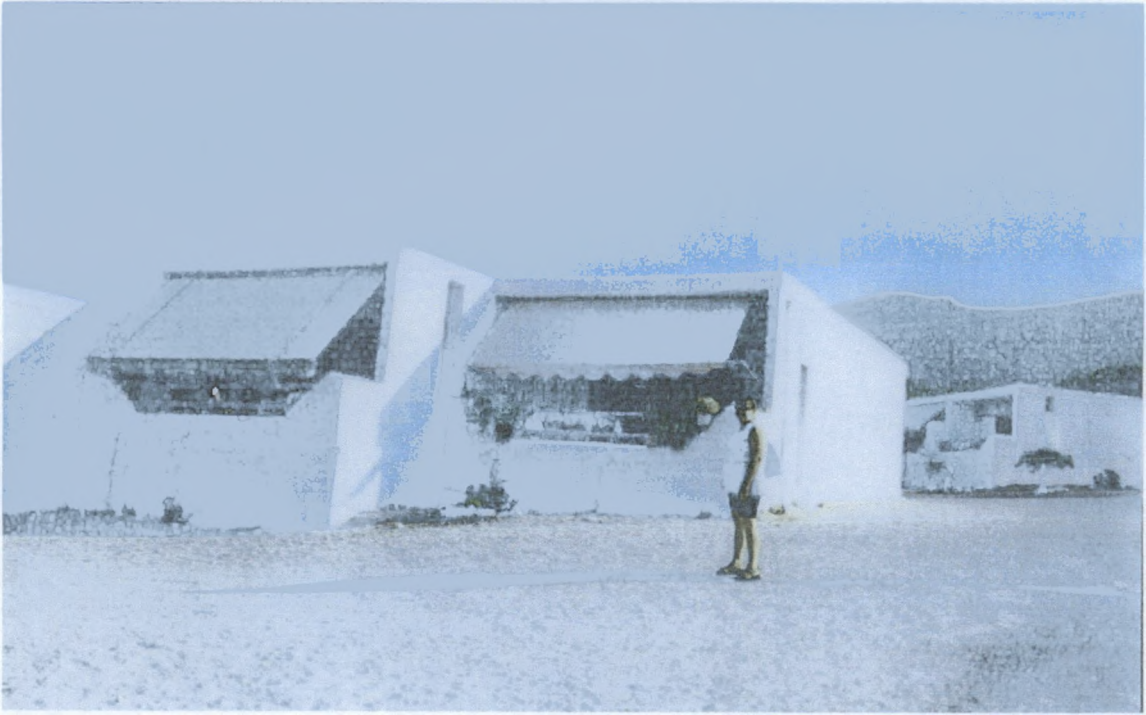

ΚΑΜΠΙΝΓΚ

Στην ίδια θέση 1 χιλιόμετρο πριν, στο αριστερό μέρος της δημοτικής οδού προς Χαμολιά και εφαπτόμενα προς την δημοτική οδό, βρίσκεται χώρος περιφραγμένος, παραθαλάσσιος, το κάμπινγκ. Ο χώρος αυτός χρησιμοποιείται σαν τουριστική επιχείρηση από το Συνεταιρισμό με 120 θέσεις για τους παραθεριστές. Τέλος υπάρχει για την εξυπηρέτηση αυτών νερό, ηλεκτρικό και φύλαξη του χώρου με υπεύθυνη και πάλι την διοίκηση του Συνεταιρισμού.



ΣΥΓΧΡΟΝΑ ΠΡΟΒΛΗΜΑΤΑ – ΠΡΟΟΠΤΙΚΕΣ

6.1 : ΠΡΟΣΠΑΘΕΙΑ ΑΞΙΟΠΟΙΗΣΗΣ ΑΚΙΝΗΤΗΣ ΠΕΡΙΟΥΣΙΑΣ

Εν όψει της Ολυμπιάδας του 2004, η ΜΑΡΚΟ έχει στόχο την αξιοποίηση όλων των κτημάτων της, του κάμπινγκ, της κατασκήνωσης και γενικά κάθε περιοχής που μπορεί να αξιοποιηθεί τουριστικά, μέσα στα πλαίσια της μελέτης για ανάπτυξη της ευρύτερης περιοχής του Αεροδρομίου.

Εδώ θα πρέπει να σημειωθεί, ότι με τη δημιουργία του Αεροδρομίου, αλλά και του Ιπποδρόμου στο Μαρκόπουλο, αναμένεται ο τουρισμός να αυξηθεί σημαντικά. Έτσι ο Συνεταιρισμός σκοπεύει σε μερικά από τα κτήματα του, να κτίσει μεγάλες ξενοδοχειακές εγκαταστάσεις, καθώς και κλειστούς οικισμούς με πολυτελείς κατοικίες.

Βέβαια, είναι αλήθεια ότι για τη δημιουργία του Αεροδρομίου χρειάστηκαν να δοθούν στο Κράτος, έναντι αποζημιώσεων προς τους ιδιοκτήτες τους, ένα μεγάλο μέρος από τα κτήματα με αμπέλια της περιοχής. Για το λόγο αυτό η παραγωγή έχει μειωθεί σημαντικά, αν και δεν κατόρθωσα να πάρω συγκεκριμένες πληροφορίες για το 2001 και μετά ποια είναι η ακριβής παραγωγή, μια και ο Συνεταιρισμός αρνήθηκε να μου δώσει περαιτέρω πληροφορίες.

Ο Συνεταιρισμός μέσα στο χώρο του εργοστασίου, έχει παραχωρήσει 300 μέτρα σε Ανώνυμη Εταιρεία που θα προχωρήσει στη δημιουργία ενός μουσείου με παραδοσιακά εργαλεία και μηχανήματα, καθώς και παραδοσιακές στολές, όπου θα περιγράφεται ο παλιός τρόπος οινοποίησης και παραγωγής κρασιού(αναλυτικά θα περιγράψουμε αυτό το έργο στην επόμενη ενότητα). Οι επισκέπτες προβλέπεται να πληρώνουν κάποιο συγκεκριμένο ποσό για είσοδο και μπορούμε να πούμε ότι αποτελεί μια καλή επένδυση και ένα επιπλέον έσοδο για το Συνεταιρισμό. Αρχές Φθινοπώρου υπολογίζεται να τελειώσει και να ανοίξει τις πύλες του για τους θαυμαστές της ιστορίας και της παράδοσης, αλλά και στα άτομα της περιοχής που θα

μπορούν να θαυμάσουν τον τρόπο που πριν δεκάδες χρόνια συγγενείς τους δούλευαν στο οινοποιείο και τι χρησιμοποιούσαν στην εργασία τους.

Μουσείο Οίνου

ΔΗΜΙΟΥΡΓΙΑ ΚΕΝΤΡΟΥ
ΔΙΑΠΟΛΙΤΙΣΜΙΚΗΣ ΑΝΑΠΤΥΞΗΣ ΟΙΝΟΥ
ΣΤΙΣ ΕΓΚΑΤΑΣΤΑΣΕΙΣ
ΤΟΥ ΣΥΝΕΤΑΙΡΙΣΜΟΥ "ΜΑΡΚΟ"

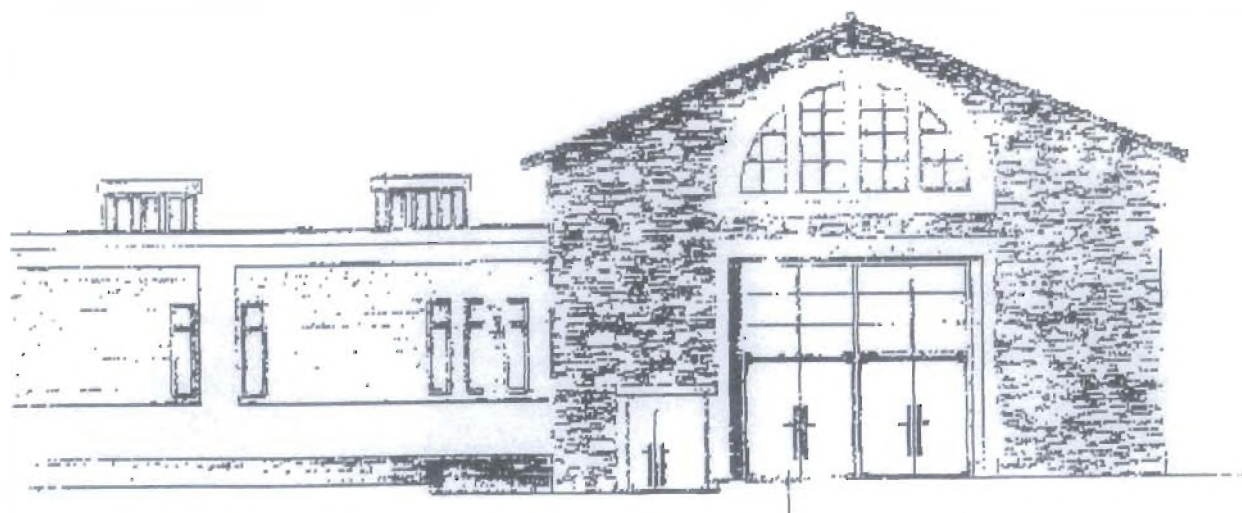

6.2 : ΔΗΜΙΟΥΡΓΙΑ ΚΕΝΤΡΟΥ ΔΙΑΠΟΛΙΤΙΣΜΙΚΗΣ ΑΝΑΠΤΥΞΗΣ ΟΙΝΟΥ ΣΤΙΣ ΕΓΚΑΤΑΣΤΑΣΕΙΣ ΣΥΝ. " ΜΑΡΚΟ "

ΜΟΥΣΕΙΟ ΟΙΝΟΥ

Συστάθηκε ανώνυμη εταιρία στις 25 Απριλίου του 2000 με την επωνυμία : Διαπολιτισμικής ανάπτυξης οίνου. Σκοποί της εταιρείας είναι οι ακόλουθοι:

- ★ Η οργάνωση " Ζωντανού Μουσείου Οινοποίησης ", στο οποίο θα στεγασθούν εκθέματα σχετικά με την επεξεργασία και παραγωγή του οίνου, φωτογραφικό αρχείο των συνεταιριστών και οινοποιών και αντικείμενα που συνδέονται με την παράδοση της οινοποιίας και προέρχονται από την περιοχή της Μεσογαίας
- ★ Η οργάνωση επιμορφωτικών σεμιναρίων, σε ειδικά διαμορφωμένες αίθουσες, στα οποία προβλέπεται να συμμετέχουν και από άλλες χώρες, σε ζητήματα καλλιέργειας – παραγωγής οίνου, μεθόδων εκμετάλλευσης, γευσιγνωσίας, εμπορίου κλπ.
- ★ Η δημιουργία χώρου γευσιγνωσίας και καταστήματος δώρων (Gift Shop) για τη γενική λειτουργία του Μουσείου. Οι επισκέπτες του Μουσείου θα μπορούν να δοκιμάζουν τα κρασιά που παράγει ο Συνεταιρισμός και να μπορούν να πάρουν ένα αναμνηστικό δωράκι, ώστε να θυμούνται την επίσκεψή τους στο χώρο αυτό.
- ★ Η οργάνωση χώρου εντευκτηρίου, το οποίο προβλέπεται να προσφέρει παραδοσιακά προϊόντα μουσείου, τόσο σε επισκέπτες του μουσείου, όσο και σε κατοίκους ή επισκέπτες της περιοχής.
- ★ Η λειτουργία ετήσιας έκθεσης οινοποιίας για την προώθηση του οίνου της περιοχής.
- ★ Η διοργάνωση διεθνούς " Φεστιβάλ Οινοποιίας ".
- ★ Η διοργάνωση περιηγήσεων και η προώθηση πολιτιστικού τουρισμού στην περιοχή (εν όψει της Ολυμπιάδας)
- ★ Η υποστήριξη της προώθησης προϊόντων οινοποιίας στην εγχώρια και ξένη αγορά.

- ★ Η οργάνωση ψυχαγωγικών, πολιτισμικών και κοινωνικών εκδηλώσεων στα πλαίσια της παραγωγής και διάθεσης προϊόντων οίνου, με σκοπό την προβολή και την ενημέρωση του κοινού γι' αυτά.

ΤΕΧΝΙΚΗ ΠΕΡΙΓΡΑΦΗ

1. ΠΕΡΙΓΡΑΦΗ ΤΟΥ ΧΩΡΟΥ

Ο χώρος που παραχωρείται από τον Συνεταιρισμό για τη δημιουργία του " *Κέντρου Διαπολιτισμικής Ανάπτυξης Οίνου* " βρίσκεται στο νότιο άκρο του ευρύτερου χώρου του σημερινού εργοστασίου.

Τα κτίρια που περιλαμβάνονται στην παρούσα μελέτη περιβάλλονται από την νότια και ανατολική πλευρά τους με δρόμους και στη δυτική πλευρά με ακάλυπτο χώρο. Ο χώρος προς τους δρόμους περιφράσσεται με λιθόκτιστο μανδρότοιχο.

Η παρούσα περιγραφή αφορά :

- Το κτίριο που θα στεγάσει το μουσείο εμβαδού περίπου 285 m²
- Το κτίριο γόρου υποστήριξης εμβαδού περίπου 280 m²

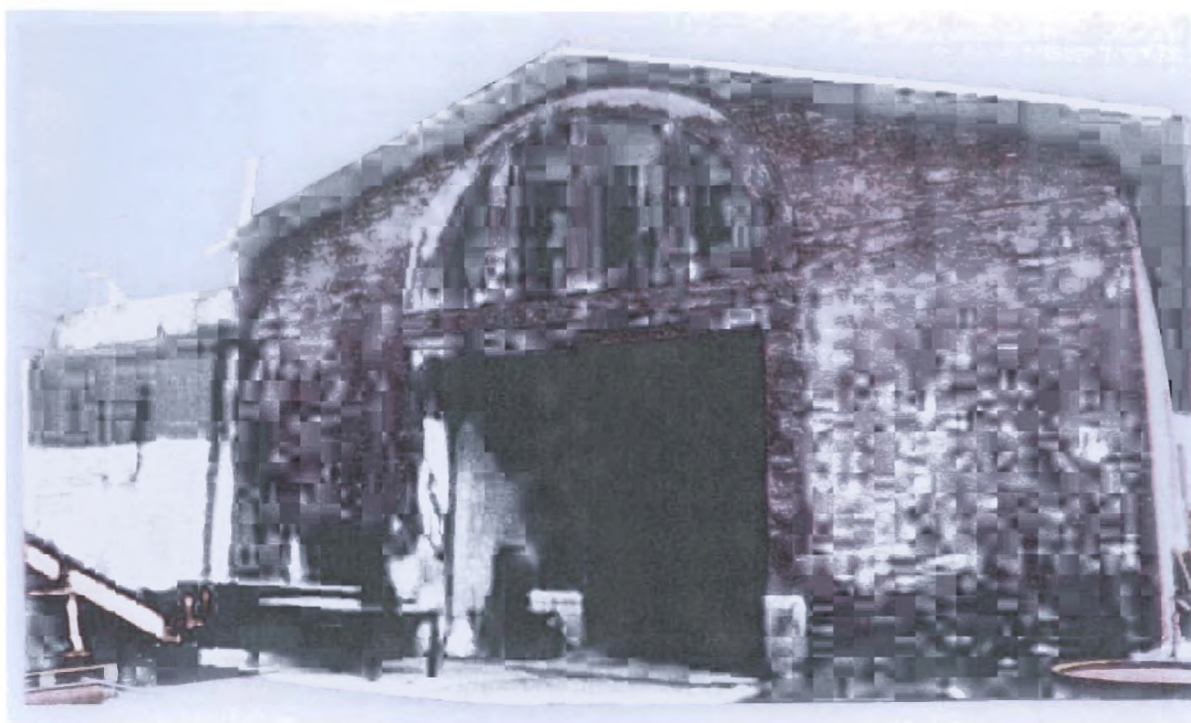

ΈΡΓΟ : " Δημιουργία κέντρου διαπολιτισμικής ανάπτυξης οίνου στις εγκαταστάσεις Συνεταιρισμού ΜΑΡΚΟ "

ΦΟΡΕΑΣ ΈΡΓΟΥ : ΝΟΜΑΡΧΙΑΚΗ ΑΥΤΟΔΙΟΙΚΗΣΗ ΑΝ. ΑΤΤΙΚΗΣ

ΣΥΝΤΟΝΙΣΤΗΣ ΈΡΓΟΥ : ΔΙΑΛΟΓΟΣ – ΑΣΤΙΚΗ ΜΗ ΚΕΡΔΟΣΚΟΠΙΚΗ ΕΤΑΙΡΕΙΑ

ΜΕΛΕΤΗ – ΚΑΤΑΣΚΕΥΗ : Α.Γ.Τ.Ο.Ε.

ΠΡΟΫΠΟΛΟΓΙΣΜΟΣ

ΚΑΘΑΙΡΕΣΕΙΣ				
Αποξήλωση στέγης	M 2	365	1.600	584.000
Καμινάδες στέγης	Τεμ.	5	15.000	75.000
Ανοίγματα εξαερισμού αποθήκης	Τεμ.	13	5.000	65.000
Τοιχεία δεξαμενών	M 2	175	14.000	2.450.000
Εσωτερικός τοίχος μουσείου	M 2	175	400	70.000
κουφώματα ζυλινα	M 2	24	2.000	48.000
Καθαίρεσεις επιχρισμάτων (αμμοβολή)	M 2	650	3.400	2.210.000
Φεγγίτες	M M	25	1.500	37.500
ΜΕΤΑΦΟΡΕΣ				
Προϊόντων καθαίρεσης στέγης	M 3	120	3.000	360.000
Προϊόντων καθαίρεσης τοιχίων δεξαμενών	M 3	80	3.000	240.000
Προϊόντων καθαίρεσης εσωτερικού τοίχου	M 3	70	3.000	210.000
Παλαιών κουφωμάτων	M 2	24	3.000	72.000
Προϊόντων καθαίρεσεων επιχρισμάτων	M 3	30	3.000	90.000
Απομάκρυνση αχρήστων υλικών (σκουπίδια κλπ.)	M 3	45	3.000	135.000

ΠΡΟΣΦΕΡΟΜΕΝΟ	ΜΟΝΑΔΑ	ΠΟΣΟΣΤΟ	ΤΙΜΗ	ΣΥΝΟΛΟ
ΚΟΥΦΩΜΑΤΑ				
Κεντρική είσοδος δίφυλλη	Τεμ.	3	270.000	540.000
Μεταλλικό υαλοστάσιο εισόδου	M 2	8	40.500	324.000
Κουφώματα πρόσοψης δεξαμενών	M 2	5	68.000	340.000
Ξύλινα κουφώματα όψεων μουσείου	M 2	24	115.00	2.760.000
Υαλότουβλα όψης δεξαμενών	M 2	13	40.500	526.500
Φεγγίτες στέγης	M 2	12,5	40.000	500.000
Εσωτερικές πόρτες ξύλινες	Τεμ.	13	75.000	975.000
Μικρά εσωτερικά παράθυρα	Τεμ.	5	40.000	200.000
Πλαίνοι φεγγίτες	M 2	12,5	40.000	500.000
Πίσω πόρτα δίφυλλη	Τεμ.	1	200.000	200.000
ΕΣΩΤΕΡΙΚΑ				
Εσωτερικοί τοίχοι δρομικοί	M 2	150	3.400	510.000
ΕΠΙΧΡΙΣΜΑΤΑ				
Εσωτερικά	M 2	500	3.400	1.700.000
Εσωτερικά	M 2	100	3.400	340.000
Κορνίζες ανοιγμάτων	M.M.	80	4.500	360.000
Αρμολόγηση όψεων λιθοδομής	M 2	650	6.000	3.900.000

ΕΠΙΧΕΙΡΗΣΙΑΚΟ ΠΡΟΓΡΑΜΜΑ	ΠΡΟΤΥΠΟ	ΜΕΤΡΗΣΙΜΟΤΗΤΑ	ΜΕΤΡΗΣΙΜΟΤΗΤΑ	ΕΠΙΧΕΙΡΗΣΙΑΚΟ ΠΡΟΓΡΑΜΜΑ
ΔΑΠΕΔΑ				
Στρώση δεξαμενών	M 2	200	20.250	4.050.000
Σοβατεπιά δεξαμενών	M M	150	2.000	300.000
Επενδύσεις μπάνιων	M 2	180	18.000	3.240.000
Βιομηχανικό δάπεδο	M 2	210	15.000	3.150.000
Σοβατεπιά μουσείου	M M	40	2.000	80.000
Σκυρόδεμα ανύψωσης σκαλιών	M 3	20	50.000	1.000.000
Σκαλοπάτια μαρμάρινα πατήματα	M M	125	40.000	5.000.000
Σκαλοπάτια μαρμάρινα ρίχτια	M M	155	5.000	775.000
Δάπεδο ξύλινο αποστακτήρα	M 2	41	22.000	902.000
Μικρά σκαλοπάτια δεξαμενής	M M	20	55.000	1.100.000
Μαρμαροποδιές	M M	30	15.000	450.000
Μαρμάρινος πάγκος νιπτήρα	M M	6	81.000	486.000
ΕΙΔΗ ΥΓΙΕΙΝΗΣ				
Λεκάνη – καζανάκι	Τεμ.	6	55.000	330.000
Νιπτήρας	Τεμ.	6	50.000	300.000
Μπαταρία	Τεμ.	6	35.000	210.000
Σετ λουτρού	Τεμ.	6	35.000	210.000
Κουζίνα	Τεμ.	1	540.000	540.000

ΠΡΟΫΠΟΛΟΓΙΣΜΟΣ ΕΡΓΑΣΙΩΝ				
ΜΟΝΩΣΕΙΣ				
Μόνωση οροφής δεξαμενής	M 2	280	15.000	4.200.000
ΣΤΕΓΗ				
Τοποθέτηση στέγης	M 2	365	34.000	12.410.000
Περιμετρικό σενάζ	M M	70	10.000	700.000
ΧΡΩΜΑΤΑ				
Πέτρινοι εσωτερικοί τοίχοι μουσείου	M 2	300	3.400	1.020.000
Πέτρινοι εξωτερικοί τοίχοι μουσείου	M 2	300	4.050	1.215.000
Τοίχοι δεξαμενών	M 2	1.800	2.500	4.500.000
Σκελετός στέγης	M 2	1.200	1.350	1.620.000
Εύλινα ναλοστάσια όψεων	M 2	250	3.400	850.000
Ριπολίνες	Τεμ.	1	540.000	540.000
ΗΛΕΚΤΡΙΚΗ ΕΓΚΑΤΑΣΤΑΣΗ	Τεμ.	1	3.600.000	3.600.000
ΦΩΤΙΣΜΟΣ	Τεμ.	1	2.700.000	2.700.000
ΥΔΡΑΥΛΙΚΗ ΕΓΚΑΤΑΣΤΑΣΗ	Τεμ.	1	2.500.000	2.500.000
ΚΛΙΜΑΤΙΣΜΟΣ - ΕΞΑΕΡΙΣΜΟΣ	Τεμ.	1	10.200.000	10.200.000
			Άθροισμα	88.815.000
			Απρόβλεπτα	4.405.339
			Σύνολο	93.220.339
			Φ.Π.Α. 18%	16.779.661
			ΓΕΝΙΚΟ ΣΥΝΟΛΟ	110.000.000





6.3 : ΠΡΟΒΛΗΜΑΤΑ – ΠΡΟΟΠΤΙΚΕΣ

Ο Συνεταιρισμός ΜΑΡΚΟ στην δεκαετία του '80 έφτιαξε ένα νέο σύγχρονο εμφιαλωτήριο, όπως είδαμε, όπου αγοράστηκαν μεταλλικές δεξαμενές προκειμένου να αναπτυχθεί πρωτοποριακό πρόγραμμα παραγωγής, αναδιάρθρωσης, ποιοτικής αναβάθμισης και οργάνωσης νέων αγορών. Έγινε εκσυγχρονισμός του Συν. ώστε να ανταποκριθεί στην πρόκληση των νέων Ευρωπαϊκών αγορών του σκληρού ανταγωνισμού. Σ' αυτήν του την προσπάθεια δανείστηκε από την Αγροτική Τράπεζα με την οποία σύναψε δάνεια τα οποία ρυθμίστηκαν με ενέχυρο την ακίνητη περιουσία του, η οποία είναι πενταπλάσιας αξίας του χρέους κατ' εκτίμηση της ίδιας της Τράπεζας(το ύψος των χρημάτων που δανείστηκε υπολογίζεται γύρω στα 800.000.000 δρχ.). Το υπερσύγχρονο αυτό εμφιαλωτήριο μπορεί να παράγει μέσα σ' ένα οχτάωρο 30.000 φιάλες κρασιού, δηλαδή η δυναμικότητα του είναι σε υψηλά επίπεδα.

Το νέο εμφιαλωτήριο αποτελεί ένα σπουδαίο έργο και μια καλή επένδυση, έτσι τουλάχιστον αρχικά το είχαν οραματιστεί οι δημιουργοί του, ότι θα έδινε μια νέα πνοή στα πράγματα, ότι θα συνέχιζε να έχει μια λαμπρή πορεία, με νέες διακρίσεις, με καλύτερη ποιότητα στο κρασί. Δυστυχώς, το όνειρο τους διαψεύστηκε γρήγορα από την σκληρή πραγματικότητα, τίποτα πλέον δε θύμιζε το παρελθόν, τα χρέη από την κακοδιαχείριση, αλλά και από την έλλειψη στήριξης από την τοπική κοινωνία που τόσο την είχε βοηθήσει, οδήγησαν το Συνεταιρισμό σε οικονομική καταστροφή. Δεν αποτελεί κρυφό μυστικό ότι κάποια στιγμή υπήρξε κίνδυνος για κατάσχεση ακίνητης περιουσίας του, για να καλυφθεί μέρος των χρεών προς την Τράπεζα, άγνωστο είναι αν υπήρξε διακανονισμός και για το λόγο αυτό δεν έχουν προχωρήσει ακόμα σε κατάσχεση, μια και οι περισσότεροι από το εσωτερικό του Συνεταιρισμού αρνούνται να μιλήσουν για όλα αυτά και προτιμούν να κάνουν συνεχείς αναφορές στο παρελθόν του.

Κάποτε η ΜΑΡΚΟ έσφυζε από ζωή, στις μέρες μας αναπολεί με νοσταλγία τις παλιές καλές ημέρες, δε γνωρίζω αν αυτή η μεγάλη επένδυση και το ρίσκο που πήραν, που όπως αποδείχτηκε ήταν παράτολμο, έγινε ύστερα από επιστημονική μελέτη που δεν περιείχε μόνο τις κατασκευαστικές διαρρυθμίσεις - μεταβολές, αλλά και έρευνα σε τοπικό επίπεδο για το κατά πόσο θα μπορέσει να ευδοκιμήσει η ιδέα αυτή, ή έγινε κάτω

από υπερενθουσιασμό - υπεραισιοδοξία για το επερχόμενο αποτέλεσμα. Είναι πολύ δύσκολο για κάποιον να βγάλει ένα ακριβή συμπέρασμα για τις αιτίες και τους υπαίτιους όλων αυτών των προβλημάτων, όση έρευνα και αν γίνει εις βάθος, μια και οι εποχές και οι συμπεριφορές των ανθρώπων αλλάζουν διαρκώς. Πολλοί το αποδίδουν στην κακοδιαχείριση και άλλοι στον ανταγωνισμό, ενώ ταυτόχρονα κάποιοι άλλοι μιλούν για απερίσκεπτο «άνοιγμα» του Συνεταιρισμού με μια τόση μεγάλη επένδυση και άλλοι ότι η τοπική κοινωνία έπαψε να ενδιαφέρεται για την τύχη του Συνεταιρισμού δίνοντας την παραγωγή σε ιδιώτες.

Το φαινόμενο αυτό, δηλαδή το να ήταν κάποιος Συνεταιρισμός στο παρελθόν η ζωή ενός τόπου και σήμερα να έχει κλείσει ή να παλεύει για να μην κλείσει είναι γνωστό σε όλους μας. Τις τελευταίες δεκαετίες οι Συνεταιρισμοί περνούν κρίση, όλο και περισσότεροι σταματούν τη λειτουργία τους και μόνο τον τελευταίο καιρό το κράτος προσπαθεί να ανακάμψει την πορεία τους, όμως με βήματα αργά και μικρά. Επομένως δεν μπορεί να μας φανεί περίεργο το γεγονός ότι άλλος ένας Συνεταιρισμός αντιμετωπίζει το πρόβλημα της ίδιας του της ύπαρξης και της αβεβαιότητας για το αύριο.

Σήμερα ο Συνεταιρισμός έχει σαν κύριο μέλημα από την μια μεριά να απεμπλακεί από την Τράπεζα Α.Τ.Ε. και από την άλλη έχει στόχο να αξιοποιήσει την υπόλοιπη περιουσία του υπέρ των μελών του. Ο Συνεταιρισμός είναι από τη σύστασή του ελληνικού κράτους μέχρι και σήμερα ο πυρήνας όλων των κοινωνικών-εργασιακών – παραγωγικών και πολιτιστικών σχέσεων, που αναπτύχθηκαν στην ευρύτερη περιοχή του Μαρκοπούλου και ανέπτυξε με όλους τους φορείς της περιοχής και τους πολίτες ιδιαίτερα στενές σχέσεις, αφού όλοι εξάρτησαν την επιβίωση τους και την εκπλήρωση των σκοπών τους από τις άμεσες και έμμεσες προσφορές τους προς αυτούς.

Η διοίκηση του Συν. αγωνίζεται να διασφαλίσει - μια και η κατασκευή και η λειτουργία του αεροδρομίου των Σπάτων αναμένεται να αποτελέσει κύριο αυξητικό παράγοντα της παραγωγής, εμπορίας και διακίνησης προϊόντων οίνου - τα εξής :

1ο. Την επιβίωση ενός εκ των αρχαιότερων αυτόνομων και πλήρες εξοπλισμένων στο αντικείμενο του Συνεταιρισμό, που εκμεταλλεύεται το κύριο τοπικό προϊόν.

- 2ο. Την αναγκαιότητα της επιτυχώς ανταγωνιστικής παρέμβασης στην αγορά οίνου, με την περαιτέρω ποιοτική και ποσοτική αναβάθμιση των συγκριτικών του πλεονεκτημάτων
- 3ο. Την προστασία και προώθηση της εγχώριας αγροτικής παραγωγής και των ακολούθων κοινωνικών παραμέτρων, μετά μάλιστα από την παρέμβαση του αεροδρομίου των Σπάτων, των ισορροπιών στο οικιστικό, αγροτικό και θαλάσσιο περιβάλλον.
- 4ο. Τη συνέχιση της ενεργητικής του παρέμβασης στην τοπική παραγωγική διαδικασία και την αγορά εργασίας, όπως και στα κοινωνικά και πολιτιστικά δρώμενα της περιοχής όπως το μουσείο οίνου, οι δρόμοι του κρασιού στους δρόμους του οινοποιείου, όπου ο Συνεταιρισμός μαζί με τη νομαρχιακή και τοπική αυτοδιοίκηση, έχουν δημιουργήσει τις προϋποθέσεις για την ύπαρξη και λειτουργία του Μουσείου με την υποστήριξη της Ευρωπαϊκής Ένωσης.
- 5ο. Εν όψει της Ολυμπιάδας του 2004, όπως προαναφέραμε, έχει στόχο την αξιοποίηση όλων των κτημάτων του και κυρίως αυτών που μπορούν να αξιοποιηθούν τουριστικά.
- 6ο. Επίσης συμμετέχει μαζί με την τοπική αυτοδιοίκηση στον φορέα Μάρκο – Μαρίνας που έχει δρομολογήσει την κατασκευή μαρίνας στο λιμάνι του Πόρτο – Ράφτη.

6.4 : ΠΡΟΤΑΣΕΙΣ ΒΕΛΤΙΩΣΗΣ

Ο Συνεταιρισμός θα μπορούσε να κάνει κάποιες ενέργειες οι οποίες θα τον βοηθούσαν να ξεχρεώσει και να αυξήσει τα έσοδα του, παράλληλα με την εξασφάλιση του συμφέροντος των παραγωγών.

Οι προτάσεις μου για βελτίωση της τωρινής κατάστασης του Συνεταιρισμού, πέρα από την αξιοποίηση της ακίνητης περιουσίας του, του Μουσείου κλπ. είναι οι εξής :

1ο. Η κατασκευή πρατηρίων διάθεσης κρασιού χύμα και εμφιαλωμένου σε κομβικό σημείο ώστε και οι επισκέπτες στην περιοχή να μπορούν να έχουν εύκολη πρόσβαση στην αγορά του κρασιού, χωρίς να χρειάζεται να επισκεφτούν την ΜΑΡΚΟ. Μάλιστα να προσφέρουν δωρεάν κάποια ποσότητα κρασιού προς δοκιμή στους επερχόμενους αγοραστές.

2ο. Αλλαγή του τρόπου πληρωμής των παραγωγών, δίνοντας τους στην αρχή μια προκαταβολή και σύμφωνα με τις τελικές πωλήσεις να καθορίζεται η τελική τιμή. Μ' αυτόν τον τρόπο οι παραγωγοί επανακτούν την χαμένη τους εμπιστοσύνη προς τον Συν. και θα αρχίσουν να το υποστηρίζουν και πάλι πηγαίνοντας την παραγωγή τους σ' αυτόν και όχι σε ιδιώτες.

3ο. Περισσότερη προβολή και διαφήμιση του προϊόντος και του Συνεταιρισμού γενικότερα, ώστε και πάλι να μπορεί να εξάγει τα κρασιά του. Επίσης να εδραιωθεί στην ελληνική κοινωνία έως ένα ποιοτικό κρασί που ο χρόνος δεν το έχει αλλοιώσει, αλλά το αντίθετο έχει διατηρήσει την φρεσκάδα του παρελθόντος που το κάνει να μοιάζει με ένα ιστορικό θησαυρό για τη χώρα μας.

4ο. Θα πρέπει ο Συνεταιρισμός να εφοδιάσει άμεσα τα μέλη του με απαραίτητα μέσα και συντελεστές παραγωγής δηλ. λιπάσματα, φυτοφάρμακα, αγροτικά εργαλεία και μηχανήματα τα οποία θα αγόραζαν τα μέλη από αυτόν και έτσι θα του άφηναν ένα σημαντικό κέρδος, χωρίς να προσφεύγουν για την αγορά τους στον Αγροτικό Συνεταιρισμό ή αλλού.

Η ιστορική πορεία αυτού του Συνεταιρισμού έδειξε ότι έχει λαμπρό παρελθόν και επιβάλλεται από τις εξελίξεις να έχει σπουδαίο μέλλον, αφού είναι για 1,5 αιώνα τώρα, μαζί με την τοπική αυτοδιοίκηση οι κύριοι εκφραστές των τοπικών συμφερόντων!!!

ΓΕΝΙΚΟ ΣΥΜΠΕΡΑΣΜΑ

Σήμερα μετά από έναν αιώνα ζωής περίπου, το ελληνικό συνεταιριστικό κίνημα(στα τέλη του 1900 και μέσα στις συνθήκες της αποσύνθεσης της οικονομίας του τσιφλικιού στη Θεσσαλία, που επέτεινε την εξαθλίωση του πληθυσμού της υπαίθρου, οι φτωχοί αγρότες της περιοχής του Αλμυρού – Βόλου αναζητώντας από κοινού τρόπους βελτίωσης της οικονομικής τους κατάστασης προχώρησαν στην ίδρυση του " Μετοχικού Γεωργικού Συλλόγου " Αλμυρού, που αποτέλεσε την απαρχή του συνεταιριστικού θεσμού στην Ελλάδα.)φαίνεται να έχει εξαντλήσει την αναπτυξιακή του δυναμική και να έχει περιπέσει σε μια κατάσταση διαρκούς κρίσης. Η αστάθεια του θεσμικού και νομοθετικού πλαισίου, η αδιαφάνεια και οι στενές σχέσεις εξάρτησης με τον κρατικό μηχανισμό, οι άστοχες επενδυτικές επιλογές, η υπερχρέωση και η συνακόλουθη δυσφήμιση των συνεταιρισμών στα μάτια της κοινής γνώμης, συνθέτουν τη σημερινή ζοφερή εικόνα που χαρακτηρίζει τον τομέα της κοινωνικής οικονομίας στον ελλαδικό χώρο.

Μεγάλες παραγωγικές συνεταιριστικές μονάδες που δέσποζαν επί δεκαετίες στην ελληνική ύπαιθρο απορροφώντας την αγροτική παραγωγή είτε δεν υπάρχουν πια, είτε υπολειτουργούν. Ακριβώς για αυτό το λόγο επέλεξα να ασχοληθώ στη μελέτη μου με τους Συνεταιρισμούς του Μαρκοπούλου, όπου υπήρξαν πολύτιμοι στην περιοχή με αυτά που πρόσφεραν, κυρίως εργασία αλλά και τη βοήθεια τους στην κατασκευή κοινωφελή έργων καθώς και στην αντιμετώπιση της εκμετάλλευσης από τους εμπόρους προς τους παραγωγούς και να παρουσιάσω τη σημερινή απογοητευτική τους κατάσταση.

Φυσικά δεν παύουν να υπάρχουν εξαιρέσεις Αγροτικών Συνεταιρισμών όπου με πάθος, θέληση και καλή υποδομή διακινούν σημαντικές ποσότητες αγροτικών προϊόντων και μάλιστα πολλοί εξ αυτών παραμένουν ανταγωνιστικοί και παλεύουν καθημερινώς για την επιβίωση τους. Οι εξαιρέσεις αυτές, ωστόσο, δεν αλλάζουν τη γενική κακή εικόνα των Ελληνικών Αγροτικών Συνεταιρισμών που επιδεινώνεται ακόμη περισσότερο εξαιτίας της παγκοσμιοποίησης, διότι έχουμε τη μείωση του

προστατευτισμού στα γεωργικά προϊόντα, του περιορισμού των κρατικών πόρων για τη γεωργία και την περαιτέρω σκλήρυνση του ανταγωνισμού.

Είναι φανερό ότι γενικά οι ελληνικοί συνεταιρισμοί, αν θέλουν να επιβιώσουν στο νέο οικονομικό περιβάλλον του 21ου αι., θα πρέπει να προχωρήσουν στις απαραίτητες αναπροσαρμογές, που θα τους καταστήσουν σύγχρονους και ανταγωνιστικούς φορείς κοινωνικής οικονομίας.

Αν θέλουμε να σκιαγραφήσουμε τους σημαντικότερους ανασταλτικούς παράγοντες που εμποδίζουν την αυτόνομη ανάπτυξη των συνεταιρισμών στην Ελλάδα, τότε θα πρέπει να αναφερθούμε καταρχήν στην αστάθεια του θεσμικού και νομοθετικού πλαισίου των Α.Σ.Ο.

Η ψήφιση του νόμου 602/1915 επί κυβερνήσεως Ελευθέριου Βενιζέλου και με Εισηγητή τον Υπουργό Εθνικής Οικονομίας Ανδρέα Μιχαλακόπουλο, αποτέλεσε την αρχή της συνεταιριστικής νομοθεσίας στην Ελλάδα και το δεύτερο (μετά την ίδρυση του συνεταιρισμού Αλμυρού) σημαντικό σταθμό στην ιστορία του ελληνικού συνεταιριστικού κινήματος. Στη συνέχεια θα μπορούσαμε να πούμε ότι άρχισε ένας μαραθώνιος αλλαγών και τροποποιήσεων σε νόμους με τελευταίο το Ν. 2810/2000 που κατά κοινή ομολογία αποτελεί μια αξιοσημείωτη εξέλιξη. Αυτή η εναλλαγή του θεσμικού πλαισίου, όπου σαφώς έχει κουράσει στην υλοποίησή τους, δίνουν και ένα επιπρόσθετο μειονέκτημα στις Α.Σ.Ο. σε σχέση με τις ανταγωνιστικές τους επιχειρήσεις στον ιδιωτικό τομέα, όπου αυτές βαδίζουν με μια σχετική νομοθετική σταθερότητα. Είναι λοιπόν πασιφανές ότι οι αλλαγές αυτές προέρχονται από την εναλλαγή της πολιτικής παράταξης στην εξουσία κάθε φορά!!!

Οι Α.Σ.Ο. στελεχώνονται από αιρετά πρόσωπα τα οποία έχουν σαν κύριο προσόν την κομματική προσήλωση και όχι την ικανότητα να εκπροσωπούν επάξια τα συμφέροντα των Α.Σ.Ο. και να λειτουργούν βάση των συνεταιριστικών αρχών που αποτελούν το θεμέλιο λίθο του συνεταιριστικού κινήματος. Έτσι έχουν ενταθεί στο έπακρο τα φαινόμενα κομματικοποίησης και στενής εξάρτησης των συνεταιρισμών από το Κράτος και την εκάστοτε αγροτική πολιτική. Και φθάσαμε στο σημείο να μπερδεύουμε τον κοινωνικό χαρακτήρα των Συνεταιρισμών με την πολιτική του δράση,

τόσο ώστε πολλοί να τους θεωρούν ως φορείς άσκησης κοινωνικής πολιτικής για λογαριασμό του κράτους.

Με βάση τα όσα περιγράφηκαν πιο πάνω, γίνεται φανερό ότι η σημερινή εικόνα των Ελληνικών Αγροτικών Συνεταιρισμών κάθε άλλο παρά ενθαρρυντική είναι. Η ανάγκη εκσυγχρονισμού του θεσμικού πλαισίου που διέπει τους συνεταιρισμούς έχει σήμερα διαπιστωθεί σε παγκόσμιο επίπεδο. Η Ε.Ε. διακρίνει στους θεσμούς κοινωνικής οικονομίας έναν αξιόπιστο εταίρο στη μάχη κατά της ανεργίας, της κοινωνικής αποδιάρθρωσης και της ερήμωσης της υπαίθρου. Για το λόγο αυτό το κράτος κάνει μια νέα προσπάθεια στήριξης του αγροτικού τομέα. Συγκεκριμένα :

Με το νέο νόμο για τις Α.Σ.Ο. (Ν. 2810/2000) επιδιώκεται η επανατοποθέτηση σε νέες και προσαρμοσμένες στη σημερινή αναγκαιότητα βάσεις λειτουργίας των αγροτικών συνεταιρισμών, καθόσον ο ελληνικός γεωργικός τομέας έχει δυνατότητες να καταστεί ανταγωνιστικός μέσω της συλλογικής δράσης, η οποία παράλληλα συμβάλει στη διατήρηση των αγροτικών κοινωνιών και στην αποφυγή ερήμωσης της υπαίθρου.

Οι βασικές κατευθύνσεις του νόμου είναι : η εκλογή των αιρετών οργάνων μέσα από ενιαίο ψηφοδέλτιο, ο διαχωρισμός των αιρετών οργάνων από τα όργανα διοίκησης που θα ασκούν το management, η ενίσχυση οικονομικής διαφάνειας με εξωγενείς ελέγχους και η υιοθέτηση ενός συστήματος κινήτρων για ευρύτατες συγχωνεύσεις των συνεταιριστικών οργανώσεων.

Στο σημείο αυτό θα ήθελα να αναφέρω λίγα λόγια για το συνεταιριστικό θεσμό για να δούμε πόσο σημαντικός είναι και πως μπορεί να αποτελέσει αντίβαρο στο γιγαντισμό των επιχειρήσεων.

Ο συνεταιριστικός θεσμός αποτελεί μια συγκεκριμένη και σε παγκόσμιο επίπεδο διαμορφωμένη μορφή οικονομικής δραστηριότητας. Υπόκειται σε συγκεκριμένους κανόνες, που διαφέρουν από τις άλλες μορφές οικονομικής δράσης και οι οποίοι συνδυάζουν την οικονομική αποτελεσματικότητα με την κοινωνική ευαισθησία. Όπως χαρακτηριστικά έχει λεχθεί, οι συνεταιρισμοί αποτελούν ένα «οικονομικό σύστημα, με κοινωνικό περιεχόμενο».

Η ευρεία ανάπτυξη των συνεταιρισμών ερμηνεύεται από το γεγονός ότι προσφέρουν υπηρεσίες που είναι αναγκαίες, χρήσιμες και επιθυμητές, οικονομικά και κοινωνικά. Από την οικονομική σκοπιά εξασφαλίζουν την παρουσία στην αγορά των μικρών οικονομικών μονάδων, που θα είχαν αδρανοποιηθεί από την ανταγωνιστική δύναμη των μεγάλων επιχειρήσεων κεφαλαίου.

Από την κοινωνική σκοπιά, ο ρόλος των συνεταιρισμών είναι εξίσου σημαντικός. Το γεγονός ότι ο συνεταιριστικός θεσμός εισάγει δημοκρατικές διαδικασίες στην οικονομική ζωή, ο τρόπος με τον οποίο διανέμει οφέλη σ' εκείνους που τα δημιουργούν, η καθιέρωση της υπεροχής του ανθρώπου έναντι του κεφαλαίου, η μέριμνα για το κοινωνικό περίγυρο και για το περιβάλλον, αποτελούν αποδεικτικά στοιχεία της διαφορετικότητας του θεσμού και της συνεισφοράς του προς μια βιώσιμη ανάπτυξη.

Ως θεσμός έχει παγκόσμια εξάπλωση. Ο συνεταιριστικός θεσμός στηρίζεται σε κοινούς κανόνες, που αποτελούν το καταστάλαγμα της παγκόσμιας εμπειρίας. Αφετηρία των κανόνων αυτών, που παραδοσιακά έχουν ονομαστεί " Συνεταιριστικές Αρχές ", αποτέλεσαν οι κανόνες που καθιέρωσε ο καταναλωτικός συνεταιρισμός της πόλης Ροτσντέιλ (Rochdale) της Αγγλίας, το 1844.

Οι συνεταιριστικές ΑΡΧΕΣ που αποτελούν τις κατευθυντήριες γραμμές με τις οποίες οι συνεταιρισμοί θέτουν σε εφαρμογή τις αξίες τους (οι συνεταιρισμοί στηρίζονται στις αξίες της αυτοβοήθειας, της ανευθύνης, της δημοκρατίας, της ισότητας, της ισοτιμίας και της αλληλεγγύης. Ακολουθώντας την παράδοση των πρωτεργατών, τα μέλη των συνεταιρισμών στηρίζονται στις ηθικές αξίες της εντιμότητας, της διαφάνειας, της κοινωνικής υπευθυνότητας και της φροντίδας για τους άλλους) έχουν διατυπωθεί ως εξής:

1 η Αρχή : Εθελοντική και ελεύθερη συμμετοχή

2 η Αρχή : Δημοκρατική διοίκηση εκ μέρους των μελών

3 η Αρχή : Οικονομική συμμετοχή των μελών

4 η Αρχή : Αυτονομία και ανεξαρτησία

5 η Αρχή : Εκπαίδευση, πρακτική εξάσκηση και πληροφόρηση

6 η Αρχή : Συνεργασία μεταξύ συνεταιρισμών.

7 η Αρχή : Ενδιαφέρον για την κοινότητα.

Το οικονομικό περιβάλλον στο οποίο καλούνται σήμερα να δραστηριοποιηθούν οι συνεταιρισμοί γενικά όπως είδαμε, έχει ως κύριο χαρακτηριστικό τον οξύ ανταγωνισμό. Η παγκοσμιοποίηση της οικονομίας καθιστά αναγκαία την επιχειρηματική αποτελεσματικότητα ως όπλο για την επιβίωση και την ανάπτυξη. Η συντήρηση με τεχνητά μέσα, με επιδοτήσεις και προνόμια, μπορεί να ανακουφίζει προσωρινά, αλλά δεν μπορεί να αποτελεί αναπτυξιακή στρατηγική. Χρειάζεται συσπείρωση, μεγάλη οικονομική επιφάνεια και επιχειρηματική ευελιξία, όμως σ' αυτό δεν μπορούν να προβούν όλοι οι Συνεταιρισμοί π.χ. οι Αγροτικοί Συνεταιρισμοί της χώρας μας βρίσκονται οικονομικά αποδυναμωμένοι και κοινωνικά αμφισβητούμενοι, έτσι δεν έχουν τη δυνατότητα για οικονομικές επενδύσεις, ούτε συγκεντρώνουν το απαραίτητο κεφάλαιο.

Μια τέτοια περίπτωση συνεταιρισμού που δε διαθέτει κεφάλαιο και βρίσκεται χρεωμένος είναι και ο Αγροτικός Συνεταιρισμός Μαρκοπούλου, όπου το μόνο που προσπαθεί είναι να μη διακόψει τη λειτουργία του και φυτοζωεί περιμένοντας τη διαγραφή των συνεχώς αυξανόμενων χρεών του. Τέλος και ο Αναγκαστικός Συνεταιρισμός ΜΑΡΚΟ παρά τη σοβαρή εκσυγχρονιστική του προσπάθεια με τη δημιουργία ενός νέου υπερσύγχρονου οινοποιείου, δεν κατόρθωσε να επιβιώσει μπροστά στην ανταγωνιστική μανία των πολυεθνικών εταιρειών, που δραστηριοποιούνται στον Ελλαδικό χώρο και έχουν καταλάβει μεγάλο μέρος στο χώρο της γεωργίας και των τροφίμων.

Μοναδική λύση στο πρόβλημα των συνεταιρισμών αυτών είναι η αλλαγή της επιχειρηματικής τους δράσης και η στροφή τους προς τον Τουρισμό. Τουλάχιστον έτσι φαίνεται από τις σκέψεις και των δύο εν όψει των Ολυμπιακών Αγώνων να ασχοληθούν με τον τουριστικό τομέα, ο Αγροτικός Συνεταιρισμός με τη δημιουργία Αγροτουριστικό Πρακτορείο και η ΜΑΡΚΟ με την αξιοποίηση των ήδη προϋπαρχόντων περιουσιακών στοιχείων, όπως το κάμπινγκ και η κατασκήνωση. Ο τουρισμός παρέμεινε η μόνη οικονομική δραστηριότητα με προοπτικές για το μεγαλύτερο μέρος των μικρών

επιχειρήσεων. Ο αγροτουρισμός αποτελεί μια σύγχρονη μορφή τουρισμού, τόσο σε διεθνές, όσο και σε εθνικό επίπεδο. Οι ήπιες μορφές τουρισμού αποτελούν μια εναλλακτική πρόταση στο μαζικό τουρισμό, ο οποίος έχει αρνητικές επιπτώσεις στο περιβάλλον των περιοχών υποδοχής τουριστικού ρεύματος.

Οι οργανώσεις της Κοινωνικής Οικονομίας, (οργανώσεις δηλ. που δεν ανήκουν ούτε στο δημόσιο τομέα, ούτε στον τομέα των ιδιωτικών κερδοσκοπικών επιχειρήσεων) συγκροτούν ένα τρίτο τομέα, που κατοχυρώνει στην πράξη τη συμμετοχή, την οικονομική δημοκρατία, ενεργοποιεί τον εθελοντισμό, συμβάλλει στην τοπική και περιφερειακή ανάπτυξη, ενισχύει τη συνεταιριστική επιχειρηματικότητα, δημιουργεί νέες θέσεις εργασίας, συμβάλλει στη συνοχή και διατήρηση του κοινωνικού ιστού. Τέλος, συμβάλλει στην ανάπτυξη των εθνικών οικονομιών που σήμερα, με την κατάργηση του προστατευτισμού και των οικονομικών συνόρων, έρχονται αντιμέτωπες με την επέκταση και διείσδυση των πολυεθνικών επιχειρήσεων, οι οποίες διαθέτουν εντυπωσιακή οργάνωση και σημαντικά κεφάλαια. Για όλους αυτούς τους λόγους ανεξάρτητα από τη σημερινή κατάσταση, το συμφέρον της Χώρας επιβάλλει την αξιοποίηση των ισχυρών πλεονεκτημάτων του συνεταιριστικού θεσμού, για τη στήριξη του γεωργικού τομέα, της αγροτικής ανάπτυξης και της εθνικής οικονομίας γενικότερα!!!

ΠΑΡΑΡΤΗΜΑ

ΑΓΡΟΤΙΚΟΣ
ΣΥΝΕΤΑΙΡΙΣΜΟΣ
ΜΑΡΚΟΠΟΥΛΟΥ



ΕΦΗΜΕΡΙΣ ΤΗΣ ΚΥΒΕΡΝΗΣΕΩΣ

ΤΗΣ ΕΛΛΗΝΙΚΗΣ ΔΗΜΟΚΡΑΤΙΑΣ

ΤΕΥΧΟΣ ΠΡΩΤΟ

Αρ. Φύλλου 96

23 Απριλίου 2003

ΠΕΡΙΕΧΟΜΕΝΑ

ΠΡΟΕΔΡΙΚΑ ΔΙΑΤΑΓΜΑΤΑ

102. Ανακατανομή θέσεων της Πρεσβείας της Ελλάδας στη Νιγηρία και τροποποίηση του Π.Δ. 194/1998 "Περί συνθέσεως προσωπικού διπλωματικών και προξενικών αρχών" (Α' 144)..... 1
103. Τροποποίηση του 274/2000 Προεδρικού Διατάγματος "Όροι, προϋποθέσεις και διαδικασία χρηματοδότησης (επιχορήγησης ή συνδρομής) έργων και προγραμμάτων που υποβάλλονται από βιομηχανικές ή άλλες παραγωγικές μονάδες" (ΦΕΚ 225/Α/17.10.2000)..... 2
104. Καθορισμός κινήτρων συγχώνευσης και ανάπτυξης Αγροτικών Συνεταιριστικών Οργανώσεων.... 3
105. Προσαρμογή του εσωτερικού δικαίου προς τις διατάξεις της Οδηγίας 97/80/ΕΚ του Συμβουλίου της 15.12.1997 (ΕΕΛ 14 της 20.1.1998, σελ.6) "σχετικά με το βάρος αποδείξεως σε περιπτώσεις διακριτικής μεταχείρισης λόγω φύλου"..... 4
106. Κατανομή θέσεων μονίμου προσωπικού του Υπουργείου Αιγαίου..... 5

ΑΝΑΚΟΙΝΩΣΕΙΣ

- Ανακοίνωση για την θέση σε ισχύ της "Συμφωνίας αεροπορικών, μεταφορών μεταξύ της Κυβέρνησης της Ελληνικής Δημοκρατίας και της Κυβέρνησης του Βασιλείου του Μαρόκου". (Ραμπιάτ, 10 Μαΐου 1999)..... 6
- Ανακοίνωση για την θέση σε ισχύ της "Συνολικής Τεχνικής Συμφωνίας (C.T.A.) μεταξύ της Ελληνικής Δημοκρατίας και των Ηνωμένων Πολιτειών της Αμερικής". Βρυξέλλες, 13.6.2001..... 7
- Ανακοίνωση για την θέση σε ισχύ της "Συμφωνίας Αεροπορικών Μεταφορών μεταξύ των Κυβερνήσεων της Ελληνικής Δημοκρατίας και της Ρωσικής Ομοσπονδίας". (Αθήνα, 6.12.2001)..... 8
- Ανακοίνωση για την θέση σε ισχύ του "Πρωτοκόλλου μεταξύ του Υπουργείου Εθνικής Άμυνας της Ελληνικής Δημοκρατίας και του Υπουργείου Άμυνας της Δημοκρατίας του Ουζμπεκιστάν για στρατιωτική συνεργασία" (Τασκένδη, 18 Νοεμβρίου 1998)..... 9

ΠΡΟΕΔΡΙΚΑ ΔΙΑΤΑΓΜΑΤΑ

(1)

ΠΡΟΕΔΡΙΚΟ ΔΙΑΤΑΓΜΑ ΥΠ' ΑΡΙΘ. 102

Ανακατανομή θέσεων της Πρεσβείας της Ελλάδας στη Νιγηρία και τροποποίηση του Π.Δ. 194/1998 "Περί συνθέσεως προσωπικού διπλωματικών και προξενικών αρχών" (Α' 144).

Ο ΠΡΟΕΔΡΟΣ

ΤΗΣ ΕΛΛΗΝΙΚΗΣ ΔΗΜΟΚΡΑΤΙΑΣ

Έχοντας υπόψη:

1. Τις διατάξεις της παραγράφου 4 του άρθρου 32 και του άρθρου 149 του Οργανισμού του Υπουργείου Εξωτερικών, ο οποίος κυρώθηκε με τη διάταξη του άρθρου πρώτου του Ν. 2594/1998 "Κύρωση ως Κώδικα του σχεδίου νόμου "Οργανισμός του Υπουργείου Εξωτερικών"" (Α' 62).

2. Τη διάταξη του εδαφίου α' της παραγράφου 2 του άρθρου 29Α του Ν. 1558/1985 "Κυβέρνηση και κυβερνητικά όργανα" (Α' 137), όπως προστέθηκε με τη διάταξη του άρθρου 27 του Ν. 2081/1992 "Ρύθμιση των Επιμελητηρίων" (Α' 154) και αντικαταστάθηκε με τη διάταξη του εδαφίου α' της παραγράφου 2 του άρθρου 1 του Ν. 2469/1997 "Περιορισμός και βελτίωση της αποτελεσματικότητας των κρατικών δαπανών και άλλες διατάξεις" (Α' 38), και το γεγονός ότι από τις διατάξεις του παρόντος διατάγματος δεν προκαλείται δαπάνη σε βάρος του κρατικού προϋπολογισμού.

3. Τις διατάξεις του Π.Δ. 81/2002 "Συγχώνευση των Υπουργείων Εθνικής Οικονομίας και Οικονομικών στο Υπουργείο Οικονομίας και Οικονομικών" (Α' 57).

4. Τις διατάξεις της 1100383/1330/Α0006/31.10.2001 απόφασης του Πρωθυπουργού και του Υπουργού Οικονομικών "Καθορισμός αρμοδιοτήτων των Υφυπουργών Οικονομικών" (Β' 1485).

5. Τις διατάξεις της ΔΙΔΚ/Φ1/2/22875/31.10.2001 απόφασης του Πρωθυπουργού και του Υπουργού Εσωτερικών, Δημόσιας Διοίκησης και Αποκέντρωσης "Ανάθεση αρμοδιοτήτων στους Υφυπουργούς Εσωτερικών, Δημόσιας Διοίκησης και Αποκέντρωσης" (Β' 1480).

6. Την 493/2002 γνωμοδότηση του Συμβουλίου της Επικρατείας, Με πρόταση του Υπουργού Εξωτερικών και των Υφυπουργών Οικονομίας και Οικονομικών και Εσωτερι-

ΠΡΟΕΔΡΙΚΟ ΔΙΑΤΑΓΜΑ ΥΠ' ΑΡΙΘ. 104

Καθορισμός κινήτρων συγχώνευσης και ανάπτυξης
Αγροτικών Συνεταιριστικών Οργανώσεων.

Ο ΠΡΟΕΔΡΟΣ
ΤΗΣ ΕΛΛΗΝΙΚΗΣ ΔΗΜΟΚΡΑΤΙΑΣ

Έχοντας υπόψη:

1. Τις διατάξεις:

α) Της παρ. 1 του άρθρου 36 του Ν. 2810/2000 "Αγροτικές Συνεταιριστικές Οργανώσεις" (Α 61).

β) Του άρθρου 29Α του Ν. 1558/1985 "Κυβέρνηση και κυβερνητικά όργανα" (Α 137), όπως το άρθρο αυτό προστέθηκε με το άρθρο 27 του Ν. 2081/ 1992 "Ρύθμιση του θεσμού των Επιμελητηρίων, τροποποίηση διατάξεων του Ν. 1712/1987 για τον εκσυγχρονισμό των επαγγελματικών οργανώσεων των εμπόρων, βιοτεχνών και λοιπών επαγγελματιών και άλλες διατάξεις" (Α 154) και τροποποιήθηκε με το άρθρο 1 του Ν. 2469/1997 "Περιορισμός και βελτίωση της αποτελεσματικότητας των κρατικών δαπανών και άλλες διατάξεις" (Α 38).

2. Την Ν. 577/2000 (ΕΕΚ 374/29.12.2001) απόφαση της Ευρωπαϊκής Επιτροπής με την οποία εγκρίνεται το καθεστώς ενίσχυσης που προβλέπεται από τις διατάξεις του παρόντος διατάγματος, για στήριξη της προσπάθειας συγχώνευσης και ανάπτυξης των αγροτικών συνεταιριστικών οργανώσεων.

3. Το γεγονός ότι από τις διατάξεις του παρόντος διατάγματος προκαλείται δαπάνη σε βάρος του κρατικού προϋπολογισμού, το ύψος της οποίας δεν μπορεί να προσδιοριστεί και η οποία θα καλυφθεί από πιστώσεις του ΚΑΕ 5115.

4. Την 399580/30.10.2001 απόφαση του Πρωθυπουργού και του Υπουργού Γεωργίας "Ανάθεση αρμοδιοτήτων στους Υφυπουργούς Γεωργίας Ευάγγελο Αργύρη και Φώτη Χατζημιχάλη" (Β 1479).

5. Την 58/2003 γνωμοδότηση του Συμβουλίου της Επικρατείας, με πρόταση του Υπουργού Οικονομίας και Οικονομικών και του Υφυπουργού Γεωργίας, αποφασίζουμε:

Άρθρο 1

Καθιέρωση καθεστώτος ενίσχυσης εκκίνησης

1. Ενισχύονται οι παρακάτω Αγροτικές Συνεταιριστικές Οργανώσεις (ΑΣΟ), εφόσον πληρούν, κατά περίπτωση, τις αντίστοιχες προϋποθέσεις:

α) Οι Αγροτικοί Συνεταιρισμοί, οι οποίοι συγχωνεύονται, εφόσον:

αα) Έχουν ως περιφέρεια τα όρια τουλάχιστον ενός Δήμου ή μιας Κοινότητας όπως προσδιορίζονται στο Ν. 2539/1997 "Συγκρότηση της Πρωτοβάθμιας Τοπικής Αυτοδιοίκησης" (Α 244), όπως ισχύει κάθε φορά.

ββ) Η συγχώνευση οδηγεί σε ποσοτική διεύρυνση των δραστηριοτήτων του νεοϊδρυμένου συνεταιρισμού τουλάχιστον κατά 30% ή σε σημαντική επέκταση των δραστηριοτήτων του που να καλύπτουν νέα προϊόντα ή νέους τομείς. Στην περίπτωση αυτή οι επιλέξιμες δαπάνες της παρ. 2 περιορίζονται στις δαπάνες που προκύπτουν από τη διεύρυνση.

β) Οι νεοϊδρυόμενοι Αγροτικοί Συνεταιρισμοί οποιουδήποτε κλάδου ή δραστηριότητας της αγροτικής οικονομίας, όπως αλιευτικοί, κτηνοτροφικοί, μελισσοκομικοί,

(3) σπηροτροφικοί, δασικοί, αγροτουριστικοί, αγροβιοτεχνικοί και οικολογικοί εφόσον:

αα) Αναγνωρίζονται ως Ομάδες Παραγωγών (Ο.Π.) (Π.Δ. 614/1981, Π.Δ. 36/1986, Π.Δ. 230/1991, Ν. 2637/1998, Ν. 2732/1999, Κανονισμοί 136/66, 3759/92, 403/93, 2200/96, 2201/96, 2202/96 και 2848/98).

ββ) Έχουν ως περιφέρεια τα όρια τουλάχιστον ενός Δήμου ή μιας Κοινότητας, όπως προσδιορίζονται στο Ν. 2539/1997, όπως ισχύει κάθε φορά.

γγ) Ο ειδικός κανονισμός της ομάδας παραγωγών να προβλέπει την υποχρέωση των μελών να εμπορεύονται τα προϊόντα της παραγωγής ή της επεξεργασίας, σύμφωνα με τους κανόνες προσφοράς και ζήτησης στην αγορά, που έχουν καθοριστεί από την ομάδα. Ο κανονισμός μπορεί να επιτρέπει την απευθείας από τον παραγωγό διάθεση στην αγορά ενός ποσοστού των προϊόντων της παραγωγής και πρέπει να προβλέπει ότι οι παραγωγοί που γίνονται μέλη της ομάδας θα παραμείνουν σ' αυτή τουλάχιστον για τρία (3) χρόνια και να γνωστοποιούν την αποχώρησή τους δώδεκα (12) τουλάχιστον μήνες πριν από αυτή.

δδ) Προβλέπονται κοινοί κανόνες σχετικά με την παραγωγή, ιδίως, όσον αφορά την ποιότητα των προϊόντων ή τη χρήση μεθόδων βιολογικής παραγωγής, κοινοί κανόνες σχετικοί με την πληροφόρηση για τα προϊόντα, ιδίως όσον αφορά τη συγκομιδή και τη διάθεσή τους.

εε) Προβλέπει ότι οι παραγωγοί θα παραμείνουν οι ίδιοι υπεύθυνοι για τη διαχείριση των εκμεταλλεύσεών τους και σε κάθε περίπτωση θα τηρούνται οι κανόνες ανταγωνισμού.

γ) Οι Ενώσεις Αγροτικών Συνεταιρισμών (Ε.Α.Σ.) οι οποίες συγχωνεύονται, εφόσον η συγχώνευση οδηγεί σε ποσοτική διεύρυνση των δραστηριοτήτων της νεοϊδρυόμενης Ένωσης. Στην περίπτωση αυτή οι επιλέξιμες δαπάνες της παρ. 2 περιορίζονται στις δαπάνες που προκύπτουν από τη διεύρυνση.

δ) Οι Κοινοπραξίες Αγροτικών Συνεταιριστικών Οργανώσεων (Κ.Α.Σ.Ο.), εφόσον αναγνωρίζονται ως ομάδες παραγωγών και πληρούν τις προϋποθέσεις των υποπεριπτώσεων αα, γγ και δδ της περίπτωσης β της παρούσας παραγράφου.

2. Οι ενισχύσεις καλύπτουν τα διοικητικά έξοδα εκκίνησης των περιπτώσεων της παρ. 1. Στις επιλέξιμες δαπάνες περιλαμβάνονται η μίσθωση κατάλληλων εγκαταστάσεων ενώ σε περίπτωση αγοράς εγκαταστάσεων οι επιλέξιμες δαπάνες περιορίζονται στο κόστος μίσθωσης που δεν μπορεί να υπερβαίνει ετησίως το 6% της αντικειμενικής αξίας του ακινήτου, όπως αυτή προσδιορίζεται κάθε φορά, η προμήθεια εξοπλισμού γραφείου, συμπεριλαμβανομένου του υλικού και λογισμικού ηλεκτρονικών υπολογιστών, η πρόσληψη προσωπικού πανεπιστημιακής και τεχνολογικής εκπαίδευσης, τα γενικά έξοδα και τα έξοδα για διοικητικές και νομικές αμοιβές, σύμφωνα με τον κώδικα περί δικηγόρων.

Το ποσό της ενίσχυσης δεν μπορεί να υπερβαίνει το 100% των επιλέξιμων δαπανών κατά το πρώτο έτος, μειούμενο κατά 20 εκατοστιαίες μονάδες για κάθε έτος λειτουργίας, έτσι ώστε κατά το πέμπτο έτος λειτουργίας το ποσό της ενίσχυσης να περιορίζεται στο 20% των πραγματικών επιλέξιμων δαπανών του έτους εκείνου. Δεν επιτρέπεται να καταβάλλεται καμιά ενίσχυση μετά το έβδομο έτος στους δικαιούχους της παρ. 1.

Ειδικά οι ενισχύσεις για την πρόσληψη επιστημονικού

προσωπικού πανεπιστημιακής και τεχνολογικής εκπαίδευσης, οι οποίες παρέχονται στις αγροτικές συνεταιριστικές οργανώσεις όλων των βαθμίδων που προέρχονται από συγχώνευση, χορηγούνται για μία τρίτη και το ποσό της ενίσχυσης καλύπτει το 60% της συνολικής δαπάνης μισθοδοσίας για το πρώτο έτος από την πρόσληψή του, το 40% για το δεύτερο έτος και το 20% για το τρίτο έτος. Στις περιπτώσεις των πρωτοβάθμιων συνεταιρισμών που προέρχονται από συγχώνευση με έδρα σε δήμο ή κοινότητα, που από τη νομοθεσία της Ευρωπαϊκής Ένωσης χαρακτηρίζεται ως ορεινή και μειονεκτική περιοχή, και περιφέρεια τα όρια τουλάχιστον ενός δήμου ή κοινότητας, όπως προσδιορίζονται στο Ν. 2539/1997, οι ενισχύσεις για την πρόσληψη επιστημονικού προσωπικού πανεπιστημιακής και τεχνολογικής εκπαίδευσης καλύπτουν το 80% της συνολικής δαπάνης μισθοδοσίας για το πρώτο έτος από την πρόσληψή του, το 60% για το δεύτερο έτος και το 40% για το τρίτο έτος.

Οι ενισχύσεις για την πρόσληψη επιστημονικού προσωπικού πανεπιστημιακής και τεχνολογικής εκπαίδευσης των προηγούμενων εδαφίων υπολογίζονται με βάση τη μισθοδοσία που προβλέπεται στη Συλλογική Σύμβαση Εργασίας από την οποία διέπονται οι συνεταιριστικοί υπάλληλοι.

Άρθρο 2

Καθορισμός καθεστώτος ενίσχυσης του αγροτικού τομέα

1. Καθιερώνεται καθεστώς ενίσχυσης για την υποστήριξη του γεωργικού τομέα δικαιούχοι του οποίου είναι οι οργανώσεις της παρ. 1 του άρθρου 1 του παρόντος για κάλυψη των ακόλουθων δραστηριοτήτων:

α) Εκπαίδευση και κατάρτιση. Οι επιλέξιμες δαπάνες περιλαμβάνουν το κόστος διοργάνωσης του προγράμματος κατάρτισης, τα έξοδα μετακίνησης και διαμονής, καθώς και το κόστος παροχής υπηρεσιών αντικατάστασης κατά το χρόνο απουσίας του αγρότη.

β) Παροχή υπηρεσιών αγροτικής διαχείρισης και υπηρεσιών αντικατάστασης στην αγροτική εκμετάλλευση.

γ) Αμοιβές συμβούλων τεχνικής στήριξης των γεωργών.

δ) Διοργάνωση διαγωνισμών και εκθέσεων, περιλαμβανομένης και της στήριξης για το κόστος συμμετοχής στις εκδηλώσεις αυτές.

ε) Δραστηριότητες για τη διάδοση νέων τεχνικών όπως είναι πιλοτικά έργα μικρής κλίμακας ή έργα επίδειξης.

2. Για να αποτραπεί η δημιουργία στρεβλώσεων στη χορήγηση των ενισχύσεων, πρέπει να συντρέχουν οι ακόλουθες προϋποθέσεις:

α) Τα μέτρα δεν πρέπει να ενισχύονται από άλλο μέτρο ή πρόγραμμα

β) Τα μέτρα που λαμβάνονται είναι διαθέσιμα σε όλους τους επιλέξιμους γεωργούς που είναι μέλη των οργανώσεων της παρ. 1 του άρθρου 1.

γ) Το συνολικό ποσό της ενίσχυσης δεν μπορεί να υπερβαίνει τα εκατό χιλιάδες (100.000) ΕΥΡΩ ανά δικαιούχο σε διάστημα τριών (3) ετών.

3. Για τον υπολογισμό του ποσού της ενίσχυσης, δικαιούχος θεωρείται ότι είναι το νομικό πρόσωπο που είναι λήπτης των υπηρεσιών.

Άρθρο 3

Κίνητρα συγχώνευσης Α.Σ.Ο.

1. Οι πρωτοβάθμιοι συνεταιρισμοί που είναι αδρανείς και δεν είχαν υποχρέωση καταβολής Φ.Π.Α. κατά την τε-

λευταία διετία, εφόσον με απόφαση της γενικής συνέλευσης θα συγχωνευθούν με άλλους, θεωρούνται ως συνεπείς στις φορολογικές τους υποχρεώσεις, με υπεύθυνη δήλωση του Ν. 1599/1986 "Σχέσεις κράτους - πολίτη, καθιέρωση νέου τύπου δελτίου ταυτότητας και άλλες διατάξεις" (Α' 75) του προέδρου του διοικητικού συμβουλίου, ότι κατά την περίοδο αυτή δεν ανέπτυξαν οικονομικές δραστηριότητες.

2. Οι αγροτικές συνεταιριστικές οργανώσεις ή συνεταιριστικές εταιρείες που θα προέλθουν από συγχωνεύσεις ή από μετατροπή Α.Σ.Ο. σε συνεταιριστική Α.Ε. ή Ε.Π.Ε. θεωρούνται ως νέες επιχειρήσεις κατά την έννοια της παρ. 1 του άρθρου 1 του Ν. 2166/1993 "Κίνητρα ανάπτυξης επιχειρήσεων, διαρρυθμίσεις στην έμμεση και άμεση φορολογία και άλλες διατάξεις" (Α' 137), καθώς και κατά τις διατάξεις του άρθρου 2 του Ν. 2601/1998 "Ενισχύσεις ιδιωτικών επενδύσεων για την οικονομική και περιφερειακή ανάπτυξη της χώρας και άλλες διατάξεις" (Α' 81) και γενικά των αναπτυξιακών νόμων, όπως ισχύουν κάθε φορά.

Στον Υφυπουργό Γεωργίας αναθέτουμε τη δημοσίευση και εκτέλεση του παρόντος διατάγματος.

Αθήνα, 17 Απριλίου 2003

Ο ΠΡΟΕΔΡΟΣ ΤΗΣ ΔΗΜΟΚΡΑΤΙΑΣ
ΚΩΝΣΤΑΝΤΙΝΟΣ ΣΤΕΦΑΝΟΠΟΥΛΟΣ

ΟΙ ΥΠΟΥΡΓΟΙ
ΟΙΚΟΝΟΜΙΑΣ ΚΑΙ ΟΙΚΟΝΟΜΙΚΩΝ ΥΠΟΥΡΓΟΣ ΓΕΩΡΓΙΑΣ
Ν. ΧΡΙΣΤΟΔΟΥΛΑΚΗΣ ΕΥΑΓ. ΑΡΓΥΡΗΣ

(4)

ΠΡΟΕΔΡΙΚΟ ΔΙΑΤΑΓΜΑ ΥΠ' ΑΡΙΘ. 105

Προσαρμογή του εσωτερικού δικαίου προς τις διατάξεις της Οδηγίας 97/80/ΕΚ του Συμβουλίου της 15.12.1997 (ΕΕΛ 14 της 20.1.1998, σελ.6) "σχετικά με το βάρος αποδείξεως σε περιπτώσεις διακριτικής μεταχείρισης λόγω φύλου".

Ο ΠΡΟΕΔΡΟΣ
ΤΗΣ ΕΛΛΗΝΙΚΗΣ ΔΗΜΟΚΡΑΤΙΑΣ

Έχοντας υπόψη:

1. Τις διατάξεις του άρθρου 4 του Ν. 1338/1983 (Α' 34) "Εφαρμογή του κοινοτικού δικαίου", όπως τροποποιήθηκε από το άρθρο 6 του Ν. 1440/1984 "συμμετοχή της Ελλάδος στο κεφάλαιο, στα αποθεματικά και στις προβλέψεις της Ευρωπαϊκής Τράπεζας Επενδύσεων, στο κεφάλαιο της Ευρωπαϊκής Κοινότητας Ανθρακος και Χάλυβος και του Οργανισμού Εφοδιασμού ΕΥΡΑΤΟΜ" (Α' 70) και του άρθρου 22 του Ν. 2789/2000 (Α' 21).

2. Το άρθρο 3 του Ν. 1338/1983, όπως αντικαταστάθηκε με το άρθρο 65 του Ν. 1892/1990 "για τον εκσυγχρονισμό και την ανάπτυξη και άλλες διατάξεις" (Α' 101).

3. Το άρθρο δεύτερο παρ.2 του Ν. 2077/1992 (Α' 136), με τον οποίο κυρώθηκε η Συνθήκη για την Ευρωπαϊκή Ένωση (Συνθήκη Μάαστριχτ).

4. Το άρθρο 29Α του Ν. 1558/1985 "Κυβέρνηση και Κυβερνητικά όργανα" (Α' 137), όπως προστέθηκε με το άρθρο 27 του Ν. 2081/1992 (Α' 154) και όπως αντικαταστάθηκε από το άρθρο 1 παρ. 2α του Ν. 2469/1997 (Α' 38).

5. Το γεγονός ότι από τις διατάξεις του παρόντος Διατάγματος δεν προκαλείται δαπάνη σε βάρος του κρατικού προϋπολογισμού.

6. Την Δ 348/2002 γνωμοδότηση του Συμβουλίου της

ΚΑΤΑΣΤΑΤΙΚΟ
ΤΟΥ ΑΓΡΟΤΙΚΟΥ ΣΥΝΕΤΑΙΡΙΣΜΟΥ ΜΑΡΚΟΠΟΥΛΟΥ
(Σύμφωνα με τις διατάξεις του Ν. 2810/2000)



ΚΕΦΑΛΑΙΟ ΠΡΩΤΟ
ΓΕΝΙΚΕΣ ΔΙΑΤΑΞΕΙΣ

Ά ρ θ ρ ο 1^ο

Σύσταση – Επωνυμία - Έδρα

Ο αγροτικός Συνεταιρισμός, δυνάμει της υπ'αριθ. 144/9.2.1986 προήλθε από την Κοινή Γεν. Συνέλευση των μελών του: 1) Γεωργικού Πιστωτικού Συνεταιρισμού προϋπάρχοντος από το 1936, 2) Αναγκαστικού Αμπελουργικού Συνεταιρισμού ο οποίος με τον νόμο 1541/85 άρθρο 63 για τις Αγροτικές Συνεταιριστικές Οργανώσεις, η οποία επικυρώθηκε με την υπ'αριθ. 69/1986 Απόφαση του Ειρηνοδικείου Κορωπίου, έπρεπε περαιτέρω να τροποποιηθεί κατ'εφαρμογή του Νόμου 2810/2000. Οι τροποποιήσεις αυτές εγκρίθηκαν με την υπ'αριθμ. 31/29.10.2000 απόφαση της Γεν. Συνέλευσης του Συνεταιρισμού η οποία κωδικοποίησε το καταστατικό ως ακολούθως:

Ο Αγροτικός Συνεταιρισμός έχει την επωνυμία "ΑΓΡΟΤΙΚΟΣ ΣΥΝΕΤΑΙΡΙΣΜΟΣ ΜΑΡΚΟΠΟΥΛΟΥ με έδρα τον Δήμο Μαρκοπούλου του Νομού Αττικής, όπου είναι εγκατεστημένη και η Διοίκησή του.

Για τις συναλλαγές του Συνεταιρισμού με το εξωτερικό θα χρησιμοποιείται η επωνυμία του Συνεταιρισμού στην αγγλική ως εξής: "AGRICULTURAL COOPERATION OF MARKOPOULO".

Άρθρο 2°

Περιφέρεια

Ο Συνεταιρισμός έχει περιφέρεια τη γεωγραφική περιοχή, η οποία ορίζεται από τα διοικητικά όρια του ΔΗΜΟΥ ΜΑΡΚΟΠΟΥΛΟΥ, όπου δραστηριοποιούνται τα μέλη του.

Άρθρο 3°

Σκοπός - Δραστηριότητες

1. Ο Συνεταιρισμός αποσκοπεί, με την ισότιμη συνεργασία και την αμοιβαία βοήθεια των συνεταίρων μελών του στην οικονομική, κοινωνική και πολιτιστική ανάπτυξη και προαγωγή τους, μέσω μίας συνιδιόκτητης και δημοκρατικά διοικούμενης επιχείρησης.

2. Για την επίτευξη των σκοπών του ο Συνεταιρισμός αναπτύσσει οποιεσδήποτε δραστηριότητες, με τις οποίες καλύπτει ολόκληρο το φάσμα της παραγωγής μεταποίησης και εμπορίας των αγροτικών προϊόντων, καταναλωτικών προϊόντων γενικά και ειδικά προϊόν σταφύλια, φιστίκια, σύκα, ελιές, της παραγωγής, προμήθειας και εμπορίας γεωργικών εφοδίων, καθώς και της κατασκευής, προμήθειας και εμπορίας μέσων αγροτικής παραγωγής και της παροχής υπηρεσιών.

Οι δραστηριότητες αυτές ενδεικτικά είναι οι εξής:

- Η ίδρυση και λειτουργία υποκαταστημάτων, παραρτημάτων ή γραφείων στο εσωτερικό και το εξωτερικό.
- Η επεξεργασία, μεταποίηση και εμπορία νωπών προϊόντων (φιστικιών), μέσω της Ομάδας Παραγωγών.
- Η άσκηση της αγροτικής πίστης.

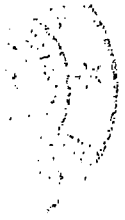

- Η πρακτόρευση στην περιφέρειά του των ασφαλιστικών εταιρειών, των οποίων η πλειονότητα των μετοχών ανήκει σε Συνεταιριστικές Οργανώσεις.
- Η πρακτόρευση στην περιφέρειά του, Οργανισμών ασφάλισης ή αγροτικής παραγωγής και κεφαλαίου.
- Η παροχή τεχνικής βοήθειας στα μέλη.
- Η δημιουργία συνεταιριστικών επιχειρήσεων, για την προμήθεια στα μέλη καταναλωτικών αγαθών.
- Η εκτέλεση εγγειοβελτιωτικών έργων και έργων αγροτικής οδοποιίας.
- Η παρέμβαση και η λήψη κάθε μέτρου προστασίας των αγροτικών προϊόντων των μελών του και τρίτων.
- Η παροχή συνεταιριστικής εκπαίδευσης.
- Η ίδρυση και λειτουργία αγροτουριστικών μονάδων, η ανάπτυξη του οικοτουρισμού, του κοινωνικού τουρισμού και αγροτουριστικών εργασιών.
- Κάθε δραστηριότητα για τη βελτίωση της κοινωνικής και πολιτιστικής κατάστασης των μελών του και του βιοτικού τους επιπέδου.
- Να διαχειρίζεται κατά πρώτον την ακίνητη περιουσία του Συνεταιρισμού η οποία αποκτήθηκε με αγορά βάσει συμβολαίων.

3. Απαγορεύεται στο Συνεταιρισμό να χορηγεί χρηματικά δάνεια σε μη μέλη του ή να παρέχει εγγυήσεις υπέρ αυτών.

4. Για την εκπλήρωση των σκοπών του ο Συνεταιρισμός μπορεί:

- α) Να μετέχει σε Ένωση Αγροτικών Συνεταιρισμών.

β) Να συμπράττει σε κοινές επιχειρήσεις με καταναλωτικούς ή άλλους συνεταιρισμούς, νομικά πρόσωπα του δημόσιου ή ιδιωτικού τομέα, με κοινωφελείς Οργανισμούς, με επιχειρήσεις Οργανισμών Τοπικής Αυτοδιοίκησης (Ο.Τ.Α.), με συνεταιριστικές οργανώσεις άλλων χωρών και με φυσικά ή νομικά πρόσωπα στο πλαίσιο της διακρατικής και διεπαγγελματικής συνεργασίας.

γ) Να συνιστά ή μετέχει σε εταιρείες του Εμπορικού Νόμου ή του Αστικού Κώδικα, που έχουν αντικείμενό τους δραστηριότητα, που εμπίπτει στους σκοπούς τους Συνεταιρισμού.

δ) Να αναγνωρίζεται ως Ομάδα Παραγωγών.

5. Ο συνεταιρισμός εκπροσωπείται στις Διεπαγγελματικές Οργανώσεις, οι οποίες συνιστώνται σύμφωνα με τις διατάξεις του νόμου 2732/1999 σε εθνικό επίπεδο από την ΠΑΣΕΓΕΣ, ή από άλλη αντιπροσωπευτική Συνεταιριστική Οργάνωση.

Σε περιφερειακό επίπεδο η εκπροσώπηση θα γίνει σύμφωνα με τις κείμενες διατάξεις.

6. Τα μέλη του αγροτικού Συνεταιρισμού μπορούν να συνιστούν Κλαδικές Οργανώσεις Παραγωγής Αγροτικού Συνεταιρισμού (ΚΟΠΑΣ) καθώς και Ομάδες Κοινής Εκμετάλλευσης Ο.Κ.Ε. σύμφωνα με το άρθρο 38 του Ν. 2810/2000.

Ά ρ θ ρ ο 4°

Χρονική διάρκεια του Συνεταιρισμού

Η χρονική διάρκεια του Συνεταιρισμού είναι απεριόριστη.

ΚΕΦΑΛΑΙΟ ΔΕΥΤΕΡΟ
ΜΕΛΗ ΤΟΥ ΣΥΝΕΤΑΙΡΙΣΜΟΥ
ΔΙΚΑΙΩΜΑΤΑ ΚΑΙ ΥΠΟΧΡΕΩΣΕΙΣ

Α ρ θ ρ ο 5^ο

Προϋποθέσεις και κωλύματα εγγραφής

1. Μέλη του Αγροτικού Συνεταιρισμού μπορούν να γίνουν φυσικά πρόσωπα, εφόσον πληρούν τις παρακάτω προϋποθέσεις και δεν συντρέχει από τον νόμο περίπτωση αποκλεισμού τους από το Συνεταιρισμό.

Για να γίνει ένα φυσικό πρόσωπο μέλος του Συνεταιρισμού απαιτείται:

α) Να έχει συμπληρώσει το 18^ο έτος της ηλικίας του.

β) Να έχει πλήρη ικανότητα για δικαιοπραξία.

γ) Να ασχολείται σε οποιονδήποτε κλάδο ή δραστηριότητα της αγροτικής οικονομίας, που εξυπηρετείται από τις δραστηριότητες του Συνεταιρισμού και ιδίως γεωργικές, εμπορικές, παροχές υπηρεσιών και να αποδέχεται να χρησιμοποιεί τις υπηρεσίες του Συνεταιρισμού.

δ) Να είναι ιδιοκτήτης αγροτικής περιουσίας, που βρίσκεται μέσα στην περιφέρεια του Συνεταιρισμού.

2. Δεν μπορεί να γίνει μέλος του Συνεταιρισμού όποιος:

α) Αντιστρατεύεται με οποιονδήποτε τρόπο τα συμφέροντα του Συνεταιρισμού.

β) Τελεί υπό απαγόρευση ή δικαστική αντίληψη ή έχει καταδικαστεί αμετάκλητα για κακούργημα εκ δόλου ή πλημμέλημα, σε βάρος της περιουσίας Αγροτικού Συνεταιρισμού.

3. Μέλη του Αγροτικού Συνεταιρισμού μπορούν να γίνουν νομικά πρόσωπα, που έχουν ως καταστατικό σκοπό τους της άσκηση επιχείρησης αγροτικής παραγωγής, η οποία εξυπηρετείται από τις δραστηριότητες του Συνεταιρισμού και η οποία δεν είναι ανταγωνιστική προς εκείνη του Συνεταιρισμού.

Για να γίνει ένα νομικό πρόσωπο μέλος του Συνεταιρισμού απαιτείται να μη τελεί υπό εκκαθάριση ή σε κατάσταση πτώχευσης.

Ά ρ θ ρ ο 6^ο

Όροι εισδοχής

1. Τα φυσικά ή νομικά πρόσωπα, που συγκεντρώνουν τις προϋποθέσεις του προηγούμενου άρθρου, για να εγγραφούν στο Συνεταιρισμό πρέπει να υποβάλουν έγγραφη αίτηση στο Διοικητικό Συμβούλιο του Συνεταιρισμού. Η αίτηση πρέπει να περιλαμβάνει το ονοματεπώνυμο, ή την επωνυμία (εφόσον είναι νομικό πρόσωπο), το πατρώνυμο, το επάγγελμα ή τη δραστηριότητα και την κατοικία, ή την έδρα καθώς και δήλωση του υποψήφιου μέλους ότι αποδέχεται ανεπιφύλακτα τους όρους του καταστατικού, ότι έχει τις προϋποθέσεις του καταστατικού να γίνει μέλος του Συνεταιρισμού και ότι δεν συντρέχουν στο πρόσωπό του κωλύματα, από αυτά που προβλέπονται από το νόμο και τα οποία αποκλείουν την εγγραφή στο Συνεταιρισμό.

2. Το Διοικητικό Συμβούλιο του Συνεταιρισμού αποφασίζει για την αποδοχή ή όχι της αίτησης μέσα σε χρονικό διάστημα ενός (1) μηνός από την υποβολή της. Αποδοχή της αίτησης μετά από τη λήψη απόφασης για σύγκληση Γε-

νικής Συνέλευσης και μέχρι την έναρξη και το τέλος των εργασιών της δεν επιτρέπεται.

3. Σε περίπτωση που το Διοικητικό Συμβούλιο απορρίψει την αίτηση ή παραλείψει να πάρει απόφαση, το υποψήφιο μέλος μπορεί να προσφύγει εγγράφως στην πρώτη τακτική Γενική Συνέλευση, η οποία επιλαμβάνεται του αιτήματος και αποφασίζει οριστικά.

Άρθρο 7^ο

Απόκτηση της ιδιότητας του μέλους

1. Η συνεταιριστική ιδιότητα αποκτάται από την ημερομηνία της απόφασης του Διοικητικού Συμβουλίου ή της Γενικής Συνέλευσης, που δέχεται την αίτηση, που διατάσσει την εγγραφή, εφόσον το ενδιαφερόμενο μέλος έχει καταβάλει τη συνεταιρική του μερίδα, σύμφωνα με το άρθρο 14 του καταστατικού αυτού.

2. Τα ιδρυτικά μέλη αποκτούν την ιδιότητα του μέλους από την καταχώρηση του Καταστατικού στο Βιβλίο Μητρώου Αγροτικών Συνεταιρισμών που τηρείται στο αρμόδιο Ειρηνοδικείο και την καταβολή της συνεταιρικής τους μερίδας, σύμφωνα με το άρθρο 14 του καταστατικού.

3. Με την απόκτηση της συνεταιριστικής ιδιότητας το μέλος εγγράφεται στο Βιβλίο Μητρώου των Μελών.

4. Η εγγραφή νέων μελών είναι υποχρεωτική εφόσον τηρείται η διαδικασία και συντρέχουν οι προϋποθέσεις του Νόμου και του παρόντος καταστατικού.

Α ρ θ ρ ο 8^ο

Δικαιώματα μελών

Τα μέλη του Συνεταιρισμού δικαιούνται:

1. Να συμμετέχουν και ψηφίζουν στις Γενικές Συνελεύσεις του τα ίδια προσωπικά.

2. Να εκλέγονται στο Διοικητικό Συμβούλιο και αντιπρόσωποι σε ανωτέρου βαθμού Α.Σ.Ο.

3. Να συνιστούν και να συμμετέχουν στις Ομάδες Παραγωγών του αγροτικού Συνεταιρισμού και λοιπές μορφές συλλογικής δράσης του Συνεταιρισμού.

4. Να συμμετέχουν στις συγκαλούμενες συσκέψεις, για θέματα του Συνεταιρισμού ή των μελών του.

5. Να συμμετέχουν σε συσκέψεις, σεμινάρια και συνέδρια στο εσωτερικό και εξωτερικό, που υιοθετεί ο Συνεταιρισμός.

6. Να ζητούν με αίτησή τους στο Διοικητικό Συμβούλιο πληροφορίες σχετικά με την πορεία των υποθέσεων του Συνεταιρισμού. Το Διοικητικό Συμβούλιο υποχρεούται να παρέχει τις σχετικές πληροφορίες στην πρώτη μετά την υποβολή της αίτησης Γενική Συνέλευση των μελών.

7. Να ζητούν με αίτησή τους στο Διοικητικό Συμβούλιο και να παίρνουν αντίγραφα των πρακτικών της Γενικής Συνέλευσης, του Ισολογισμού και του Λογαριασμού κερδών και ζημιών. Τα αντίγραφα αυτά χορηγούνται στο μέλος μέσα σε προθεσμία ενός μηνός το αργότερο από την υποβολή της αίτησης και εφόσον ο ενδιαφερόμενος καταβάλει την σχετική δαπάνη.

8. Να λαμβάνουν, με αίτησή τους στο Διοικητικό Συμβούλιο, γνώση του περιεχομένου των ατομικών τους λογαριασμών και των αποφάσεων του Συνεταιρισμού.

Το Διοικητικό Συμβούλιο μπορεί με αιτιολογημένη απόφασή του να αρνηθεί τη γνωστοποίηση του περιεχομένου των αποφάσεων, και τις εμπορικές δραστηριότητες του Συνεταιρισμού, αν από τη γνωστοποίησή τους πιθανολογείται βλάβη των συμφερόντων του Συνεταιρισμού.

Στην περίπτωση αυτή το Διοικητικό Συμβούλιο υποχρεούται να φέρει το θέμα για την λήψη οριστικής απόφασης στην πρώτη Γενική Συνέλευση των μελών.

9. Να συμμετέχουν στη διανομή των πλεονασμάτων της διαχειριστικής χρήσης και στο προϊόν της εκκαθάρισης, σύμφωνα με τις διατάξεις του παρόντος καταστατικού και με τις αποφάσεις της Γενικής Συνέλευσης.

10. Να συμμετέχουν στις δραστηριότητες και στις συναλλαγές του Συνεταιρισμού, να χρησιμοποιούν τις υπηρεσίες και τις εγκαταστάσεις του.

11. Να συμμετέχουν στα οργανωμένα από την ΠΑΣΕ-ΓΕΣ προγράμματα συνεταιριστικής εκπαίδευσης.

Άρθρο 9°

Υποχρεώσεις Μελών

1. Οι συνεταίροι υποχρεούνται να παραμείνουν μέλη του Συνεταιρισμού τουλάχιστον για πέντε (5) χρόνια και να λαμβάνουν την υποχρέωση εγγραφής στην Ομάδα Παραγωγών του Συνεταιρισμού για την ελάχιστη χρονική περίοδο, που απαιτούν οι κοινοτικοί κανονισμοί. Κάθε μέλος του Συνεταιρισμού κοινοποιεί την τυχόν αποχώρησή του γρα-

πτώς έξι (6) μήνες πριν την αποχώρησή του. Αποχώρηση είναι δυνατή πριν τη λήξη της πενταετίας μόνο ένεκα σπουδαίου λόγου κατόπιν αποφάσεως του Διοικητικού Συμβουλίου.

2. Τα μέλη του Συνεταιρισμού οφείλουν και δεσμεύονται:

α) Να συμμορφώνονται πιστά με τις διατάξεις του καταστατικού του Εσωτερικού Κανονισμού Λειτουργίας του Συνεταιρισμού της Ομάδας Παραγωγών, τις αποφάσεις της Γενικής Συνέλευσης και τις αποφάσεις του Διοικητικού Συμβουλίου του Συνεταιρισμού.

β) Να συμμετέχουν ενεργά και να συνεργάζονται στη λειτουργία και στις δραστηριότητες του Συνεταιρισμού, να υπερασπίζονται και να εξυπηρετούν τα συμφέροντα του Συνεταιρισμού και να μη προβαίνουν σε πράξεις που μπορούν να βλάψουν τα συμφέροντά του ή τα συμφέροντα των συνεταιίρων, ως μελών του Συνεταιρισμού.

γ) Να εκπληρώνουν όλες τις υποχρεώσεις που ορίζονται από το νόμο, τις διατάξεις του καταστατικού αυτού και τους κανονισμούς του Συνεταιρισμού-Ομάδας Παραγωγών.

δ) Να μη ανταγωνίζονται το Συνεταιρισμό, στον οποίο είναι μέλη.

ε) Να παραδίδουν στο Συνεταιρισμό, σύμφωνα με τις ειδικότερες προβλέψεις του Εσωτερικού Κανονισμού Λειτουργίας, την παραγωγή τους, που προορίζεται για το εμπόριο, των προϊόντων, για τα οποία η Γενική Συνέλευση αποφάσισε την κοινή εμπορία ύστερα από μεταποίηση ή όχι.

στ) Να δηλώνουν στο Συνεταιρισμό μέσα σε προθεσμίες, που καθορίζει το Διοικητικό Συμβούλιο με απόφασή

του, την παραγωγή που προορίζεται για πώληση των προϊόντων, της οποίας τη συγκέντρωση έχει αποφασίσει η Γενική Συνέλευση.

ζ) Να εφαρμόζουν τους κανόνες παραγωγής και ποιότητας, που θεσπίζονται για κάθε προϊόν, με απόφαση της Γενικής Συνέλευσης.

η) Να δέχονται και να διευκολύνουν τα Όργανα του Συνεταιρισμού, που είναι αρμόδια για τον έλεγχο της τήρησης των κανόνων παραγωγής και ποιότητας.

θ) Να τηρούν όλες τις υποχρεώσεις που επιβάλλονται από το Συνεταιρισμό-Ομάδα Παραγωγών (π.χ. Εσωτερικός Κανονισμός Λειτουργίας Συνεταιρισμού-Ομάδας Παραγωγών).

ι) Να εμπορεύονται την παραγωγή τους μέσω του Συνεταιρισμού.

3. Με απόφαση της Γενικής Συνέλευσης, τα μέλη μπορούν να απαλλάσσονται μερικά ή ολικά από την υποχρέωση για παράδοση της παραγωγής τους στο Συνεταιρισμό, εφόσον:

- Έχουν αντικειμενική αδυναμία ή άλλους σοβαρούς λόγους.
- Πριν από την ένταξή τους στο Συνεταιρισμό είχαν συνάψει αποδεδειγμένα συμβάσεις πώλησης των προϊόντων τους σε τρίτους, εφόσον ο Συνεταιρισμός έχει ενημερωθεί έγκαιρα για τη διάρκεια, τον όγκο παραγωγής και τις λοιπές λεπτομέρειες της σύμβασης.
- Ο Συνεταιρισμός αδυνατεί να απορροφήσει την προσφερόμενη παραγωγή.

4. Συνεταίρος, που αδικαιολόγητα δεν δηλώνει την παραγωγή του έγκαιρα στο Συνεταιρισμό με την επιφύλαξη της παραγράφου 2 του εδαφίου στ' του παρόντος ή κάνει ανακριβή δήλωση και δεν προσκομίζει την παραγωγή του στις εγκαταστάσεις του Συνεταιρισμού ή στο χώρο, που ο Συνεταιρισμός ορίζει ή διαθέτει την παραγωγή του μερικά ή ολικά σε άλλους φορείς χωρίς την έγγραφη συγκατάθεση του Συνεταιρισμού:

α) Υπόκειται στην πληρωμή ποινικής ρήτρας μέχρι ποσοστού

% επί της αξίας κάθε κιλού προϊόντος, που δεν παραδίδεται. Το ακριβές ποσό της ποινικής ρήτρας προσδιορίζεται από τη Γενική Συνέλευση κατά τη λήψη της σχετικής απόφασης για την κοινή εμπορία του σχετικού προϊόντος και

β) Μπορεί να διαγραφεί με απόφαση της Γενικής Συνέλευσης, η οποία επιβάλλει ταυτόχρονα και ποινική ρήτρα.

Ά ρ θ ρ ο 10^ο

Αποχώρηση Μελών

1. Τα μέλη του Συνεταιρισμού δεν μπορούν να αποχωρήσουν από αυτόν πριν περάσει το χρονικό διάστημα που αναφέρεται στο άρθρο 9 παρ. 1, εκτός εάν συντρέχει σπουδαίος λόγος, κατά τα ανωτέρω.

2. Για την αποχώρηση απαιτείται έγγραφη αίτηση του μέλους προς το Συνεταιρισμό πριν από έξι (6) τουλάχιστον μήνες. Μέχρι τη χρονολογία της αποχώρησης εξακολουθεί το μέλος, που ζήτησε να αποχωρήσει, να έχει τα δικαιώματα και τις υποχρεώσεις των άλλων μελών και να μετέχει στις Γενικές Συνελεύσεις. Όμως, από την ημέρα υποβολής

της αίτησης θεωρείται ότι παραιτήθηκε από τυχόν αξιώματα, που κατείχε σε όργανα του Συνεταιρισμού ή σε ανώτερου βαθμού Αγροτική Συνεταιριστική Οργάνωση, στην οποία μετέχει ο Συνεταιρισμός.

3. Το μέλος που ζήτησε την αποχώρηση από το Συνεταιρισμό μπορεί να την ανακαλέσει με έγγραφη δήλωσή του προς το Συνεταιρισμό μέχρι τη λήξη της παραπάνω προθεσμίας, που η αποχώρησή του γίνεται οριστική. Επανάκτηση των αξιωμάτων που κατείχε αποκλείεται.

4. Ο συνεταίρος υποχρεούται να επανορθώσει κάθε ζημιά του Συνεταιρισμού από την πρόωρη λύση της συνεταιριστικής σχέσης χωρίς σπουδαίο λόγο.

Ά ρ θ ρ ο 11^ο

Διαγραφή Μέλους

1. Με αιτιολογημένη απόφαση του Διοικητικού Συμβουλίου διαγράφεται μέλος του Συνεταιρισμού, όταν:

α) Δεν έχει πλέον τις προϋποθέσεις εγγραφής.

β) Τεθεί υπό απαγόρευση ή δικαστική αντίληψη.

γ) Αρνείται χωρίς λόγο την εκπλήρωση των υποχρεώσεών του απέναντι στο Συνεταιρισμό και δεν εφαρμόζει τις διατάξεις του παρόντος καταστατικού, του νόμου, του εσωτερικού κανονισμού λειτουργίας και τις αποφάσεις της Γενικής Συνέλευσης.

δ) Ανταγωνίζεται το Συνεταιρισμό, στον οποίο είναι μέλος.

ε) Βλάπτει από πρόθεση τα συμφέροντα του Συνεταιρισμού και ιδίως με την άσκηση κάθε δραστηριότητας, η ο-

ποία στρέφεται εναντίον των οικονομικών ή ηθικών συμφερόντων του Συνεταιρισμού.

2. Το Διοικητικό Συμβούλιο πριν από την απόφασή του περί διαγραφής συνetaίρου, τάσσει σ' αυτόν δεκαήμερη προθεσμία για παροχή εξηγήσεων και άρση του λόγου διαγραφής, αν συντρέχει τέτοια περίπτωση.

3. Κατά της απόφασης διαγραφής επιτρέπεται προσφυγή του διαγραφέντος στη Γενική Συνέλευση. Τη διαγραφή στη Γενική Συνέλευση εισηγείται το Διοικητικό Συμβούλιο, που υποχρεούται όπως και η Γενική Συνέλευση να ακούσει προηγουμένως το υπό διαγραφή μέλος.

4. Η απώλεια της ιδιότητας του μέλους που διαγράφεται, επέρχεται με την κοινοποίηση της απόφασης του Διοικητικού Συμβουλίου ή της Γενικής Συνέλευσης, εάν ασκηθεί σ' αυτή.

5. Στα μέλη που διαγράφονται για τους λόγους που αναφέρονται στα εδάφια γ' δ' και ε' της παραγράφου 1 του παρόντος, δεν επιστρέφονται οι υποχρεωτικές μερίδες.

Ά ρ θ ρ ο 12^ο

1. Σε περίπτωση θανάτου μέλους του Συνεταιρισμού, ο κληρονόμος ή όταν υπάρχουν περισσότεροι κληρονόμοι, αυτός που υποδείχθηκε με έγγραφη συμφωνία του ή όλων, εφόσον έχει τις προϋποθέσεις του νόμου και του καταστατικού να γίνει μέλος, υπεισέρχεται σε όλα τα δικαιώματα και τις υποχρεώσεις του μέλους που πέθανε.

Η δήλωση-αίτηση του κληρονόμου για τη συνέχιση στο πρόσωπό του της συνεταιριστικής ιδιότητας του μέλους που πέθανε, υποβάλλεται στο Διοικητικό Συμβούλιο του

Συνεταιρισμού μέσα σε προθεσμία τεσσάρων (4) μηνών από την ημερομηνία του θανάτου του μέλους.

2. Αν δεν υποδειχθεί, η ονομαστική αξία της μερίδας, όπως τυχόν έχει προσαυξηθεί ή μειωθεί ανάλογα όταν υπάρχει ζημιά, αποδίδεται στους κληρονόμους στο τέλος της διαχειριστικής χρήσης στη διάρκεια της οποίας επήλθε ο θάνατος του μέλους.

Ά ρ θ ρ ο. 13^ο

Δικαιώματα εξερχόμενων Μελών

1. Ο συνεταίρος που εξέρχεται από το Συνεταιρισμό, δεν μπορεί να ζητήσει την εκκαθάρισή του, ούτε έχει καμιά απαίτηση ή αξίωση πάνω στην περιουσία του. Δικαιούται μόνο στην επιστροφή της υποχρεωτικής συνεταιρικής του μερίδας ή μερίδων, που καταβλήθηκαν απ' αυτόν, όπως έχουν διαμορφωθεί, καθώς και το μέρος από το καθαρό πλεόνασμα της ετήσιας διαχείρισης, αν υπάρχει, που δικαιούται στο τέλος της χρήσης που εξήλθε, αφού αφαιρεθούν και στις δύο περιπτώσεις οι ζημιές των προηγούμενων χρήσεων και οι κρατήσεις για τα αποθεματικά κεφάλαια, που προβλέπονται από το νόμο και το καταστατικό.

2. Η απόδοση της συνεταιριστικής μερίδας και του δικαιώματος από το πλεόνασμα της χρήσης γίνεται μέσα σ' ένα χρόνο από την ημερομηνία που το μέλος έχασε τη συνεταιριστική του ιδιότητα όχι όμως νωρίτερα από έξι μήνες απ' αυτή.

3. Αν μέχρι την οριστική έξοδο του μέλους αποφασισθεί η επιβολή εισφοράς στα μέλη, η απόφαση εφαρμόζεται και σε εκείνους, που έχουν ζητήσει να αποχωρήσουν.

4. Το Διοικητικό Συμβούλιο πάντοτε παίρνει τα κατάλληλα μέτρα για την εξασφάλιση των απαιτήσεων του Συνεταιρισμού έναντι των συνεταίρων, που αποχωρούν ή διαγράφονται καθώς και για την εκπλήρωση όλων των υποχρεώσεών τους απέναντι στο Συνεταιρισμό.

ΚΕΦΑΛΑΙΟ ΤΡΙΤΟ

ΣΥΝΕΤΑΙΡΙΚΗ ΜΕΡΙΔΑ – ΕΥΘΥΝΗ

Ά ρ θ ρ ο 14^ο

Συνεταιρική μερίδα

1. Κάθε μέλος συμμετέχει στο Συνεταιρισμό υποχρεωτικά με μια υποχρεωτική συνεταιρική μερίδα και έχει μία ψήφο.

2. Υποχρεωτική συνεταιρική μερίδα ορίζεται σε 569,33 Ευρώ. Η συνεταιρική μερίδα καταβάλλεται σε πέντε (5) ισόποσες ετήσιες δόσεις.

3. Η συνεταιρική μερίδα είναι αδιαίρετη και ίση για όλους τους συνεταίρους.

4. Τα μέλη μπορούν να αποκτήσουν πρόσθετες υποχρεωτικές μερίδας με καταβολή 569,33 Ευρώ για κάθε μία, ανάλογα με το ύψος των συναλλαγών τους με τον Συνεταιρισμό. Ειδικότερα, στο τέλος κάθε λογιστικής χρήσης καταρτίζεται πίνακας των μελών στον οποίο αναγράφεται το ύψος των συναλλαγών κάθε μέλους με τον Συνεταιρισμό και υπολογίζεται ο μέσος όρος. Ο πίνακας αυτός αναρτάται στα γραφεία του Συνεταιρισμού τουλάχιστον ένα μήνα πριν από την ετήσια τακτική Γενική Συνέλευση.

Κάθε πέντε χρόνια αθροίζονται τα ποσά των συναλλαγών κάθε μέλους και υπολογίζεται ο συνολικός μέσος όρος

πενταετίας για το σύνολο των μελών του Συνεταιρισμού. Τα μέλη που πραγματοποίησαν συναλλαγές διπλάσιες του μέσου όρου μπορούν να αποκτήσουν δύο πρόσθετες υποχρεωτικές μερίδες και μία πρόσθετη ψήφο. Τα μέλη που πραγματοποίησαν συναλλαγές πενταπλάσιες και άνω μπορούν αποκτήσουν πέντε πρόσθετες υποχρεωτικές μερίδες και δύο πρόσθετες ψήφους. Η αξία των πρόσθετων υποχρεωτικών μερίδων καταβάλλεται εντός έτους.

Σε περίπτωση που μία επόμενη πενταετία δικαιολογεί μικρότερο αριθμό μερίδων και ψήφων από την προηγούμενη, αξία των πρόσθετων υποχρεωτικών μερίδων, που είχαν αποκτηθεί δεν επιστρέφεται στο μέλος αλλά διατηρείται στο όνομα του μέλους.

Τους όρους καθορισμού των πρόσθετων υποχρεωτικών μερίδων μπορεί να τροποποιεί ή να καθορίζει με απόφασή της η Γενική Συνέλευση των μελών.

5. Οι υποχρεωτικές μερίδες είναι έντοκες. Ο τόκος επί της αξίας της μερίδας θα υπολογίζεται με επιτόκιο το οποίο θα καθορίζει κατ'έτος η Γενική Συνέλευση των μελών, σύμφωνα με τις διατάξεις της κείμενης νομοθεσίας. Ο τόκος θα καταβάλλεται από τον Συνεταιρισμό στα μέλη ανά έτος, από το ταμείο του Συνεταιρισμού ή θα πιστώνεται στα μέλη.

6. Τα μέλη, οι εργαζόμενοι στο Συνεταιρισμό και τρίτοι μπορούν να αποκτήσουν προαιρετικές μερίδες. Το ύψος της προαιρετικής μερίδας ορίζεται σε 569,33 Ευρώ.

Οι προαιρετικές μερίδες επιστρέφονται στους δικαιούχους είτε με πρωτοβουλία του Συνεταιρισμού, ή με αίτηση

των κατόχων εντός εξαμήνου από της υποβολής της αίτησης.

Οι προαιρετικές μερίδες έχουν τα εξής προνόμια:

α) Συμμετοχή κατά προτεραιότητα στα πλεονάσματα, με τη διανομή στις προαιρετικές μερίδες ποσοστού των πλεονασμάτων ανάλογου με την ποσοστιαία συμμετοχή των προαιρετικών μερίδων στο άθροισμα υποχρεωτικών και προαιρετικών μερίδων.

β) Καταβολή τόκου, το ύψος του οποίου καθορίζεται από την Γενική Συνέλευση.

γ) Σε περίπτωση λύσης και εκκαθάρισης του Συνεταιρισμού, οι προαιρετικές μερίδες εξοφλούνται πριν από τις υποχρεωτικές.

7. Σε περίπτωση διάλυσης του Συνεταιρισμού τα μέλη του θεωρούνται πιστωτές για το ποσό των υποχρεωτικών συνεταιρικών μερίδων που έχουν καταβάλει. Αυτές αποδίδονται μετά την εξόφληση όλων των άλλων υποχρεώσεων του Συνεταιρισμού.

8. Η αύξηση ή η μείωση του ύψους της συνεταιρικής μερίδας γίνεται με απόφαση της Γενικής Συνέλευσης.

9. Η μεταβίβαση των συνεταιρικών μερίδων είναι δυνατή μόνο με απόφαση του Διοικητικού Συμβουλίου του Συνεταιρισμού, σε άλλα μέλη του Συνεταιρισμού ή σε πρόσωπο, που έχει τις προϋποθέσεις του άρθρου 5 του παρόντος Καταστατικού.

10. Απαγορεύεται στο Συνεταιρισμός:

α) Να αγοράζει ή να δέχεται σαν ενέχυρο τις μερίδες των μελών του.

β) Να επιστρέφει τη συνεταιρική μερίδα στα μέλη του, αν αυτά δεν έχουν αποχωρήσει.

Α ρ θ ρ ο 15"

Ευθύνη του Συνεταίρου για υποχρεώσεις του Συνεταιρισμού

1. Η ευθύνη των μελών του Συνεταιρισμού για τις υποχρεώσεις του προς τρίτους είναι επικουρική.

2. Η έκταση της ευθύνης αυτής ορίζεται περιορισμένα μέχρι του τριπλάσιου του ποσού της υποχρεωτικής μερίδας.

3. Κάθε νέο μέλος ευθύνεται, όπως ορίζουν οι προηγούμενες παράγραφοι, και για τις υποχρεώσεις του Συνεταιρισμού, που αναλήφθηκαν πριν από την είσοδό του σ' αυτόν.

4. Η επικουρική ευθύνη των συνεταίρων απέναντι στους δανειστές του Συνεταιρισμού γεννάται μόνο εφόσον οι δανειστές δεν ικανοποιηθούν από τα περιουσιακά στοιχεία του Συνεταιρισμού ή των εγγυητών.

5. Οι συνεταίροι ευθύνονται με τον ίδιο παραπάνω τρόπο και μετά την έξοδό τους από τον Συνεταιρισμό για υποχρεώσεις, που δημιουργήθηκαν, όταν ήταν μέλη ή για προηγούμενες υποχρεώσεις, τις οποίες αποδέχθηκαν κατά την εγγραφή τους.

6. Οι αξιώσεις τρίτων από την ευθύνη των μελών του Συνεταιρισμού κατά τις προηγούμενες παραγράφους του παρόντος καταστατικού παραγράφονται μετά παρέλευση πενταετίας από τη λήξη του έτους μέσα στο οποίο γεννήθηκαν.

7. Η ευθύνη των συνεταίρων παύει οπωσδήποτε, όταν περάσει ένας χρόνος από το πέρας της πτώχευσης ή της εκ-

καθάρισης του Συνεταιρισμού, εκτός αν ασκήθηκε εναντίον τους αγωγή μέσα στο έτος.

8. Δεν απαγγέλλεται προσωπική κράτηση κατά των μελών και των μελών των Οργάνων του Συνεταιρισμού για υποχρεώσεις του Συνεταιρισμού προς τρίτους και προς το Δημόσιο καθώς και για υποχρεώσεις μεταξύ μελών και Συνεταιρισμού.

Ά ρ θ ρ ο 16^ο

Υποχρεώσεις των Συνεταίρων προς τρίτους

1. Οι δανειστές μέλους του Συνεταιρισμού δεν έχουν κανένα δικαίωμα επί της περιουσίας του Συνεταιρισμού ή των πλεονασμάτων χρήσεων ή των συνεταιρικών μερίδων υποχρεωτικών ή προαιρετικών για οφειλές του μέλους προς αυτούς.

2. Δεν υπόκεινται σε κατάσχεση ή στη λήψη ασφαλιστικών μέτρων για οφειλές των συνεταίρων προς τρίτους:

- Το αντάλλαγμα για τη χρήση των περιουσιακών στοιχείων, που έχουν παραχωρηθεί στο Συνεταιρισμό.
- Τα προϊόντα της παραγωγής των μελών, που παραδόθηκαν στο Συνεταιρισμό για πώληση ή διάθεση στην αγορά αυτούσια ή μετά από μεταποίηση ή επεξεργασία και
- Το τίμημα των παραπάνω προϊόντων.

3. Δεν επιτρέπεται η κατάσχεση στα χέρια του Συνεταιρισμού ως τρίτου:

- Χρημάτων, που έχουν ληφθεί από πιστωτικά ιδρύματα ως δάνειο για λογαριασμό μέλους του ή προο-

4. Τα μέλη του Διοικητικού Συμβουλίου δικαιούνται να μετάσχουν στην ψηφοφορία για τα θέματα της απαλλαγής από την ευθύνη τους, μόνο με τις ψήφους που διαθέτουν τα ίδια.

5. Η Γενική Συνέλευση μπορεί ν'αποφασίσει την εκπροσώπηση μέλους με εξουσιοδότηση.

6. Τα νομικά πρόσωπα συμμετέχουν στην Γενική Συνέλευση του Συνεταιρισμού δια του νομίμου εκπροσώπου τους ή από ειδικά για το σκοπό αυτό εξουσιοδοτημένο πρόσωπο

Α ρ θ ρ ο 19^ο

Αρμοδιότητες

1. Η Γενική Συνέλευση αποφασίζει για κάθε θέμα, για το οποίο δεν προβλέπεται άλλο αρμόδιο Όργανο.

2. Στην αποκλειστική αρμοδιότητα της Γενικής Συνέλευσης ανήκουν:

α) Η τροποποίηση του καταστατικού.

β) Η συγχώνευση ή μετατροπή ή παράταση της διάρκειας και η διάλυση του Συνεταιρισμού.

γ) Η εκλογή και η ανάκληση των μελών του Διοικητικού Συμβουλίου και των αντιπροσώπων σε Συνεταιριστικές Οργανώσεις ανώτερου βαθμού.

δ) Η έγκριση του Ισολογισμού και του Λογαριασμού «Αποτελέσματα Χρήσης», και ο καθορισμός του τρόπου διάθεσης των πλεονασμάτων χρήσης.

ε) Η μεταβολή του ύψους των συνεταιρικών μερίδων.

στ) Η επιβολή εισφοράς στα μέλη του Συνεταιρισμού.

Η επιβάρυνση των μελών από τυχόν ζημιές.

ζ) Η έγκριση του προγράμματος επιχειρηματικής δράσης και ανάπτυξης του Συνεταιρισμού και ο αντίστοιχος προϋπολογισμός.

η) Η έγκριση του ετήσιου Προϋπολογισμού Εσόδων και Εξόδων.

θ) Η απαλλαγή από κάθε ευθύνη των μελών του Διοικητικού Συμβουλίου.

ι) Η ψήφιση Εσωτερικού Κανονισμού Λειτουργίας και του Κανονισμού Υπηρεσιακής Κατάστασης Προσωπικού.

ια) Η απόφαση για την αγορά, την ανέγερση, την υποθήκευση, την ανταλλαγή και την πώληση ακινήτων του Συνεταιρισμού, (η έγκριση ίδρυσης, επέκτασης, εκσυγχρονισμού και μίσθωσης βιοτεχνίας ή βιομηχανίας καθώς και η έγκριση για την σύναψη δανείου για τους σκοπούς αυτούς).

ιβ) Η απόφαση για την επιδίωξη αναγνώρισης του Συνεταιρισμού ως Ομάδας Παραγωγών, για συγκρότηση και λειτουργία από τα μέλη του Συνεταιρισμού Κλαδικών Οργανώσεων Παραγωγής Αγροτικού Συνεταιρισμού (Κ.Ο.Π.Α.Σ.), που αντιστοιχούν στους κλάδους παραγωγής και στα βασικά προϊόντα ή δραστηριότητες του Συνεταιρισμού, και για Ομάδες Κοινής Εκμετάλλευσης (Ο.Κ.Ε.).

ιγ) Ο ορισμός των ελεγκτών του άρθρου 17 του Ν.2180/2000 για την επόμενη οικονομική χρήση και ο καθορισμός της αμοιβής τους.

ιδ) Ο καθορισμός του ανώτατου ποσού και των όρων για τα δάνεια που μπορεί να συνάψει ο Συνεταιρισμός ή να χορηγήσει στα μέλη του.

ιε) Η απόφαση για συμμετοχή του Συνεταιρισμού σε κοινές επιχειρήσεις, σε νομικά πρόσωπα του δημοσίου ή ι-

διωτικού τομέα, σε κοινωφελείς Οργανισμούς, σε Επιχειρήσεις Οργανισμών Τοπικής Αυτοδιοίκησης, σε Συνεταιριστικές Οργανώσεις ανώτερου βαθμού, σε Συνεταιριστικές Εταιρείες, και η αποχώρησή του από αυτές.

ιστ) Η απόφαση για κάθε άλλο θέμα, που ειδικές διατάξεις του νόμου ή του παρόντος καταστατικού ορίζουν αρμόδια τη Γενική Συνέλευση.

3. Η Γενική Συνέλευση μπορεί με απόφασή της να μεταβιβάζει στο Διοικητικό Συμβούλιο την άσκηση των με στοιχεία (ι) και (ια) της προηγούμενης παραγράφου αρμοδιοτήτων.

Ά ρ θ ρ ο 20^ο

Σύγκληση

1. Η Γενική Συνέλευση συγκαλείται από το Διοικητικό Συμβούλιο σε τακτική συνεδρίαση μια φορά κάθε χρόνο. Η Συνέλευση πραγματοποιείται πάντοτε στην έδρα του Συνεταιρισμού μέσα σε έξι (6) το πολύ μήνες από την λήξη της χρήσης.

Η πρόσκληση περιέχει τα θέματα της ημερήσιας διάταξης, τον τόπο και την ημερομηνία πραγματοποίησης και την ώρα έναρξης της συνεδρίασης και γνωστοποιείται στα μέλη του Συνεταιρισμού με την αποστολή της τουλάχιστον δέκα (10) ημέρες πριν από την έναρξη της συνεδρίασης.

Η τοιχοκόλληση της πρόσκλησης στο γραφείο του Συνεταιρισμού ή του Κοινοτικού ή Δημοτικού Καταστήματος αντικαθιστά την παραπάνω γνωστοποίηση της πρόσκλησης στα μέλη. Για την τοιχοκόλληση συντάσσεται πρακτικό, που υπογράφεται από τον Πρόεδρο και το Γραμματέα του

Διοικητικού Συμβουλίου του Συνεταιρισμού. Η ημέρα της αποστολής ή τοιχοκόλλησης της πρόσκλησης και της συνεδρίασης της Γενικής Συνέλευσης δεν προσμετρούνται στην παραπάνω προθεσμία των 10 ημερών.

2. Το Διοικητικό Συμβούλιο μπορεί να συγκαλέσει έκτακτη Γενική Συνέλευση του Συνεταιρισμού, όταν συντρέχει θέμα ειδικά προβλεπόμενο από το καταστατικό ή όταν η έκτακτη σύγκληση επιβάλλεται από το συμφέρον του Συνεταιρισμού κατά την κρίση του Συμβουλίου.

3. Η Γενική Συνέλευση συγκαλείται επίσης σε έκτακτη συνεδρίαση μετά από αίτηση του 1/5 των μελών του Συνεταιρισμού. Η αίτηση υποβάλλεται στο Διοικητικό Συμβούλιο και σ' αυτήν αναφέρονται οι λόγοι της έκτακτης σύγκλησης και τα προς συζήτηση θέματα. Αν το Διοικητικό Συμβούλιο αρνηθεί ή αδρανήσει να συγκαλέσει έκτακτη Γενική Συνέλευση μέσα σε είκοσι (20) ημέρες από την υποβολή της αίτησης, τα παραπάνω μέλη συγκαλούν απ' ευθείας μόνα τους τη Γενική Συνέλευση.

4. Οι προσκλήσεις της Γενικής Συνέλευσης υπογράφονται:

α) Από τον Πρόεδρο ή τον Αντιπρόεδρο του Διοικητικού Συμβουλίου όταν συγκαλείται από το Διοικητικό Συμβούλιο.

β) Από όλους τους συνεταίρους, που υπέγραψαν την αίτηση έκτακτης σύγκλησης της Γενικής Συνέλευσης στην περίπτωση της παραγράφου 3 του άρθρου αυτού.

Απαρτία

1. Η Γενική Συνέλευση βρίσκεται σε απαρτία, εφόσον κατά την έναρξη της συνεδρίασης είναι παρόντα ή αντιπροσωπεύονται μέλη του Συνεταιρισμού με δικαίωμα ψήφου, τα οποία εκπροσωπούν πλέον του μισού (1/2) του όλου αριθμού των ψήφων. Η ύπαρξη της απαρτίας βεβαιώνεται με την ανάγνωση του καταλόγου των μελών του Συνεταιρισμού, που είναι γραμμένα στο Μητρώο του Συνεταιρισμού. Αν δεν επιτευχθεί απαρτία κατά την έναρξη της συνεδρίασης επαναλαμβάνεται η ανάγνωση του καταλόγου, ύστερα από μία ώρα και εφόσον διαπιστωθεί απαρτία, η συνέλευση εισέρχεται στην ημερήσια διάταξη και έγκυρα παίρνει αποφάσεις πάνω στα θέματά της με την πλειοψηφία των σ' αυτήν εκπροσωπούμενων ψήφων, που προβλέπεται για κάθε περίπτωση στο άρθρο 23.

2. Αν στην πρώτη σύγκληση της Γενικής Συνέλευσης δεν υπάρξει απαρτία τότε η Γενική Συνέλευση συνέρχεται χωρίς νέα πρόσκληση στον ίδιο τόπο, την ίδια ημέρα και ώρα της επόμενης εβδομάδας και με τα ίδια θέματα της ημερήσιας διάταξης. Στην επαναληπτική αυτή συνεδρίαση υπάρχει απαρτία οποιοσδήποτε και αν είναι ο αριθμός των εκπροσωπούμενων σε αυτή ψήφων.

3. Κατ' εξαίρεση αν πρόκειται για αποφάσεις που αφορούν στην:

- μεταβολή του σκοπού του Συνεταιρισμού,
- συγχώνευση με άλλο Συνεταιρισμό
- μετατροπή του Συνεταιρισμού
- διάλυση του Συνεταιρισμού και

- τροποποίηση του Καταστατικού,

η Γενική Συνέλευση βρίσκεται σε απαρτία και συνεδριάζει εγκύρως, εφόσον στην έναρξη της συνεδρίασης είναι παρόντα ή αντιπροσωπεύονται μέλη του Συνεταιρισμού, που έχουν δικαίωμα ψήφου και εκπροσωπούν τουλάχιστον τα δύο τρίτα ($2/3$) του όλου αριθμού των ψήφων. Εάν δεν συντελεστεί η απαρτία αυτή η Γενική Συνέλευση συνέρχεται σε επαναληπτική Συνέλευση, σύμφωνα με τη διαδικασία, που ορίζεται στην προηγούμενη παράγραφο, οπότε βρίσκεται σε απαρτία, εφόσον στην έναρξη της συνεδρίασης είναι παρόντα ή αντιπροσωπεύονται μέλη, που έχουν δικαίωμα ψήφου και εκπροσωπούν τουλάχιστον το μισό ($1/2$) του όλου αριθμού των ψήφων.

Ά ρ θ ρ ο 22^ο

Συνεδρίαση – Συζήτηση – Ψηφοφορία

1. Στην έναρξη της συνεδρίασης η Συνέλευση εκλέγει από τα μέλη της Πρόεδρο και Γραμματέα, ως και Εφορευτική Επιτροπή που αποτελείται από τρία (3) τουλάχιστον μέλη. Μέχρι την εκλογή του, καθήκοντα Προέδρου της Συνέλευσης ασκεί ο Πρόεδρος του Διοικητικού Συμβουλίου ή αν αυτός απουσιάζει ο Αντιπρόεδρος ή το μεγαλύτερης ηλικίας μέλος του Διοικητικού Συμβουλίου, που παρίσταται ή αν δεν παρίσταται κανένα, ένας από τους παλαιότερους συνεταιίρους που υποδεικνύεται από την πλειοψηφία των παρόντων.

2. Για τη συζήτηση και τις αποφάσεις που παίρνονται κρατούνται πρακτικά από το Γραμματέα, υπογράφονται από

τον Πρόεδρο, το Γραμματέα και τα μέλη της Εφορευτικής Επιτροπής.

3. Η Συνέλευση μπορεί να συζητήσει και να πάρει αποφάσεις μόνο πάνω στα θέματα, που αναγράφονται στην ημερήσια διάταξη και περιέχονται στην πρόσκληση. Ειδικά τα θέματα αναβολής ή διακοπής της Συνέλευσης, σύγκλησης νέας, εκλογής προεδρείου, μεταβολής της σειράς των θεμάτων της ημερήσιας διάταξης δεν είναι αναγκαίο να αναγράφονται στην ημερήσια διάταξη.

4. Οι ψηφοφορίες στις Γενικές Συνελεύσεις διακρίνονται σε φανερές και μυστικές. Οι φανερές μπορεί να γίνουν με έγερση των μελών ή με ανύψωση των χεριών ή με ονομαστική κλήση, ποτέ όμως με βοή. Οι μυστικές ψηφοφορίες γίνονται πάντοτε με ψηφοδέλτια υπό την εποπτεία και τον έλεγχο της Εφορευτικής Επιτροπής. Τα ψηφοδέλτια θεωρούνται έγκυρα εφόσον είναι ομοιόμορφα και δεν περιλαμβάνουν σημεία ή φράσεις άσχετες με το θέμα, που παραβιάζουν κατά την κρίση της Εφορευτικής Επιτροπής τη μυστικότητα της ψηφοφορίας.

5. Ψηφοφορία, που αφορά σε εκλογή του Διοικητικού Συμβουλίου του Συνεταιρισμού ή αντιπροσώπων του Συνεταιρισμού σε ανωτέρου βαθμού Αγροτικές Συνεταιριστικές Οργανώσεις, στις οποίες συμμετέχει ή σε θέματα εμπιστοσύνης προς τη διοίκηση ή απαλλαγή από ευθύνη των μελών του Διοικητικού Συμβουλίου σε έγκριση Ισολογισμού και Απολογισμού και του Πίνακα Αποτελεσμάτων Χρήσης καθώς και σε προσωπικά θέματα είναι μυστική και γίνεται πάντοτε με ψηφοδέλτιο. Η ψηφοφορία πάνω στα άλλα θέματα είναι φανερή.

Η Εφορευτική Επιτροπή φροντίζει κατά τις ψηφοφορίες να απομακρύνονται από την αίθουσα της ψηφοφορίας πρόσωπα που δεν έχουν δικαίωμα ψήφου. Ειδικά τρίτα πρόσωπα απαγορεύεται να παρευρίσκονται κατά τον χρόνο της αποσφράγισης των ψηφοδελτίων και καταμέτρησης μέχρι και την ανακοίνωση των αποτελεσμάτων.

Α ρ θ ρ ο 23^ο

Απόφαση

1. Η απόφαση της Γενικής Συνέλευσης πάνω στα θέματα της ημερήσιας διάταξης παίρνεται με την απόλυτη πλειοψηφία των σε αυτήν εκπροσωπούμενων ψήφων. Σε περίπτωση ισοψηφίας η ψηφοφορία επαναλαμβάνεται και εάν υπάρχει και νέα ισοψηφία η πρόταση απορρίπτεται. Οι αποφάσεις της Γενικής Συνέλευσης είναι υποχρεωτικές για όλα τα μέλη του Συνεταιρισμού, έστω και αν διαφωνούν ή είναι απόντα.

2. Η Γενική Συνέλευση αποφασίζει με αυξημένη πλειοψηφία των δύο τρίτων (2/3) των ψήφων, που εκπροσωπούνται σε αυτήν, για τη διάλυση του Συνεταιρισμού, για τη μεταβολή του σκοπού του, για τη συγχώνευσή του με άλλο Συνεταιρισμό, για την μετατροπή του, την τροποποίηση του Καταστατικού και για κάθε άλλο θέμα, όπου το παρόν καταστατικό ή ο νόμος απαιτεί αυξημένη πλειοψηφία.

3. Αν τα μέλη του Διοικητικού Συμβουλίου δεν απαλλαγούν από την ευθύνη ή δεν εγκριθεί ο Ισολογισμός, ο Απολογισμός και ο Πίνακας Αποτελεσμάτων Χρήσης, η Γενική Συνέλευση στην ίδια συνεδρίαση, μετά την ανάγνωση της έκθεσης των ελεγκτών, αποφασίζει για την ανάκληση ή

μη των μελών του Διοικητικού Συμβουλίου και εκλογή νέου Διοικητικού Συμβουλίου. Αν τα μέλη του Διοικητικού Συμβουλίου ανακληθούν, η Γενική Συνέλευση στην ίδια συνεδρίαση εκλέγει προσωρινό Διοικητικό Συμβούλιο, το οποίο υποχρεούται μέσα σε προθεσμία είκοσι (20) ημερών να συγκαλέσει Γενική Συνέλευση των μελών του Συνεταιρισμού με θέμα την εκλογή νέου Διοικητικού Συμβουλίου.

4. Απόφαση της Γενικής Συνέλευσης, που λήφθηκε κατά παράβαση των διατάξεων του Νόμου ή του Καταστατικού υπόκειται σε ακύρωση. Για την κήρυξη της ακυρότητας εφαρμόζονται οι διατάξεις του Νόμου 2810/2000.

II. ΔΙΟΙΚΗΤΙΚΟ ΣΥΜΒΟΥΛΙΟ

Ά ρ θ ρ ο 24^ο

Συγκρότηση - Λειτουργία

1. Η Διοίκηση του Συνεταιρισμού ασκείται από το Διοικητικό Συμβούλιο, που αποτελείται από επτά (7) μέλη. Τα μέλη του Διοικητικού Συμβουλίου εκλέγονται από τη Γενική Συνέλευση του Συνεταιρισμού. Η διάρκεια της θητείας του Διοικητικού Συμβουλίου είναι τρία (3) χρόνια. Ο αριθμός μελών του ορίζεται από το καταστατικό και είναι πάντοτε περιττός. Τα μέλη δεν μπορεί να είναι λιγότερα από τρία (3).

2. Στο Διοικητικό Συμβούλιο συμμετέχει ως επιπλέον μέλος του εκπρόσωπος του προσωπικού του Συνεταιρισμού, αν τρεις (3) μήνες πριν από τις εκλογές των μελών του Διοικητικού Συμβουλίου ο αριθμός του τακτικού προσωπικού του Συνεταιρισμού είναι μεγαλύτερος από είκοσι (20) άτομα. Για τον υπολογισμό του αριθμού των μελών του τα-

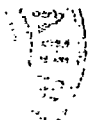

κτικού προσωπικού δεν λαμβάνονται υπόψη οι εποχιακοί εργάτες ή οι συνδεδεμένοι με σύμβαση έργου ή εργασίας ορισμένου χρόνου με το Συνεταιρισμό, που καλύπτουν ειδικές, έκτακτες, εποχικές ή πρόσκαιρες ανάγκες της Οργάνωσης. Ο εκπρόσωπος του προσωπικού συμμετέχει στο Διοικητικό Συμβούλιο με δικαίωμα ψήφου μόνο σε θέματα προσωπικού, στα οποία δεν συμπεριλαμβάνονται οι με οποιονδήποτε τρόπο προσλήψεις και απολύσεις προσωπικού και τα θέματα, που αφορούν στον Γενικό Διευθυντή.

3. Οι εκλογές για την ανάδειξη των μελών του Διοικητικού Συμβουλίου διεξάγονται και οι Σύμβουλοι εκλέγονται σύμφωνα με τις διατάξεις του άρθρου 30 του παρόντος Καταστατικού.

4. Το Διοικητικό Συμβούλιο μετά την εκλογή του, το αργότερο μέσα σε πέντε (5) ημέρες συνέρχεται και συγκροτείται σε σώμα εκλέγοντας στην πρώτη μετά την εκλογή του συνεδρίαση από τα μέλη του, κατ' απόλυτη πλειοψηφία των συγκροτούντων την απαρτία μελών του, τον Πρόεδρο, τον Αντιπρόεδρο, τον Γραμματέα και τον Ταμία. Την πρωτοβουλία συγκλήσεως έχει ο Σύμβουλος, που πλειοψήφησε. Σε περίπτωση αδικαιολόγητης παραλείψεως η σύγκληση γίνεται από το αμέσως επόμενο. Η κατανομή αξιωμάτων γίνεται με μυστική ψηφοφορία. Τα ανωτέρω αξιώματα δεν συμπίπτουν στο ίδιο πρόσωπο.

5. Σύμβουλοι που λόγω διαρκούς κωλύματός τους απέχουν από τις συνεδριάσεις του Διοικητικού Συμβουλίου για χρονικό διάστημα μεγαλύτερο από πέντε (5) μήνες ή που αδικαιολόγητα δεν προσήλθαν σε πέντε συνεχείς συνεδριά-

σεις του Διοικητικού Συμβουλίου, θεωρούνται ότι παραιτήθηκαν από την ιδιότητα του Συμβούλου.

6. Το Διοικητικό Συμβούλιο συνεδριάζει ύστερα από πρόσκληση του Προέδρου. Το Διοικητικό Συμβούλιο μπορεί να ορίσει τακτές ημέρες συνεδρίασης. Τότε δεν χρειάζεται προηγούμενη πρόσκληση των μελών του. Συγκαλείται επίσης υποχρεωτικά από τον Πρόεδρο ή τον Αντιπρόεδρο όταν το ζητήσουν τρία (3) τουλάχιστον απ'τα μέλη του Διοικητικού Συμβουλίου με έγγραφη αίτηση, η οποία περιέχει το σκοπό και τους λόγους σύγκλησης ως και προτεινόμενη ημερομηνία σύγκλησης. Σε περίπτωση άρνησης ή παράλειψης του Προέδρου ή του Αντιπροέδρου να συγκαλέσουν Διοικητικό Συμβούλιο, σύμφωνα με την αίτηση, το Διοικητικό Συμβούλιο συγκαλείται με πρόσκληση, που υπογράφουν τέσσερα (4) μέλη.

7. Στις συνεδριάσεις του Διοικητικού Συμβουλίου δεν μπορούν να παραβρίσκονται άλλα μέλη του Συνεταιρισμού εκτός από: α) Υπηρεσιακά στελέχη, συνεταίροι ή εμπειρογνώμονες ή ειδικοί σύμβουλοι που προσκαλούνται από το Διοικητικό Συμβούλιο.

8. Το Διοικητικό Συμβούλιο βρίσκεται σε απαρτία όταν τα παρόντα ή αντιπροσωπευόμενα μέλη είναι περισσότερα από τα απόντα. Κάθε σύμβουλος μπορεί να είναι αντιπρόσωπος ενός μόνον συμβούλου.

9. Οι αποφάσεις του Διοικητικού Συμβουλίου παίρνονται με απόλυτη πλειοψηφία των παρόντων και αντιπροσωπευομένων μελών. Απόλυτη πλειοψηφία υπάρχει όταν ο αριθμός των θετικών ψήφων είναι μεγαλύτερος του μισού

του αριθμού των ψήφων των παρόντων και αντιπροσωπευμένων μελών του Διοικητικού Συμβουλίου.

10. Τα μέλη του Διοικητικού Συμβουλίου πρέπει να έχουν πλήρη ικανότητα για δικαιοπραξία. Το Δ.Σ. αναλαμβάνει τα καθήκοντά του αμέσως μετά την εκλογή του.

Ά ρ θ ρ ο 25^ο

Αρμοδιότητες

1. Το Διοικητικό Συμβούλιο εκπροσωπεί το Συνεταιρισμό δικαστικά και εξώδικα. Την εκπροσώπησή του αυτή μπορεί να την αναθέτει στον Πρόεδρο ή σε άλλο μέλος του ή στον Γενικό Διευθυντή (Μάνατζερ). Αποφασίζει πάνω σε όλα τα θέματα που αφορούν την διοίκηση, τη διαχείριση της περιουσίας και των υποθέσεών του και γενικά τη λειτουργία του Συνεταιρισμού για την επίτευξη του σκοπού του, μέσα στο πλαίσιο του νόμου, του παρόντος καταστατικού, του Εσωτερικού Κανονισμού Λειτουργίας του Συνεταιρισμού και των αποφάσεων της συνέλευσης των Κ.Ο.Π.Α.Σ. και της Ομάδας Παραγωγών (Ο.Π.).

2. Το Διοικητικό Συμβούλιο:

α) Θέτει σε εφαρμογή τις αποφάσεις της Γενικής Συνέλευσης και φροντίζει για την εκτέλεση των αποφάσεων των Κ.Ο.Π.Α.Σ., των Ο.Π., των αποφάσεων της Διεπαγγελματικής Οργάνωσης, στην οποία ανήκει και εποπτεύει την εφαρμογή τους από τα λοιπά Όργανα και τις υπηρεσίες του Συνεταιρισμού.

β) Συγκαλεί τις τακτικές και τις έκτακτες Γενικές Συνελεύσεις και καθορίζει τα θέματα που θα συζητηθούν σ' αυτές.

γ) Καταρτίζει τον Ισολογισμό και τον Απολογισμό του Συνεταιρισμού και συντάσσει πρόγραμμα εργασιών του επόμενου έτους.

δ) Αποφασίζει για την εγγραφή νέων μελών και τη διαγραφή μελών σύμφωνα με τις διατάξεις του παρόντος.

ε) Αποφασίζει για την αποδοχή καταθέσεων των μελών και την παροχή δανείων σ'αυτά μέσα στα όρια του καταστατικού και των αποφάσεων της Γενικής Συνέλευσης.

στ) Αποφασίζει για τα τρέχοντα έξοδα της Διοίκησης και λειτουργίας του Συνεταιρισμού και ορίζει το ανώτατο χρηματικό ποσό, που ο ταμίας μπορεί να κρατάει στο ταμείο του για τα έξοδα αυτά.

ζ) Αποφασίζει για την αγορά μηχανημάτων, εργαλείων, σκευών και λοιπών κινητών περιουσιακών στοιχείων και παντός αγαθού αναλώσιμου ή όχι για τις ανάγκες του Συνεταιρισμού και των μελών του.

η) Επεξεργάζεται και υποβάλλει για έγκριση στη Γενική Συνέλευση τον Εσωτερικό Κανονισμό Λειτουργίας του Συνεταιρισμού ως και τον Κανονισμό Καταστάσεως Προσωπικού.

θ) Προσλαμβάνει και απολύει το υπαλληλικό, υπηρετικό, εργατικό και εργατοτεχνικό προσωπικό του Συνεταιρισμού.

ι) Ασκει την πειθαρχική εξουσία στο προσωπικό του Συνεταιρισμού κατά τους όρους του Κανονισμού του προσωπικού και του νόμου.

ια) Προσλαμβάνει τον Γενικό Διευθυντή. Η πρόσληψη γίνεται μετά από προκήρυξη, που δημοσιεύεται στον ημερήσιο Τύπο.

(β) Το Διοικητικό Συμβούλιο ορίζει τους εκπροσώπους στις Εταιρίες.

3. Το Διοικητικό Συμβούλιο μπορεί να μεταβιβάζει με ειδική απόφασή του την άσκηση αρμοδιοτήτων του σε στέλεχος ή υπάλληλο του Συνεταιρισμού. Ειδικότερα, το Διοικητικό Συμβούλιο μπορεί με απόφασή του να ορίζει Γενικό Διευθυντή (Μάνατζερ), στον οποίο να αναθέτει με σύμβαση την μερική ή ολική άσκηση εξουσιών και αρμοδιοτήτων του, πλην εκείνων που κατά τον νόμο ή το παρόν καταστατικό απαιτούν συλλογική ενέργεια, καθώς και τη γενική διεύθυνση και διαχείριση των υποθέσεων του Συνεταιρισμού. Με απόφαση του Διοικητικού Συμβουλίου καθορίζονται τα δικαιώματα, οι υποχρεώσεις και οι αρμοδιότητες του Γενικού Διευθυντή.

4. Αν ο Πρόεδρος ή μέλος του Διοικητικού Συμβουλίου είναι αντίδικοι του Συνεταιρισμού, τον Συνεταιρισμό εκπροσωπεί το, ειδικώς από αυτό, εξουσιοδοτημένο μέλος του, εκτός αν η γενική συνέλευση διορίσει ειδικούς εκπροσώπους.

5. Το Διοικητικό Συμβούλιο μπορεί να συγκροτεί επιτροπές γνωμοδοτικές ή να προσλαμβάνει ειδικούς επιστημονικούς συμβούλους για την υποβοήθηση του έργου του.

6. Αποφασίζει συνομολόγηση συμβάσεων, οι οποίες συνεπάγονται διαρκείς ή μακροχρόνιες υποχρεώσεις για τον Συνεταιρισμό.

7. Μέλος του Δ.Σ. δεν μπορεί να ψηφίζει στις συνεδριάσεις του για θέματα που αφορούν στον ίδιο, στη σύζυγο ή σε συγγενείς του εξ αίματος ή εξ αγχιστείας μέχρι και του δευτέρου βαθμού.

θ) Δίνει προς την Εποπτεύουσα Αρχή και τους Ελεγκτές όλες τις πληροφορίες, που ζητούνται απ'αυτούς.

Άρθρο 27^ο

Ταμίας

1. Ο Ταμίας ενεργεί την ταμειακή εργασία σύμφωνα με το καταστατικό, τον κανονισμό λειτουργίας και τις αποφάσεις του Διοικητικού Συμβουλίου.

Ειδικότερα έχει τα εξής καθήκοντα:

α) Ενεργεί κάθε είσπραξη και πληρωμή με βάση την εντολή του Προέδρου ή του εξουσιοδοτημένο απ'αυτόν προσώπου και κάνει τις απαραίτητες εξοφλήσεις κατά τον Εσωτερικό Κανονισμό Λειτουργίας του Συνεταιρισμού.

β) Εκτελεί κάθε σχετική προς την υπηρεσία του απόφαση του Διοικητικού Συμβουλίου.

γ) Φυλάσσει το περιεχόμενο του Ταμείου, τα χρηματόγραφα και τα αποδεικτικά έγγραφα.

δ) Συντάσσει τις μηνιαίες καταστάσεις του Ταμείου και καταρτίζει με το Λογιστή ή το Γραμματέα τον ετήσιο Ισολογισμό.

ε) Δίνει όλες τις αναγκαίες εξηγήσεις στο Διοικητικό Συμβούλιο.

στ) Καταθέτει σε λογαριασμό καταθέσεων του Συνεταιρισμού κάθε ποσό που υπερβαίνει τις τρέχουσες ανάγκες του Συνεταιρισμού στο Υποκατάστημα Τράπεζας, με την οποία συναλλάσσεται ο Συνεταιρισμός.

2. Με απόφαση του Διοικητικού Συμβουλίου μπορεί τα καθήκοντα του Ταμιά να ανατεθούν σε υπάλληλο του Συνεταιρισμού ή στον Διευθυντή. Τα Δ.Σ. αποφασίζει κατά την

κρίση του, και για την κατάθεση σχετικής εγγύησης από τον υπάλληλο .

Ά ρ θ ρ ο 28"

Ευθύνη-Αποζημίωση μελών Διοικητικού Συμβουλίου

1. Τα μέλη του Διοικητικού Συμβουλίου ευθύνονται σύμφωνα με κάθε ζημιά που προκάλεσαν με υπαιτιότητά τους στο Συνεταιρισμό.

2. Οι αξιώσεις του Συνεταιρισμού παραγράφονται μετά από τρία (3) έτη από την τέλεση της πράξης, εκτός αν πρόκειται για ζημιά από δόλο, οπότε παραγράφονται μετά από δέκα (10) έτη.

3. Η ιδιότητα του μέλους του Δ.Σ. του Συνεταιρισμού είναι άμισθη και τιμητική. Τα μέλη του Διοικητικού Συμβουλίου μπορούν να απασχολούνται με τις υποθέσεις του Συνεταιρισμού. Στην περίπτωση αυτή το Διοικητικό Συμβούλιο με ειδική απόφασή του καθορίζει το είδος της απασχόλησης, την χρονική διάρκεια, τον τόπο παροχής καθώς και αποζημίωση για την απασχόληση του μέλους. Το ύψος των αποζημιώσεων αυτών καθορίζεται από την Γενική Συνέλευση των μελών κατόπιν εισηγήσεως του Διοικητικού Συμβουλίου.

4. Το Διοικητικό Συμβούλιο μπορεί να καθορίζει έξοδα κίνησης και παράστασης για την συμμετοχή των μελών του στις συνεδριάσεις του. Το ύψος των εξόδων κίνησης και παράστασης καθορίζει η Γενική Συνέλευση των μελών μετά από εισήγηση του Διοικητικού Συμβουλίου.

Άρθρο 29^ο

Αντιπρόσωποι

1. Ο Συνεταιρισμός εκλέγει για τη Γενική Συνέλευση της Ένωσης Αγροτικών Συνεταιρισμών, στην οποία είναι μέλος έναν αντιπρόσωπο για κάθε πενήντα (50) μέλη, που είναι γραμμένα στο Μητρώο του. Αν, με την αναλογία αυτή, περισσότερο από είκοσι πέντε (25) μέλη δεν αντιπροσωπεύονται στην Ένωση, εκλέγεται ένας ακόμη αντιπρόσωπος. Κάθε μέλος του Συνεταιρισμού, που έχει γραφθεί μέλος και σ' άλλους συνεταιρισμούς μέλη της ίδιας Ένωσης Αγροτικών Συνεταιρισμών, συμμετέχει σ' ένα μόνο πρωτοβάθμιο Αγροτικό Συνεταιρισμό, για την εκλογή αντιπροσώπων στην Ένωση. Την απόφασή του για συμμετοχή στις αρχαιρεσίες του πρωτοβάθμιου Αγροτικού Συνεταιρισμού της επιλογής του δηλώνει εγγράφως προς όλους τους πρωτοβάθμιους Αγροτικούς Συνεταιρισμούς, στους οποίους έχει γραφθεί.

2. Από την Γενική Συνέλευση του Συνεταιρισμού εκλέγονται οι αντιπρόσωποι στις ανωτέρου βαθμού συνεταιριστικές οργανώσεις, στις οποίες μετέχει ο Συνεταιρισμός. Ο αριθμός των αντιπροσώπων και ο αριθμός των ψήφων κάθε αντιπροσώπου καθορίζεται από τα καταστατικά των εν λόγω Οργανώσεων.

3. Σε κάθε περίπτωση οι αντιπρόσωποι ακολουθούν τη θητεία του Διοικητικού Συμβουλίου του Συνεταιρισμού τους. Αντιπρόσωπος που έχει εκλεγεί μέλος Διοικητικού Συμβουλίου Αγροτικής Συνεταιριστικής Οργάνωσης ανωτέρου βαθμού ή της ΠΑΣΕΓΕΣ, ασκεί τα καθήκοντά του μέχρι τη λήξη της θητείας του Οργάνου στο οποίο είναι μέλος,

πλην αν συντρέξουν οι προϋποθέσεις αυτοδίκαιας έκπτωσης.

Άρθρο 30

Αρχαιρεσίες

1. Τις εκλογές για την ανάδειξη του Διοικητικού Συμβουλίου και των αντιπροσώπων του Συνεταιρισμού διενεργεί Εφορευτική Επιτροπή, η οποία εκλέγεται από τη Γενική Συνέλευση των μελών και αποτελείται από τρία (3) τουλάχιστον μέλη.

2. Οι εκλογές διεξάγονται με μυστική ψηφοφορία και με ενιαίο ψηφοδέλτιο. Στο ψηφοδέλτιο αναγράφονται με αλφαβητική σειρά τα ονοματεπώνυμα των υποψηφίων για το Διοικητικό Συμβούλιο και των υποψηφίων για τους αντιπροσώπους. Τα ψηφοδέλτια μπορεί να είναι χωριστά για το Δ.Σ. και τους αντιπροσώπους. Η δήλωση υποψηφιότητας κατατίθεται εγγράφως στα γραφεία του Συνεταιρισμού τρεις (3) ημέρες πριν την ημέρα των εκλογών.

3. Ο αριθμός των σταυρών προτίμησης δεν μπορεί να είναι μεγαλύτερος του μισού ($1/2$) του όλου αριθμού των μελών του Διοικητικού Συμβουλίου. Στην περίπτωση, που προκύπτει κλάσμα, ισχύει ο αμέσως επόμενος ακέραιος αριθμός. Ψηφοδέλτια, που περιέχουν αριθμό σταυρών προτίμησης μεγαλύτερο από τον οριζόμενο από το καταστατικό ή χωρίς σταυρό είναι άκυρα.

4. Εκλεγέντες θεωρούνται αυτοί, που συγκέντρωσαν τις περισσότερες ψήφους. Αν υπάρχει ισοψηφία γίνεται κλήρωση. Όσοι δεν εκλεγούν θεωρούνται επιλαχόντες κατά τη σειρά του αριθμού των ψήφων που έλαβαν. Οι επιλαχό-

ντες καταλαμβάνουν κενούμενες θέσεις τακτικών μελών μέχρι τη λήξη της θητείας τους.

5. Τα μέλη της Εφορευτικής Επιτροπής κωλύονται να εκθέσουν υποψηφιότητα για το αξίωμα μέλους Διοικητικού Συμβουλίου ή αντιπροσώπου. Η Εφορευτική Επιτροπή μεριμνά για την διεξαγωγή των εκλογών. Το έργο της αρχίζει από την ανακήρυξη των υποψηφίων για τα διάφορα αξιώματα μετά την προηγούμενη διαπίστωση των σχετικών προϋποθέσεων, που προβλέπει το καταστατικό και ο νόμος. Βασικό έργο της Εφορευτικής Επιτροπής είναι η διαπίστωση στο πρόσωπο των ψηφοφόρων του δικαιώματος του εκλέγειν.

Η Εφορευτική Επιτροπή φροντίζει για την έναρξη των εκλογών στον προγραμματισμένο χώρο και χρόνο, για την αδιάβλητη και ασφαλή διεξαγωγή τους, τη διαπίστωση του αποτελέσματος της ψηφοφορίας και στο τέλος την ανακήρυξη των εκλεγέντων.

Κατά την πορεία των εκλογών κρίνει τις τυχόν υποβαλλόμενες ενστάσεις ή άλλες διαφωνίες, που ανακύπτουν. Στο τέλος της διαδικασίας συντάσσει πρακτικό, το οποίο υπογράφεται από όλα τα μέλη. Το σύνολο του εκλογικού υλικού η Εφορευτική Επιτροπή παραδίδει με πρακτικό στο Διοικητικό Συμβούλιο, το οποίο εκλέγεται.

6. Ανάκληση και ανακατανομή αξιωμάτων των μελών του Δ.Σ. γίνεται κατόπιν αποφάσεως των 2/3 του συνόλου των μελών του. Όταν προκύπτει κλάσμα ισχύει ο αμέσως επόμενος ακέραιος αριθμός.

7. Αν κενωθεί η θέση μέλους του Διοικητικού Συμβουλίου και δεν υπάρχουν επιλαχόντα μέλη, το Διοικητικό

Συμβούλιο, με απόφαση των λοιπών μελών του, συμπληρώνει τη κενή θέση εκλέγοντας σε αυτήν μέλος του Συνεταιρισμού.

Τα ως άνω οριζόμενα μέλη διατηρούν την ιδιότητά τους αυτή μέχρι τη σύγκληση της πρώτης τακτικής ή έκτακτης Γενικής Συνέλευσης, η οποία επικυρώνει την εκλογή τους, ή, σε αντίθετη περίπτωση, εκλέγει νέα μέλη. Σε περίπτωση παραίτησης της πλειοψηφίας ή του συνόλου των μελών του Διοικητικού Συμβουλίου διενεργούνται αρχαιρεσίες.

8. Δεν μπορεί να εκλεγεί μέλος στα όργανα διοίκησης της συνεταιριστικής οργάνωσης όποιος καταδικάσθηκε με τελεσίδικη απόφαση σε οποιαδήποτε ποινή για κλοπή, απάτη, υπεξαίρεση (κοινή ή στην Υπηρεσία), εκβίαση, πλαστογραφία, ψευδορκία, απιστία, δωροδοκία, παράβαση καθήκοντος, υφαρπαγή ψευδούς βεβαίωσης, υπεξαγωγής εγγράφου, λαθρεμπορία και εμπορία ναρκωτικών.

Εάν κατά τη διάρκεια της θητείας του οργάνου διαπιστωθεί για μέλος του η ύπαρξη οποιουδήποτε από τα κωλύματα, που προαναφέρθηκαν, το μέλος αυτό εκπίπτει αυτοδικαίως από μέλος του οργάνου, οπότε εφαρμόζονται οι διατάξεις των παραγράφων 4, εδάφιο β και 7 του παρόντος άρθρου.

Ά ρ θ ρ ο 31

Ειδικές διατάξεις για τα Όργανα Διοίκησης

1. Εισηγητής των θεμάτων στο Διοικητικό Συμβούλιο είναι ο Πρόεδρος του Συνεταιρισμού ή ο νόμιμος αναπληρωτής του ή άλλος σύμβουλος ή ο Γενικός Διευθυντής ή

υπάλληλος του Συνεταιρισμού, που ορίζεται από τον Πρόεδρο ή τον Γενικό Διευθυντή.

2. Χρέη υπηρεσιακού γραμματέα σ' όλα τα συλλογικά όργανα Διοίκησης εκτελεί υπάλληλος του Συνεταιρισμού, που ορίζεται από το Διοικητικό Συμβούλιο.

3. Οι συζητήσεις και οι αποφάσεις, που παίρνονται από το Διοικητικό Συμβούλιο καταχωρούνται σε ειδικά βιβλία πρακτικών συνεδριάσεων, που τηρούνται για το καθένα χωριστά. Τα πρακτικά κάθε συνεδρίασης υπογράφονται από τα μέλη του ήσαν παρόντα σ' αυτή.

4. Τα βιβλία των πρακτικών, προτού να χρησιμοποιηθούν, θεωρούνται στην τελευταία τους σελίδα από την αρμόδια Δ.Ο.Υ.

5. Αντίγραφα ή αποσπάσματα πρακτικών του Διοικητικού Συμβουλίου επικυρώνονται από τον κατά το χρόνο της έκδοσής τους Πρόεδρο του Διοικητικού Συμβουλίου ή το νόμιμο αναπληρωτή του.

6. Τα αναπληρωματικά μέλη του Διοικητικού Συμβουλίου και των αντιπροσώπων παίρνουν τη θέση των τακτικών μελών σε περίπτωση θανάτου, ανάκλησης, παραίτησης, αποχής των τακτικών μελών από την άσκηση των καθηκόντων τους ή έκπτωσής τους σύμφωνα με τις διατάξεις του νόμου και του παρόντος καταστατικού. Σε κάθε περίπτωση τα αναπληρωματικά μέλη συνεχίζουν τη θητεία των μελών που αντικαταστάθηκαν.

ΚΕΦΑΛΑΙΟ ΠΕΜΠΤΟ

ΛΕΙΤΟΥΡΓΙΑ ΤΟΥ ΣΥΝΕΤΑΙΡΙΣΜΟΥ

Άρθρο 32

τους, στην τοποθέτηση στην αγορά ολόκληρης ή μέρους της παραγωγής τους και κάθε άλλη διάταξη που θα χρειάζεται για την αναγνώριση του Συνεταιρισμού ως Ομάδας Παραγωγών ή των Κ.Ο.Π.Α.Σ. ως Ομάδων Παραγωγών και γενικά για την εφαρμογή των κανονισμών της Ε.Ε.

4. Ο Συνεταιρισμός διεξάγει τις εργασίες του με δικές του υπηρεσίες. Μπορεί όμως να χρησιμοποιήσει τις υπηρεσίες άλλων Αγροτικών Συνεταιριστικών Οργανώσεων ή και τρίτων. Το Διοικητικό Συμβούλιο στις περιπτώσεις αυτές ορίζει την αποζημίωση ή την αμοιβή για τη χρησιμοποίησή τους αυτή στη διεξαγωγή των εργασιών του Συνεταιρισμού.

5. Ο Συνεταιρισμός μπορεί με απόφαση του Διοικητικού Συμβουλίου να επεκτείνει τις εργασίες του και γενικά να παρέχει αγαθά και υπηρεσίες που παρέχονται στα μέλη του και προς πρόσωπα που δεν είναι μέλη του Συνεταιρισμού, με τους όρους που το ίδιο το Διοικητικό Συμβούλιο θα καθορίζει. Σε καμιά όμως περίπτωση οι όροι αυτοί δεν μπορεί να είναι ευνοϊκότεροι από τους όρους που ισχύουν για τα μέλη του.

6. Τρίτοι, που χρησιμοποιούν τις υπηρεσίες του Συνεταιρισμού δεν έχουν κανένα δικαίωμα πάνω στα αποτελέσματα της χρήσης.

7. Ο Συνεταιρισμός ανεξάρτητα προς την παροχή των υπηρεσιών του προς μη μέλη, που προβλέπει η προηγούμενη διάταξη της παρ.5 του παρόντος άρθρου, μπορεί με απόφαση του Διοικητικού Συμβουλίου να παρέχει γενικά τις υπηρεσίες του και να αναλαμβάνει την ενέργεια εργασιών για λογαριασμό του Δημοσίου, ή και κάθε άλλου νομικού προσώπου δημοσίου ή ιδιωτικού δικαίου συμπεριλαμβανο-

μένων και των Αγροτικών Συνεταιριστικών Οργανώσεων και Εταιρειών τους κάθε μορφής, με αμοιβή. Επίσης, με απόφαση του Διοικητικού Συμβουλίου μπορεί να αναπτύσσει ορισμένες δραστηριότητες σχετιζόμενες με την εφαρμογή της γεωργικής και κοινωνικής πολιτικής του κράτους ή των κανονισμών της Ε.Ε. με αμοιβή, εφόσον ήθελαν ανατεθεί σ' αυτόν.

8. Η διαχείριση προϊόντων ή υπηρεσιών εκ μέρους του Συνεταιρισμού μπορεί να γίνεται είτε εξ ονόματος και για λογαριασμό του Συνεταιρισμού με προκαθορισμένους όρους για τα μέλη.

9. Αν δεν έχει εκδοθεί Εσωτερικός Κανονισμός λειτουργίας του Συνεταιρισμού τα πιο πάνω θέματα ρυθμίζονται με αποφάσεις της Γενικής Συνέλευσης των μελών.

Άρθρο 33

Κανόνες παραγωγής και εμπορίας

1. Οι παραγωγοί, μέλη του Συνεταιρισμού υποβάλλουν δηλώσεις σχετικά με την καλλιεργούμενη έκταση, τον προβλεπόμενο όγκο παραγωγής καθώς και τις ποσότητες που έχουν πράγματι συγκομισθεί.

2. Ο Συνεταιρισμός παραλαμβάνει τα προϊόντα, που προσκομίζονται από τα μέλη, αφού προηγηθεί έλεγχος από τα αρμόδια όργανά του της ποιότητας, της καλής κατάστασης κ.λ.π. των προϊόντων, ώστε αυτά να είναι κατάλληλα για την κατά προορισμό χρήση τους.

3. Ο Συνεταιρισμός θεσπίζει ελάχιστα κριτήρια ποιότητας, μεγέθους, συσκευασίας, παρουσίασης και σήμανσης, ανάλογα με τον προορισμό των προϊόντων.

4. Ο συνεταιρισμός βοηθά τα μέλη του με σκοπό την ορθή εφαρμογή των κανόνων που επιβάλλει.

5. Για τα προϊόντα, για τα οποία θα συγκροτηθούν και θα λειτουργήσουν Κ.Ο.Π.Α.Σ. θα ψηφισθεί από τα μέλη τους Ειδικός Κανονισμός λειτουργίας κάθε Κ.Ο.Π.Α.Σ.

Ά ρ θ ρ ο 34

Ειδικοί όροι ορισμένων εργασιών

1. Προμήθειες αναγκαιούντων ειδών.

α) Ο Συνεταιρισμός προμηθεύεται και διαθέτει στα μέλη του πρώτες ύλες, ζώα και κάθε είδους παραγωγικά εφόδια ή καταναλωτικά αγαθά, χρήσιμα για τις ανάγκες των εκμεταλλεύσεων ή της οικιακής οικονομίας τους.

β) Τα είδη αυτά μπορεί ο Συνεταιρισμός να τα διαθέτει και προς πρόσωπα, που δεν είναι μέλη του Συνεταιρισμού, με όρους που καθορίζει το Διοικητικό Συμβούλιο.

2. Δάνεια προς το Συνεταιρισμό

Τα δάνεια, που χορηγούνται στο Συνεταιρισμό, για διάφορους γεωργικούς σκοπούς, συνάπτονται από το Διοικητικό Συμβούλιο μέσα στα όρια, που έχει θέσει η Γενική Συνέλευση, ανάλογα με τις ανάγκες του Συνεταιρισμού. Τα δάνεια αυτά παρακολουθούνται σε ειδικούς λογαριασμούς και δεν μπορούν να χρησιμοποιηθούν για την διενέργεια άλλων εργασιών ή για άλλους σκοπούς εκτός εκείνων για τους οποίους χορηγούνται.

3. Δάνεια προς συνεταίρους

α) Δάνεια χορηγούνται μόνο σε συνεταίρους και με απόφαση του Διοικητικού Συμβουλίου, που καθορίζει και τους βασικούς όρους του δανείου.

β) Το Διοικητικό Συμβούλιο μπορεί να εξουσιοδοτήσει τον Πρόεδρο αυτού να εγκρίνει τη χορήγηση δανείων, που δεν υπερβαίνουν ορισμένο ποσό για κάθε συνεταίρο, με την επιφύλαξη της μεταγενέστερης έγκρισης απ' αυτό.

γ) Ο τόκος των δανείων που μπορεί να συνάψει ο Συνεταιρισμός ή να χορηγήσει στα μέλη του, ορίζεται πάντοτε μέσα στα όρια που αποφασίζει η Γενική Συνέλευση. Οι εγγυητές όπου χρειάζονται, πρέπει να είναι συνεταίροι.

δ) Τα δάνεια χορηγούνται κατά κανόνα για παραγωγικούς σκοπούς και χρησιμοποιούνται στη γεωργική εκμετάλλευση του δανειοδοτούμενου συνεταίρου. Δάνεια για καταναλωτικές ανάγκες χορηγούνται μόνο με απόφαση της Γενικής Συνέλευσης, η οποία κάθε χρόνο ορίζει γενικά το ύψος που μπορεί να φθάσουν τα δάνεια αυτά. Επίσης, μπορεί να χορηγείται στα μέλη πίστωση για εφοδιασμό τους με καταναλωτικά και λοιπά αγαθά από τα πρατήρια του Συνεταιρισμού ή της Ένωσης Συνεταιρισμών, στην οποία ανήκει ο Συνεταιρισμός.

Σε περίπτωση έκτακτης ανάγκης οι πιστώσεις αυτές, για καταναλωτικά αγαθά, μπορεί να χορηγούνται και με απόφαση του Διοικητικού Συμβουλίου.

4. Καταθέσεις

α) Ο Συνεταιρισμός δέχεται καταθέσεις από συνεταίρους. Το ανώτατο και κατώτατο όριο καταθέσεων γενικά και για κάθε μέλος χωριστά, η προθεσμία ανάληψής τους και ο τόκος καθορίζονται από τη Γενική Συνέλευση, σύμφωνα με τα ισχύοντα επιτόκια.

β) Ο τοκισμός των καταθέσεων αρχίζει από την επόμενη ημέρα της κατάθεσης, ο δε υπολογισμός του τόκου γί-

γίνεται στο τέλος του λογιστικού έτους, εκτός αν η Γενική Συνέλευση αποφασίσει τον υπολογισμό του τόκου κάθε εξαμήνου.

γ) Η ανάληψη των καταθέσεων γίνεται ύστερα από προειδοποίηση των καταθετών προ ορισμένου χρόνου, που ορίζεται από τη Γενική Συνέλευση, ανάλογα με το ποσό των αποσυρόμενων χρημάτων. Πριν από την προθεσμία αυτή έχει δικαίωμα το Διοικητικό Συμβούλιο να ειδοποιήσει τους καταθέτες να αποσύρουν τις καταθέσεις τους. Η πρόσκληση γίνεται προσωπικά στον καθένα. Μετά την παρέλευση της προθεσμίας, οι καταθέσεις αυτές παύουν να τοκίζονται.

δ) Σε κάθε καταθέτη δίνεται από το Συνεταιρισμό παραστατικό καταθέσεων ονομαστικά, στο οποίο αναγράφονται οι σχετικές πράξεις καταθέσεων ή αναλήψεων.

ε) Οι ληξιπρόθεσμες οφειλές των συνεταίρων βεβαιώνονται και γίνονται απαιτητές με πράξη του Διοικητικού Συμβουλίου.

ΚΕΦΑΛΑΙΟ ΕΚΤΟ

ΕΛΕΓΧΟΣ-ΟΙΚΟΝΟΜΙΚΗ ΔΙΑΧΕΙΡΙΣΗ

Ά ρ θ ρ ο 35

Έ λ ε γ χ ο ς

1. Ο διαχειριστικός, λογιστικός και οικονομικός έλεγχος στο Συνεταιρισμό ασκείται σύμφωνα με το άρθρο 17 του Ν.2810/2000.

2. Οι ελεγκτές και ισάριθμοι αναπληρωτές τους ορίζονται από την προηγούμενη τακτική Γενική Συνέλευση του Συνεταιρισμού. Η αμοιβή των ελεγκτών καθορίζεται με την απόφαση ορισμού τους. Οι ελεγκτές μπορούν να επαναδιο-

ρίζονται, όχι όμως για περισσότερες από πέντε (5) συνεχείς χρήσεις και υποχρεούνται να υποβάλλουν το πόρισμα του ελέγχου στο Διοικητικό Συμβούλιο του Συνεταιρισμού και στην εποπτεύουσα αρχή, το αργότερο είκοσι (20) ημέρες πριν από τη Γενική Συνέλευση.

3. Οι ελεγκτές υποβάλλουν το πόρισμα του ελέγχου στο Διοικητικό Συμβούλιο του Συνεταιρισμού, το οποίο υποχρεούται να το ανακοινώσει στην πρώτη μετά τον έλεγχο Γενική Συνέλευση των μελών της. Αντίγραφο του πορίσματος υποβάλλουν οι ελεγκτές στην εποπτεύουσα αρχή. Το Διοικητικό Συμβούλιο υποχρεούται να καλεί εγγράφως τον ελεγκτή πέντε (5) τουλάχιστον ημέρες πριν από τη συνεδρίαση της Γενικής Συνέλευσης για να παρίσταται σ' αυτήν. Ο ελεγκτής υποχρεούται να παρίσταται στη Γενική Συνέλευση και να παρέχει οποιαδήποτε πληροφορία ή διευκρίνιση του ζητηθεί.

Αν από το πόρισμα του ελέγχου υπάρχουν ενδείξεις ότι έχουν τελεστεί πράξεις, που τιμωρούνται από τις διατάξεις του Ποινικού Κώδικα ή των άλλων ειδικών ποινικών νόμων, οι ελεγκτές υποχρεούνται εντός δέκα (10) ημερών να υποβάλλουν το πόρισμά τους ή τη σχετική έκθεσή τους στην Εισαγγελική Αρχή, και να αναφέρουν στον Υπουργό Γεωργίας τις παραβάσεις του νόμου ή του καταστατικού.

Ο Συνεταιρισμός θέτει στη διάθεση των ελεγκτών κατάλληλο χώρο, όλα τα βιβλία και τα στοιχεία και παρέχει κάθε πληροφορία που χρειάζεται ο ελεγκτής για την εκτέλεση του έργου του. Οι ελεγκτές δικαιούνται κατά την άσκηση των καθηκόντων τους να ελέγχουν τα βιβλία, τους λογαριασμούς και κάθε άλλο στοιχείο του Συνεταιρισμού,

που κρίνεται χρήσιμο για την πλήρη και επιτυχή εκτέλεση του έργου τους.

Οι ελεγκτές ελέγχουν ιδίως:

α) Τη νομιμότητα των αποφάσεων και των πράξεων των θεσμικών Οργάνων του Συνεταιρισμού.

β) Τη λογιστική τάξη και ιδίως αν τηρήθηκαν οι αρχές και οι κανόνες της λογιστικής επιστήμης.

γ) Την οικονομική κατάσταση του Συνεταιρισμού, που προκύπτει από τον έλεγχο των ετήσιων οικονομικών καταστάσεων, τα στοιχεία του Ισολογισμού, του Λογαριασμού «Αποτελέσματα Χρήσης» και των προσαρτημάτων. Στο πόρισμα πρέπει να προσδιορίζεται η πορεία της οικονομικής κατάστασης του Συνεταιρισμού στο πλαίσιο των καταστατικών του σκοπού και των ετησίων προγραμμάτων δράσης του.

δ) Τη διαχειριστική τάξη, όσον αφορά τη νομιμότητα μόνο της πραγματοποίησης των δαπανών και αποσκοπεί κυρίως στη διαπίστωση τυχόν διαπραχθεισών ατασθαλιών, καταχρήσεων ή άλλων παραβάσεων και τον εντοπισμό των υπευθύνων.

4. Οι ελεγκτές με αίτησή τους προς το Διοικητικό Συμβούλιο μπορούν να ζητήσουν τη σύγκληση έκτακτης Γενικής Συνέλευσης, αναφέροντας σε αυτήν τα προς συζήτηση θέματα. Το Διοικητικό Συμβούλιο συγκαλεί υποχρεωτικά τη Γενική Συνέλευση μέσα σε ένα (1) μήνα από την υποβολή της αίτησης, με θέματα αυτά που αναφέρονται στην αίτηση.

Α ρ θ ρ ο 36

Διαχειριστική Χρήση

1. Η διαχειριστική χρήση δεν μπορεί να περιλαμβάνει περισσότερους από δώδεκα (12) μήνες. εξαιρετικώς η πρώτη διαχειριστική χρήση μπορεί να ορίζεται για χρονικό διάστημα μέχρι είκοσι τέσσερις (24) μήνες.

2. Κατά τη λήξη της χρήσης κλείνονται τα βιβλία του Συνεταιρισμού, ενεργείται η απογραφή της περιουσίας του και καταρτίζονται ο Ισολογισμός και ο Λογαριασμός «Αποτελέσματα Χρήσης», που υποβάλλονται από το Διοικητικό Συμβούλιο στην πρώτη μετά το τέλος της χρήσης τακτική Γενική Συνέλευση μαζί με τις αναγκαίες επεξηγηματικές εκθέσεις και τις εκθέσεις λογοδοσίας για τα πεπραγμένα του έτους, που έληξε.

3. Το Διοικητικό Συμβούλιο συντάσσει πρόγραμμα δράσης και ανάπτυξης του Συνεταιρισμού για την επόμενη χρήση, το οποίο συνοδεύεται από Προϋπολογισμό Δαπανών και το υποβάλλει για έγκριση στη Γενική Συνέλευση.

4. Η πρόταση για μη έγκριση από τη Γενική Συνέλευση του Ισολογισμού, του Λογαριασμού Αποτελεσμάτων Χρήσης και του προγράμματος δράσης, πρέπει να είναι ειδικά αιτιολογημένη.

Α ρ θ ρ ο 37

Διαχειριστικό υπόλοιπο-Πλεόνασμα-Κέρδη

1. Αν από τα ακαθάριστα έσοδα της Α.Σ.Ο. αφαιρεθούν οι κάθε είδους δαπάνες, οι ζημίες, οι αποσβέσεις και οι τόκοι των υποχρεωτικών και των προαιρετικών μερίδων, το υπόλοιπο

21
που απομένει αποτελεί το διαχειριστικό υπόλοιπο της χρήσης. Το διαχειριστικό υπόλοιπο περιλαμβάνει πλεονάσματα και κέρδη. Τα πλεονάσματα προέρχονται από τις συναλλαγές του Συνεταιρισμού με τα μέλη του. Το πέραν του πλεονάσματος υπόλοιπο λογίζεται ότι προέρχεται από τις συναλλαγές με τρίτους και συνιστά κέρδη. Εάν το καταστατικό προβλέπει συμμετοχή των προαιρετικών μερίδων στα πλεονάσματα ή στα κέρδη ή και στα δύο, τα ποσά που αναλογούν αφαιρούνται πριν από οποιαδήποτε άλλη χρησιμοποίηση των πλεονασμάτων και των κερδών.

2. Από τα πλεονάσματα, πριν από την αφαίρεση ποσού για τις προαιρετικές μερίδες, κρατείται ποσοστό δέκα τοις εκατό (10%) για το σχηματισμό τακτικού αποθεματικού. Η κράτηση αυτή πάυει να είναι υποχρεωτική όταν το τακτικό αποθεματικό φθάσει στο ύψος του συνολικού ποσού των υποχρεωτικών μερίδων των μελών του Συνεταιρισμού και επαναφέρεται εάν το τακτικό αποθεματικό υστερήσει έναντι του συνολικού ποσού των υποχρεωτικών μερίδων των μελών. Το μέρος των πλεονασμάτων, που μεταφέρεται στο τακτικό αποθεματικό λογίζεται ως ισόποση εισφορά των μελών.

3. Το υπόλοιπο των πλεονασμάτων, που απομένει μετά την κράτηση της προηγούμενης παραγράφου, διατίθεται για την:

- α) Ανάπτυξη του Συνεταιρισμού
- β) Απόδοση στα μέλη ανάλογα με τις συναλλαγές τους με το Συνεταιρισμό,
- γ) Υποστήριξη άλλων δραστηριοτήτων που εγκρίνονται από τα μέλη.

4. Τα ποσά της περίπτωση β' της προηγούμενης παραγράφου μπορεί, με απόφαση της Γενικής Συνέλευσης, να παραμείνουν στο Συνεταιρισμό ως εξατομικευμένες έντοκες καταθέσεις προθεσμίας των μελών. Το επιτόκιο που καταβάλλεται στην περίπτωση αυτή καθορίζεται με απόφαση της Γενικής Συνέλευσης και δεν μπορεί να υπερβαίνει το επιτόκιο δανεισμού του συνεταιρισμού από τις τράπεζες.

5. Στο τακτικό αποθεματικό περιέρχονται:

α) Τα κέρδη, όπως ορίζονται στην παράγραφο 1, μετά τη φορολόγησή τους.

β) Η κράτηση της παραγράφου 2.

γ) Τα έσοδα που περιέρχονται στο Συνεταιρισμό από χαριστική αιτία.

δ) Κάθε άλλο έσοδο, για το οποίο δεν ορίζεται διαφορετικά από το παρόν.

6. Στο έκτακτο αποθεματικό και ειδικά αποθεματικά περιέρχονται πλεονάσματα χρήσεως εκτός του τακτικού αποθεματικού, σύμφωνα με απόφαση της Γενικής Συνέλευσης.

Ά ρ θ ρ ο 38

Ειδικά Αποθεματικά Κεφάλαια

1. Η Γενική Συνέλευση του Συνεταιρισμού με απόφασή της, που λαμβάνεται με την αυξημένη απαρτία και πλειοψηφία των άρθρων 21 παρ.3 και 23 παρ. 2 του παρόντος καταστατικού, μπορεί, μετά τις κρατήσεις για τακτικό και έκτακτο αποθεματικό και για τις προαιρετικές μερίδες, να διαθέτει από το καθαρό πλεόνασμα της διαχειριστικής χρήσης ποσοστό για το σχηματισμό έκτακτου ή και ειδικών α-

ποθεματικών κεφαλαίων, που προορίζονται για την εξυπηρέτηση ειδικών σκοπών.

2. Στα ειδικά αποθεματικά κεφάλαια περιέρχεται και κάθε έκτακτη εισφορά των συνεταιριών, που επιβάλλεται με απόφαση της Γενικής Συνέλευσης για ορισμένο σκοπό.

3. Η Γενική Συνέλευση μπορεί με απόφασή της, που λαμβάνεται όπως στην παρ.1, να μεταβάλει το σκοπό της χρησιμοποίησης των ειδικών αποθεματικών ή να αποφασίσει την κατάργησή τους. Στην τελευταία περίπτωση ορίζεται και η τύχη του υφιστάμενου κεφαλαίου.

4. Ποσοστό 20% διατίθεται για τον σχηματισμό ειδικού αποθεματικού κεφαλαίου τεχνικών βελτιώσεων, εκπαίδευσης και έρευνας.

5. Ποσοστό 5% διατίθεται για την δημιουργία αποθεματικού κεφαλαίου αποζημείωσης εξερχομένων υπαλλήλων.

Ά ρ θ ρ ο 39

Έκτακτη Εισφορά

1. Εάν ο Συνεταιρισμός δεν μπορεί να πληρώσει τις οφειλές που έχουν λήξει ή εάν διαπιστωθεί κατά τη σύνταξη του Ισολογισμού ότι το Παθητικό υπερβαίνει το Ένεργητικό κατά το ένα τρίτο του συνολικού ποσού, της ευθύνης όλων των μελών, το Διοικητικό Συμβούλιο είναι υποχρεωμένο να συγκαλέσει αμέσως τη Γενική Συνέλευση με θέμα την επιβολή έκτακτης εισφοράς στα μέλη του.

2. Το Διοικητικό Συμβούλιο στην παραπάνω περίπτωση υποβάλλει στη Γενική Συνέλευση Ισολογισμό και έκθεση για την περιουσιακή κατάσταση του Συνεταιρισμού και

προτείνει το ποσό της έκτακτης εισφοράς, που πρέπει να καταβάλουν τα μέλη.

Για να επιβληθεί η έκτακτη εισφορά στα μέλη, πρέπει η Γενική Συνέλευση ν'αποφασίσει μόνο με την αυξημένη απαρτία και πλειοψηφία των άρθρων 21 παρ. 3 και 23 παρ.2.

Ά ρ θ ρ ο 40

Τηρούμενα Βιβλία

1. Ο Συνεταιρισμός τηρεί τα βιβλία, που προβλέπονται από τον Κώδικα Βιβλίων και Στοιχείων, καθώς και τα παρακάτω, θεωρημένα από την αρμόδια Δ.Ο.Υ. βιβλία:

α) Βιβλίο μητρώου μελών.

β) Βιβλίο πρακτικών των Γενικών Συνελεύσεων και του Διοικητικού Συμβουλίου.

γ) Βιβλίο απογραφής και Ισολογισμού.

δ) Βιβλίο Μητρώου μελών Κλαδικής Οργάνωσης Παραγωγής (ΚΟΠΑΣ) του Συνεταιρισμού, στο οποίο καταχωρούνται τα πιο πάνω στοιχεία.

ε) Βιβλίο πρακτικών Κλαδικής Οργάνωσης Παραγωγής.

στ) Βιβλίο περιουσίας του Συνεταιρισμού, στο οποίο αναγράφονται τα περιουσιακά στοιχεία που αποκτά και κατέχει ο Συνεταιρισμός.

ΚΕΦΑΛΑΙΟ ΕΒΔΟΜΟ

ΕΙΔΙΚΕΣ ΚΑΙ ΤΕΛΙΚΕΣ ΔΙΑΤΑΞΕΙΣ

Ά ρ θ ρ ο 41

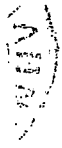

Προσωπικό Συνεταιρισμού

Το προσωπικό του Συνεταιρισμού, τακτικό, έκτακτο, διέπεται από το άρθρο 38 του Ν.2810/2000.

Ά ρ θ ρ ο 42

Δημοσιότητα

Με τη φροντίδα και ευθύνη του Διοικητικού Συμβουλίου αποστέλλονται στην Ένωση Αγροτικών Συνεταιρισμών, στην ΠΑΣΕΓΕΣ και στην Εποπτεύουσα Αρχή και τίθενται στον τηρούμενο απ'αυτές ειδικό φάκελο:

Αντίγραφο της εγκριτικής απόφασης του Ειρηνοδικείου και του Καταστατικού καθώς και κάθε τροποποίηση αυτού.

Ά ρ θ ρ ο 43

Τροποποίηση καταστατικού

1. Η τροποποίηση του παρόντος Καταστατικού γίνεται με απόφαση της Γενικής Συνέλευσης με ονομαστική φανερή ψηφοφορία, εκτός αν η Γενική Συνέλευση θα αποφασίζει διαφορετικά. Η απόφαση για την τροποποίηση του Καταστατικού λαμβάνεται με την αυξημένη απαρτία και πλειοψηφία των άρθρων 21 παρ.3 και 23 παρ. 2 του παρόντος.

2. Κάθε τροποποίηση του παρόντος καταστατικού ισχύει από την ημερομηνία που καταχωρείται η εγκριτική αυτού απόφαση του αρμόδιου Δικαστηρίου στο Ειδικό Μητρώο των Αγροτικών Συνεταιρισμών κάθε βαθμού, που τηρείται στο Ειρηνοδικείο της περιφέρειας του Συνεταιρισμού.

3. Συγχώνευση-Διαδικασία-Μετατροπή-Λύση

Δύο ή περισσότερες Αγροτικές Συνεταιριστικές Οργανώσεις μπορεί να συγχωνευθούν είτε με τη σύσταση νέας συνεταιριστικής οργάνωσης, στην οποία ενσωματώνονται οι συγχωνευόμενες, είτε με την απορρόφηση μιας ή περισσότερων υφιστάμενων συνεταιριστικών οργάνωσεων από άλλη, η οποία ήδη λειτουργεί.

Για τη συγχώνευση απαιτείται:

α) Απόφαση των γενικών συνελεύσεων καθεμίας από τις προς συγχώνευση συνεταιριστικές οργανώσεις, που λαμβάνεται με την εξαιρετική απαρτία και πλειοψηφία, που ορίζεται στις παραγράφους 1 και 2 του άρθρου 21, του νόμου αυτού. Η απόφαση αυτή αφορά την έγκριση του σχεδίου σύμβασης συγχώνευσης και τις, κατά περίπτωση, τροποποιήσεις του καταστατικού, που απαιτούνται για την πραγματοποίηση της συγχώνευσης.

β) Δημοσίευση των αποφάσεων της περιπτώσεως α', περιληπτικά, σε μία εφημερίδα του νομού της έδρας των υπό συγχώνευση συνεταιριστικών οργάνωσεων.

γ) Εκτίμηση των περιουσιακών στοιχείων των συγχωνευομένων Αγροτικών Συνεταιριστικών Οργανώσεων, από επιτροπή εμπειρογνομόνων σύμφωνα με τις διατάξεις του άρθρου 9 του κ.ν. 2190/1920, που ορίζεται έπειτα από κοινή αίτησή τους. Η επιτροπή αυτή εξετάζει τους όρους που περιλαμβάνονται στο σχέδιο σύμβασης της συγχώνευσης και συντάσσει έκθεση προς τις γενικές συνελεύσεις των μελών των προς συγχώνευση οργάνωσεων.

δ) Σύγκληση, μετά από πρόσκληση των διοικητικών συμβουλίων των υπό συγχώνευση συνεταιριστικών οργανώσεων των μελών τους, σε κοινή γενική συνέλευση. Η συνέλευση αυτή εκλέγει το προσωρινό διοικητικό συμβούλιο της νέας οργάνωσης, που προκύπτει από τη συγχώνευση.

ε) Έγκριση του καταστατικού κατά τα οριζόμενα στο άρθρο 1 του νόμου αυτού.

στ) Καταχώρηση στο βιβλίο μητρώου Αγροτικών Συνεταιρισμών του εγκεκριμένου καταστατικού, με μνεία του αριθμού της εγκριτικής απόφασης του δικαστηρίου.

Από την ημερομηνία αυτή συντελείται η συγχώνευση και όλα τα περιουσιακά στοιχεία των συγχωνευομένων αποτελούν περιουσία της νέας συνεταιριστικής οργάνωσης.

Μέσα σε προθεσμία δεκαπέντε (15) ημερών από την καταχώρηση της εγκριτικής απόφασης στο βιβλίο μητρώου, το προσωρινό διοικητικό συμβούλιο συγκαλεί εντός μηνός τα μέλη της νέας συνεταιριστικής οργάνωσης με γενική συνέλευση για την εκλογή του διοικητικού συμβουλίου της συνεταιριστικής οργάνωσης.

Μέλη, που δεν επιθυμούν τη συγχώνευση, μπορεί να προχωρήσουν σύμφωνα με τους όρους του καταστατικού. Η τυχόν υπεραξία, που προκύπτει από την αποτίμηση των περιουσιακών στοιχείων, απαλλάσσεται από κάθε φόρο και τέλος και εγγράφεται σε λογαριασμό του τακτικού αποθεματικού της νέας οργάνωσης.

Η συγχώνευση συνεπάγεται, από την ημέρα που συντελείται, την καθολική διαδοχή της νέας συνεταιριστικής οργάνωσης σε όλα τα δικαιώματα και τις υποχρεώσεις των οργανώσεων που συγχωνεύθηκαν. Η νέα συνεταιριστική ορ-

γάνωση υποκαθίσταται αυτοδικαίως σε όλα γενικά τα δικαιώματα και τις υποχρεώσεις της συγχωνευθείσας οργάνωσης.

Τα μέλη των οργανώσεων που συγχωνεύθηκαν είναι αυτοδικαίως μέλη της νέας οργάνωσης με όλα τα δικαιώματα και τις υποχρεώσεις που ορίζει το νέο καταστατικό.

Οι συνεταιριστικές μερίδες των οργανώσεων που συγχωνεύθηκαν αποτελούν κεφάλαιο της νέας οργάνωσης. Αν οι συνεταιριστικές αυτές μερίδες είναι άνισες, η κοινή γενική συνέλευση της παραγράφου 3 του άρθρου αυτού, με απόφασή της, ορίζει τον τρόπο προσαρμογής των μερίδων που υπολείπονται του ύψους της συνεταιρικής μερίδας της νέας ή της απορροφούσας οργάνωσης.

Η συγχώνευση των οργανώσεων δεν επιφέρει διακοπή των δικών, στις οποίες είναι διάδικοι. Εκκρεμείς δίκες των οργανώσεων που συγχωνεύθηκαν συνεχίζονται από τη νέα οργάνωση.

Οι αγροτικές Συνεταιριστικές Οργανώσεις, που συγχωνεύονται, απαλλάσσονται της υποχρέωσης καταβολής κάθε φόρου, τέλους χαρτοσήμου και φόρου υπέρ τρίτων, που έχει σχέση με τη συγχώνευση. Για το Φόρο Συγκέντρωσης Κεφαλαίου ισχύουν οι διατάξεις του ν.1676/1986 (ΦΕΚ 204 Α').

Οι κάθε είδους φορολογικές απαλλαγές και κίνητρα για την ενίσχυση των συγχωνεύσεων των Α.Σ.Ο., που θεσπίστηκαν και περιλαμβάνονται στις διατάξεις του άρθρου 33 του ν. 2169/1993 (ΦΕΚ 149^{Α'}), όπως αυτός ισχύει σήμερα, εξακολουθούν να ισχύουν.

Δευτεροβάθμια ή τριτοβάθμια Α.Σ.Ο. μπορεί να μετατραπεί σε ανώνυμη Εταιρεία (Α.Ε.) ή Εταιρεία Περιορισμένης Ευθύνης (Ε.Π.Ε.). Η μετατροπή γίνεται με απόφαση της γενικής συνέλευσης, που λαμβάνεται με την εξαιρετική απαρτία και πλειοψηφία που ορίζεται στις παραγράφους 1 και 2 του άρθρου 21.

Κατά τα λοιπά, για τη μετατροπή εφαρμόζονται ανάλογα οι διατάξεις των κ.ν. 2190/1920 και 3190/1955. Στις προερχόμενες από τη μετατροπή Α.Ε. ή Ε.Π.Ε. μπορεί να εισέλθουν και νέοι μέτοχοι ή εταίροι, αντίστοιχα.

4. Πτώχευση-Διαδικασία

Η αγροτική συνεταιριστική οργάνωση κηρύσσεται σε κατάσταση πτώχευσης αν παύσει τις πληρωμές των χρεών της.

Η πτώχευση κηρύσσεται από το Πολυμελές Πρωτοδικείο της έδρας της συνεταιριστικής οργάνωσης μετά από αίτηση:

- α) Οποιοδήποτε πιστωτή, που έχει έννομο συμφέρον.
- β) Του διοικητικού συμβουλίου της Οργάνωσης.
- γ) Των εκκαθαριστών.

Η υπό εκκαθάριση συνεταιριστική οργάνωση κηρύσσεται σε πτώχευση μόνον αν δεν έχει συντελεστεί η διανομή.

Αν υποβληθεί δήλωση παύσης πληρωμών ή αίτηση κήρυξης σε πτώχευση της συνεταιριστικής οργάνωσης από το διοικητικό συμβούλιο ή αν έχει κατατεθεί αίτηση για την κήρυξή της σε πτώχευση από οποιονδήποτε τρίτο, το διοικητικό συμβούλιο ή οι εκκαθαριστές συγκαλούν εντός δέκα (10) ημερών τη γενική συνέλευση με θέμα την επιβολή έ-

κτακτης εισφοράς για να αποφευχθεί η κήρυξη της πτώχευσης.

Στη γενική συνέλευση υποβάλλεται Ισολογισμός και Έκθεση του διοικητικού συμβουλίου για την περιουσιακή κατάσταση της συνεταιριστικής οργάνωσης και την προτεινόμενη έκτακτη εισφορά.

Η γενική συνέλευση με απόφασή της, που λαμβάνεται με τη συνήθη απαρτία και πλειοψηφία, επιβάλλει στα μέλη έκτακτη εισφορά, ανάλογα με τον αριθμό των υποχρεωτικών μερίδων τους και μέσα στα όρια της από το καταστατικό προβλεπόμενης ευθύνης. Η εισφορά αυτή βαρύνει και τα μέλη που αποχώρησαν για οποιονδήποτε λόγο μέσα στο τελευταίο, πριν από την υποβολή της αίτησης, για την κήρυξη της πτώχευσης έτος.

Η εισφορά καταβάλλεται μέσα σε προθεσμία τριάντα (30) ημερών από τη λήψη της απόφασης στη γενική συνέλευση.

Αν η προθεσμία αυτή παρέλθει άπρακτη, το διοικητικό συμβούλιο ή οι εκκαθαριστές υποχρεούνται να υποβάλλουν στο Ειρηνοδικείο πίνακα για την έκτακτη εισφορά. Ο πίνακας κηρύσσεται εκτελεστός από το Ειρηνοδικείο.

Μέσα σε εξήντα (60) ημέρες από την κατάθεση της δήλωσης της προηγούμενης παραγράφου ή από την κοινοποίηση στη συνεταιριστική οργάνωση, της αίτησης για την κήρυξή της σε πτώχευση, της αίτησης για την κήρυξή της σε πτώχευση, το διοικητικό συμβούλιο υποχρεούται να δηλώσει στο Πολυμελές Πρωτοδικείο αν συνεχίζει ή όχι τις πληρωμές.

Το Πολυμελές Πρωτοδικείο προσδιορίζει δικάσιμο για την εκδίκαση της αιτήσεως-δηλώσεως μετά την πάροδο της προθεσμίας της προηγούμενης παραγράφου και αν διαπιστώσει ότι εξακολουθεί η κατάσταση παύσης των πληρωμών, κηρύσσει τη συνεταιριστική οργάνωση σε πτώχευση.

Από την κήρυξή της σε πτώχευση η συνεταιριστική οργάνωση διαλύεται. Η πτώχευση της οργάνωσης δεν συνεπάγεται την πτώχευση των μελών της.

Αν επιτευχθεί πτωχευτικός συμβιβασμός, επικυρώνεται από το Πολυμελές Πρωτοδικείο, οπότε η συνεταιριστική οργάνωση αναβιώνει και συνεχίζει τις εργασίες της.

Μετά την κατάρτιση του συμβιβασμού οι πιστωτές δεν μπορούν να στραφούν κατά των μελών.

Η απόφαση, με την οποία επικυρώνεται ο συμβιβασμός, κοινοποιείται η φροντίδα της οργάνωσης στον ειρηνοδίκη και στην εποπτεύουσα αρχή.

Κατά τα λοιπά έχουν εφαρμογή οι διατάξεις περί πτωχεύσεως του Εμπορικού Νόμου.

Α ρ θ ρ ο 44

Λ ύ σ η

1. Ο συνεταιρισμός λύεται:

α) Με απόφαση της Γενικής Συνέλευσης, που λαμβάνεται με την εξαιρετική απαρτία και πλειοψηφία των παραγράφων 21 παρ. 3 και 23 παρ. 2 αντίστοιχα του παρόντος.

β) Αν κηρυχθεί σε κατάσταση πτωχεύσεως.

γ) Με απόφαση του Πολυμελούς Πρωτοδικείου της έδρας του Συνεταιρισμού μετά από αίτηση του Διοικητικού

Συμβουλίου ή των 2/3 του συνολικού αριθμού των μελών του ή της εποπτεύουσας αρχής.

2. Η αίτηση για τη λύση στην περίπτωση γ' υποβάλλεται από την εποπτεύουσα αρχή, αν η λειτουργία του Συνεταιρισμού απέβη παράνομη ή αν αδράνησε για δύο (2) τουλάχιστον συνεχείς διαχειριστικές χρήσεις ή αν συνάγεται εγκατάλειψη του σκοπού τους, λόγω μειωμένης δραστηριότητάς του. Η απόφαση του Πολυμελούς Πρωτοδικείου υπόκειται σε έφεση.

Ά ρ θ ρ ο 45

Εκκαθάριση

1. Με εξαίρεση την περίπτωση της λύσης του Συνεταιρισμού, που επέρχεται από την κήρυξή του σε κατάσταση πτωχεύσεως κατά την οποία ακολουθείται η διαδικασία του Εμπορικού Νόμου, η λύση ακολουθεί σε κάθε άλλη περίπτωση, το στάδιο της εκκαθάρισης.

2. Η εκκαθάριση διενεργείται από έναν ή περισσότερους ειδικούς εκκαθαριστές, που ορίζονται από την Γενική Συνέλευση. Το νομικό πρόσωπο του λυθέντος Συνεταιρισμού εξακολουθεί να υπάρχει και να λειτουργεί για τις ανάγκες της εκκαθάρισης.

3. Σε περίπτωση θανάτου, παραίτησης ή αδράνεια των εκκαθαριστών, μετά από αίτηση μέλους ή πιστωτή του Συνεταιρισμού, το Μονομελές Πρωτοδικείο της έδρας του Συνεταιρισμού διορίζει άλλους εκκαθαριστές δικάζοντας κατά τη διαδικασία της εκούσιας δικαιοδοσίας.

Ά ρ θ ρ ο 46

Ενέργειες Εκκαθαριστών

1. Οι εκκαθαριστές έχουν υποχρέωση, μόλις αναλάβουν τα καθήκοντά τους, να κάνουν απογραφή της περιουσίας της εκκαθαριζόμενης οργάνωσης και να συντάξουν Ισολογισμό, αντίγραφο του οποίου υποβάλλουν στην Εποπτεύουσα Αρχή.

Αν η εκκαθάριση παρατείνεται, ο Ισολογισμός συντάσσεται στο τέλος κάθε έτους. Ο τελικός Ισολογισμός καταρτίζεται στο τέλος της εκκαθάρισης. Οι εκκαθαριστές γνωστοποιούν τη λύση της Οργάνωσης με τη δημοσίευσή της σε μια ημερήσια εφημερίδα κι αν δεν εκδίδεται τέτοια σε περιοδική εφημερίδα, του Νομού της έδρας της και καλούν τους πιστωτές να αναγγείλουν τις απαιτήσεις τους.

2. Απαιτήσεις πιστωτών κατά της υπό εκκαθάριση οργάνωσης παραγράφονται μετά την πάροδο τριών (3) ετών από την ημερομηνία της δημοσίευσης της λύσεώς της.

3. Από το προϊόν της εκκαθάρισης εξοφλούνται τα ληξιπρόθεσμα χρέη της εκκαθαριζόμενης Οργάνωσης με την ακόλουθη σειρά: προηγείται η εξόφληση των οφειλών προς τους εργαζόμενους και ακολουθεί η εξόφληση των λοιπών δανειστών. Στη συνέχεια, εξοφλούνται οι προαιρετικές μερίδες. Το υπόλοιπο του ενεργητικού που απομένει, διατίθεται βάσει απόφασης Γενικής Συνέλευσης.

Ά ρ θ ρ ο 47

Το Καταστατικό αυτό αποτελείται από 47 άρθρα, διαβάστηκε, συζητήθηκε και ψηφίστηκε κατ'άρθρο και στο σύνολό του από την 31^η Καταστατική Γενική Συνέλευση που

πραγματοποιήθηκε στην έδρα του Συνεταιρισμού στις 29.10.2000 θα ισχύει από την ημέρα της έγκρισής του από το Ειρηνοδικείο και καταχώρησης στο Βιβλίο Μητρώου Αγροτικών Συνεταιρισμών, που τηρείται σ' αυτό.

Μαρκόπουλο, 9/9/2002

Ο ΠΡΟΕΔΡΟΣ

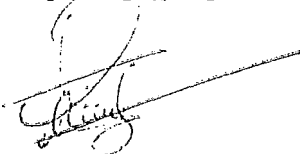

Ο ΓΡΑΜΜΑΤΕΑΣ

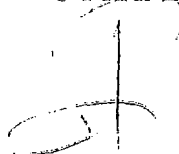

Επιφύλαξη η προμήθεια του
βιβλίου με αριθμό 606/2002
αγοράστη των Ειρηνοδικείων Κορωπίας

Κορωπία 14-2-03

Η Γραμματέας



ΑΚΡΩΤΙΝΗ ΕΠΙΧΕΙΡΗΣΗ
Κορωπία την 15η Μαΐου
Η Γραμματέας

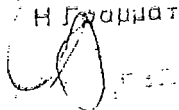

Κορωπία 14-2-03
Η Γραμματέας

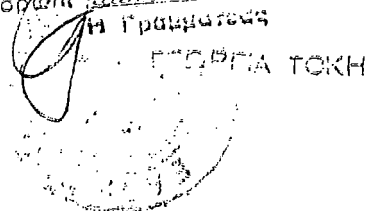

ΕΠΙΧΕΙΡΗΣΗ ΤΟΚΗ

ΕΛΛΗΝΙΚΗ ΔΗΜΟΚΡΑΤΙΑ
ΥΠΟΥΡΓΕΙΟ ΓΕΩΡΓΙΑΣ
ΓΕΝ. Δ/ΝΣΗ : ΓΕΩΡΓΙΚΩΝ ΕΦΑΡΜΟΓΩΝ
& ΕΡΕΥΝΑΣ
Δ/ΝΣΗ : ΑΓΡΟΤΙΚΟΥ ΣΥΝΕΡΓΑΤΙΣΜΟΥ
& ΟΜΑΔΙΚΩΝ ΔΡΑΣΤΗΡΙΟΤΗΤΩΝ
ΤΜΗΜΑ : ΑΓΡΟΤΙΚΩΝ ΣΥΝΕΤΑΙΡΙΣΜΩΝ

Αθήνα, 10 Αυγούστου 2000

Αριθμ. Πρωτ. : 53555

Ταχ. Δ/ση : Μεγάνδρου 22
Τ.Θ. 1091-Τ.Κ. 101-10 ΑΘΗΝΑ
Πληροφορίες : Αντ. Σωφρονάς
Ανάργ. Φαγκρίδας
Τηλέφωνο : 5291422
FAX : 5245287

ΠΡΟΣ : ΠΙΝΑΚΑ ΔΙΑΝΟΜΗΣ

ΘΕΜΑ : Εφαρμογή των διατάξεων του Ν. 2810/2000 (ΦΕΚ 61Α/9.3.2000)
«Αγροτικές Συνεταιριστικές Οργανώσεις».

Για διευκόλυνση κατανόησης και εφαρμογής του Ν. 2810/2000 για τις Αγροτικές Συνεταιριστικές Οργανώσεις (Α.Σ.Ο.), παραθέτουμε κατωτέρω ανάλυση των κυριότερων ρυθμίσεων που διαλαμβάνονται στο νόμο αυτό και που αποτελούν καινοτομίες στην συνεταιριστική νομοθεσία της Χώρας μας.

Η σύνταξη του παρόντος βασίστηκε και σε στοιχεία από την εισηγητική έκθεση του νέου Νόμου.

Όσες διατάξεις δεν αναφέρονται στο παρόν θεωρήθηκαν ως σαφείς και πλήρως κατανοητές και ως εκ τούτου δεν χρήζουν ιδιαίτερης ανάλυσης και ερμηνείας αυτής της Έγκυκλιου.

II. ΑΝΑΛΥΤΙΚΑ ΚΑΤ' ΑΡΘΡΟ

ΚΕΦΑΛΑΙΟ Α'

Γενικές Διατάξεις

Άρθρο 1

Ορισμός - Σκοπός - Νομική Μορφή - Διαβάθμιση - Δραστηριότητες

Στο άρθρο αυτό δίδεται ο ορισμός, ο σκοπός, η νομική μορφή, η διαβάθμιση και οι δραστηριότητες των Αγροτικών Συνεταιριστικών Οργανώσεων (Α.Σ.Ο.). Ο ορισμός στο νόμο για την αγροτική συνεταιριστική οργάνωση είναι απολύτως εναρμονισμένος με τον ορισμό που ισχύει σε παγκόσμιο επίπεδο. Σύμφωνα με τον ορισμό αυτόν, αγροτική συνεταιριστική οργάνωση είναι αυτόνομη ένωση προσώπων, η οποία συγκροτείται εθελοντικά και επιδιώκει, με την αμοιβαία βοήθεια των μελών της, την οικονομική, κοινωνική και πολιτιστική ανάπτυξη και προαγωγή τους, μέσω μιάς συνιδιόκτητης και δημοκρατικά διοικούμενης επιχείρησης.

Στο δεύτερο εδάφιο της παραγράφου 1 απαριθμούνται ενδεικτικά και άλλοι συνεταιρισμοί, οι οποίοι σύμφωνα με το νόμο θεωρούνται ως αγροτικοί (αλιευτικοί, κτηνοτροφικοί, πτηνοτροφικοί, μελισσοκομικοί, σηροτροφικοί, δασικοί αγροτουριστικοί, αγροβιοτεχνικοί, οικοτεχνικοί και άλλοι συνεταιρισμοί, οποιουδήποτε κλάδου της αγροτικής οικονομίας).

Ο Νόμος αποφεύγει σκοπίμως να απαριθμήσει, έστω και ενδεικτικά, το είδος των δραστηριοτήτων, που θα αναπτύξει ο Συνεταιρισμός για την επίτευξη του σκοπού του. Αυτό συμβαίνει διότι πρέπει να αφεθεί ελεύθερο το πεδίο, ώστε ο συνεταιρισμός να αναπτύξει τη δραστηριότητα του προς όλες τις κατευθύνσεις, που θεωρεί αναγκαίες για να ολοκληρώσει τον σκοπό του, αρκεί η δραστηριότητα αυτή να είναι επιτρεπτή από την κείμενη νομοθεσία.

Οι Α.Σ.Ο. όλων των βαθμίδων, (δηλαδή πρωτοβάθμιες, δευτεροβάθμιες και τριτοβάθμιες, καθώς και οι κοινοπραξίες τους (Κ.Α.Σ.Ο.), αποτελούν νομικά πρόσωπα ιδιωτικού δικαίου και έχουν την εμπορική ιδιότητα.

Άρθρο 2

Περιφέρεια - Έδρα - Επωνυμία

Η Α.Σ.Ο. έχει περιφέρεια οριζόμενη από το καταστατικό της και έδρα τον Δήμο ή την Κοινότητα, όπου είναι εγκατεστημένη η Διοίκησή της.

Ο Νόμος καταργεί πλέον κάθε περιορισμό, που υπήρχε σε προηγούμενους νόμους δίδοντας την δυνατότητα σε κάθε Α.Σ.Ο. να καθορίσει την περιφέρειά της ελεύθερα, ανεξάρτητα από διοικητικές ενότητες.

Στοιχείο υποχρεωτικό της επωνυμίας της Α.Σ.Ο. είναι η ιδιότητά της ως αγροτικής, η έδρα της, καθώς και η διάκρισή της από την επωνυμία άλλης Α.Σ.Ο., με την ίδια περιφέρεια και τον ίδιο σκοπό.

Η επωνυμία χρησιμοποιείται υποχρεωτικά στις συναλλαγές και τις νομικές πράξεις της Α.Σ.Ο. Τα έντυπα της Α.Σ.Ο. αναφέρουν υποχρεωτικά την επωνυμία, την έδρα και τον αριθμό του φορολογικού της μητρώου.

ΚΕΦΑΛΑΙΟ Β'

ΣΥΣΤΑΣΗ ΑΓΡΟΤΙΚΟΥ ΣΥΝΕΤΑΙΡΙΣΜΟΥ

Άρθρο 3

Όροι σύστασης- Έγκριση – Καταχώρηση καταστατικού

Το άρθρο 3 αναφέρεται στον ελάχιστο αριθμό μελών, που απαιτούνται για τη σύσταση αγροτικού συνεταιρισμού.

Σε αντιδιαστολή με προηγούμενους νόμους, που όριζαν υψηλότερο αριθμό, ο νόμος επαναφέρει τον ελάχιστο αριθμό μελών του νόμου 602/1915, και ορίζει ως ελάχιστο αριθμό τα 7 ιδρυτικά μέλη.

Προηγούμενα νομοθετήματα χρησιμοποίησαν μεγαλύτερο αριθμό μελών στη διάταξη αυτή, για να επιτύχουν τη δημιουργία μεγαλύτερων συνεταιρισμών.

Οι μεγαλύτεροι και επιχειρηματικά βιώσιμοι συνεταιρισμοί είναι πάντα το ζητούμενο. Πρωτεύει όμως η βούληση των μελών να συνεργαστούν και αυτό δεν επιτυγχάνεται με την πίεση του νομοθέτη προς αριθμητική διόγκωση. Η εθελοντική συσπείρωση μεγάλου αριθμού μελών, μπορεί να προέλθει μόνο από κατανόηση των πλεονεκτημάτων που συνδέονται με το μεγάλο επιχειρηματικό μέγεθος και όχι με την υποχρεωτική θέσπιση μεγάλου αριθμού μελών. Τέλος στις περιπτώσεις, που μιά Α.Σ.Ο. προτίθεται να λειτουργήσει π.χ. και ως ομάδα παραγωγών (Ο.Π.), μπορεί να ορίσει στο καταστατικό της ως ελάχιστο αριθμό μελών, εκείνον που προβλέπεται από τον οικείο Κανονισμό της Ε.Ε..

Τα μέλη συντάσσουν και υπογράφουν το καταστατικό, το οποίο υποβάλλεται για έγκριση στο αρμόδιο Ειρηνοδικείο της έδρας του συνεταιρισμού, από το εκλεγέν από τη Γενική Συνέλευση των ιδρυτικών μελών, προσωρινό Διοικητικό Συμβούλιο.

Το καταστατικό που εγκρίνεται από το Ειρηνοδικείο, το οποίο δικάζει κατά τη διαδικασία της εκούσιας δικαιοδοσίας, καταχωρείται στο Βιβλίο Μητρώου Αγροτικών Συνεταιρισμών, που τηρείται σ' αυτό, (το Ειρηνοδικείο).

Αντίγραφο της εγκριτικής απόφασης και του καταστατικού αποστέλλεται με επιμέλεια της Γραμματείας του Δικαστηρίου στην Επύπτευσα Αρχή (Υπουργείο Γεωργίας - Διεύθυνση Αγροτικού Συνεργατισμού και Ομαδικών Δραστηριοτήτων).

Από της άνω καταχώρησης ο συνεταιρισμός θεωρείται ότι συστάθηκε και αποκτά νομική προσωπικότητα και εμπορική ιδιότητα.

Εάν το Ειρηνοδικείο απορρίψει την αίτηση εγκρίσεως του καταστατικού, χωρεί κατά της απορριπτικής απόφασης έφεση, σύμφωνα με τις διατάξεις της εκούσιας δικαιοδοσίας του Κώδικα Πολιτικής Δικονομίας.

Η τροποποίηση του καταστατικού γίνεται κατά τρόπο ανάλογο προς την έγκριση του αρχικού καταστατικού.

Άρθρο 4

Τύπος – Περιεχόμενο Καταστατικού

Το άρθρο αυτό αναφέρεται στον τύπο και στο περιεχόμενο του καταστατικού, η σύνταξη, του οποίου γίνεται όπως μέχρι σήμερα με ιδιωτικό έγγραφο.

Απαραριθμούνται τα στοιχεία, τα οποία πρέπει υποχρεωτικά να γραφούν ή ρυθμιστούν στο καταστατικό και τα οποία τουλάχιστον, είναι:

Το ονοματεπώνυμο, πατρώνυμο ή επωνυμία και κατοικία ή έδρα των ιδρυτικών μελών.

Η επωνυμία, η έδρα και η περιφέρεια του συνεταιρισμού.

Ο σκοπός και οι δραστηριότητες του συνεταιρισμού.

Οι προϋποθέσεις εισόδου, εξόδου και διαγραφής των μελών καθώς και τα δικαιώματα και οι υποχρεώσεις αυτών.

Το ύψος της συνεταιρικής μερίδας, ο αριθμός των πρόσθετων υποχρεωτικών και των προαιρετικών μερίδων, που μπορεί να αποκτήσει το μέλος, ο τρόπος καταβολής της αξίας τους και η διαδικασία απόδοσης των μερίδων.

Η έκταση ευθύνης των μελών.

Οι όροι σύγκλησης, λειτουργίας και οι αρμοδιότητες των οργάνων διοίκησης (Γενική Συνέλευση, Διοικητικό Συμβούλιο).

Ο καθορισμός των ελαχίστων ποσοστών επί των πλεονασμάτων χρήσεως για τον σχηματισμό αποθεματικών.

Η χρονική διάρκεια του συνεταιρισμού.

Ο ορισμός προσωρινής διοίκησης, για την έγκριση του καταστατικού και ο χρόνος σύγκλησης της πρώτης Γενικής Συνέλευσης, για την ανάδειξη των οργάνων διοίκησης.

Ο τρόπος ορισμού των ελεγκτών.

Η λύση και η εκκαθάριση του συνεταιρισμού.

Το καταστατικό μπορεί επίσης να προβλέπει και να ρυθμίζει θέματα που δεν ρυθμίζονται με το νόμο.

ΚΕΦΑΛΑΙΟ Γ'

Μέλη – Δικαιώματα – Υποχρεώσεις

Άρθρο 5

Μέλη

Το άρθρο 5 ορίζει ότι μέλη του αγροτικού συνεταιρισμού μπορεί να γίνουν, τα φυσικά πρόσωπα, που έχουν συμπληρώσει το 18^ο έτος της ηλικίας τους (ενήλικοι) και είναι ικανοί για κάθε δικαιοπραξία. Δεν μπορεί να γίνουν μέλη όσοι τελούν υπό δικαστική ή νόμιμη απαγόρευση, ή δικαστική αντίληψη.

Τα μέλη πρέπει να ασχολούνται σε οποιονδήποτε κλάδο της αγροτικής οικονομίας που εξυπηρετείται από τις δραστηριότητες του συνεταιρισμού, πληρούν τους όρους του καταστατικού του και αποδέχονται να χρησιμοποιούν τις υπηρεσίες του.

Η διατύπωση αυτή οδηγεί στη συστέρωση όλων των ενδιαφερομένων για τον ίδιο σκοπό, με τη χρησιμοποίηση των υπηρεσιών, που προσφέρει ο συνεταιρισμός. Ο συνεταιρισμός δεν αποκλείει κανέναν από εκείνους που μπορούν να εξυπηρετηθούν από τις υπηρεσίες που προσφέρει, ούτε προβάλλει τεχνητά εμπόδια, εκτός εάν υπάρχει αντικειμενική αδυναμία να το πράξει, όπως π.χ. χωρητικότητα των εγκαταστάσεων του κτλ..

Από την άλλη πλευρά, δεν μπορεί να γίνει μέλος συνεταιρισμού κάποιος που ενδέχεται να ασχολείται με κάποιο κλάδο της αγροτικής οικονομίας, αλλά η δραστηριότητα του δεν σχετίζεται με τις δραστηριότητες του συνεταιρισμού. Π.χ. Σε ένα συνεταιρισμό πωλήσεως ροδάκινων, δεν μπορεί να γίνει δεκτός ένας κτηνοτρόφος, που η δραστηριότητα του περιορίζεται στην εκτροφή ζώων. Δεν εμποδίζεται όμως αν, εκτός από την εκτροφή ζώων, παράγει και ροδάκινα.

Εκτός από την προσαρμογή προς τις συνεταιριστικές αρχές, η διάταξη που ορίζει ποιοι μπορούν να γίνουν μέλη, έχει λάβει υπόψη την πείρα, που έχει αποκτηθεί. Οι περιοριστικές διατάξεις των προγενέστερων νόμων, έδειξαν ότι όσο περισσότερα εξειδικεύονται οι προϋποθέσεις εγγραφής του μέλους, τόσο αυξάνουν οι δυσκολίες στην εφαρμογή, εξαιτίας αδυναμίας αντικειμενικού ελέγχου, αλλά και λόγω διαχρονικής αστάθειας των κριτηρίων.

Η συμμετοχή ή όχι στον συνεταιρισμό νομικών προσώπων, που ασκούν αγροτική επιχείρηση, που μπορεί να εξυπηρετηθεί από τις υπηρεσίες του συνεταιρισμού, αφήνεται να ρυθμίζεται κάθε φορά από το καταστατικό του συνεταιρισμού. Αυτό που προέχει κάθε φορά είναι η βούληση των μερών προς συνεργασία και όχι η επιβολή.

Άρθρο 6

Εγγραφή – Αποχώρηση – Διαγραφή

Το Διοικητικό Συμβούλιο του Αγροτικού Συνεταιρισμού αποφασίζει αιτιολογημένα, για την αποδοχή ή όχι της αίτησης εγγραφής προσώπου, ως μέλους του συνεταιρισμού, εντός προθεσμίας που ορίζεται από το καταστατικό.

Αν η αίτηση απορριφθεί, ή αν το Διοικητικό Συμβούλιο δεν αποφασίσει εντός της παραπάνω προθεσμίας, ο ενδιαφερόμενος μπορεί να προσφύγει εγγράφως στην πρώτη τακτική Γενική Συνέλευση, η οποία επιλαμβάνεται του αιτήματος και αποφασίζει οριστικά.

Το καταστατικό ορίζει τα κωλύματα για την εγγραφή μέλους, καθώς και τους όρους και τις προϋποθέσεις αποχώρησης και διαγραφής του, την ελάχιστη χρονική διάρκεια της παραμονής του και τους όρους και το χρόνο απόδοσης των συνεταιρικών μεριδίων.

Τα ίδια τα μέλη είναι σε θέση καλύτερα από κάθε άλλον να ρυθμίσουν τα θέματα αυτά, με τρόπο που εξυπηρετεί τους σκοπούς του συνεταιρισμού τους. Αν π.χ. ο συνεταιρισμός ενδιαφέρεται να αναγνωρισθεί ως Ομάδα Παραγωγών (Ο.Π.) και για τον σκοπό αυτό απαιτείται ορισμένη χρονική δέσμευση των μελών, αυτή η δέσμευση, ή μεγαλύτερη, μπορεί να προβλεφθεί στο καταστατικό. Για την απόκτηση της ιδιότητας του μέλους απαιτείται εκτός της υποβολής αίτησης εγγραφής και η καταβολή της συνεταιρικής μερίδας, κατά τους όρους του καταστατικού.

Άρθρο 7

Δικαιώματα και υποχρεώσεις μελών

Τα δικαιώματα και οι υποχρεώσεις των μελών προς τον αγροτικό συνεταιρισμό ορίζονται από το καταστατικό, στο οποίο όμως πρέπει υποχρεωτικά να περιλαμβάνονται ορισμένες ρυθμίσεις οι οποίες απαριθμούνται στο νόμο και αφορούν την συμμετοχή των μελών στις Γενικές Συνελεύσεις του συνεταιρισμού, το δικαίωμα του εκλέγειν και εκλέγεσθαι, την συμμετοχή στην διανομή των πλεονασμάτων της διαχειριστικής χρήσεως, τη συμμετοχή του μέλους στις δραστηριότητες και στις συναλλαγές του συνεταιρισμού και τη συμμόρφωση προς τις αποφάσεις των συλλογικών οργάνων του συνεταιρισμού, τους όρους του καταστατικού και του εσωτερικού κανονισμού λειτουργίας του.

Με την παράγραφο 2 δίνεται η δυνατότητα επιλογής κυρώσεων, οι οποίες θα προβλεφθούν στο καταστατικό για την περίπτωση, που το μέλος δεν εκπληρώσει τις προς τον συνεταιρισμό υποχρεώσεις του. Οι κυρώσεις αυτές μπορεί να είναι προφανώς πέραν εκείνης της διαγραφής του μέλους.

ΚΕΦΑΛΑΙΟ Δ΄

Σχέσεις μελών – συνεταιρισμού

Άρθρο 8

Συνεταιρική μερίδα

Το άρθρο 8 καθορίζει την έννοια της συνεταιρικής μερίδας, σαν όρο που εκφράζει τη συμμετοχή του μέλους στο κεφάλαιο του συνεταιρισμού. Αποτελεί την αφετηρία για τον σχηματισμό του κεφαλαίου της συνεταιριστικής οργάνωσης. Το ύψος της συνεταιρικής μερίδας αφήνεται να το ορίζει το καταστατικό. Οι συνεταιρισμοί, που φιλοδοξούν να αναπτύξουν σημαντικές δραστηριότητες θα χρειαστεί να διαθέτουν και αξιολογικά ίδια κεφάλαια. Διαφορετικά, οι αναπτυξιακές τους δυνατότητες θα είναι περιορισμένες και οι οικονομικές σχέσεις με τους πιστωτές τους θα δυσχεραίνονται.

Επειδή η ανάγκη για κεφάλαια είναι σήμερα περισσότερο, παρά ποτέ πιεστική, το

καταστατικό του συνεταιρισμού μπορεί να προβλέπει την απόκτηση από τα μέλη πρόσθετων υποχρεωτικών μερίδων, ο αριθμός των οποίων, να συναρτάται με το ύψος των συναλλαγών με την οργάνωσή τους.

Στην περίπτωση που το καταστατικό καθιερώνει τις πρόσθετες συνεταιρικές μερίδες με βάση το ύψος των συναλλαγών αλλά, όπως θα διαπιστωθεί στη συνέχεια, και για τη διανομή των πλεονασμάτων, είναι ανάγκη να προσδιορισθεί η έννοια της συναλλαγής των μελών με τον συνεταιρισμό.

Στην έννοια της συναλλαγής περιλαμβάνεται το άθροισμα της αξίας των προϊόντων των εφοδίων και των υπηρεσιών που παρέχονται στα μέλη από το συνεταιρισμό, καθώς και τα προϊόντα που διαθέτουν σ' αυτόν ή μέσω αυτού σε τρίτους. Στην περίπτωση αυτή το καταστατικό ορίζει τις ψήφους που αντιστοιχούν στις πρόσθετες μερίδες. Ο συνολικός αριθμός των ψήφων στις πρωτοβάθμιες συνεταιριστικές οργανώσεις δεν μπορεί, σε καμιά περίπτωση, να υπερβεί τις τρεις (3).

Εκτός από τις πρόσθετες (μερίδες), μπορεί να προβλέπεται από το καταστατικό, με σκοπό την περαιτέρω ενίσχυση της κεφαλαιακής βάσης του συνεταιρισμού και η απόκτηση από τα μέλη, τους εργαζόμενους στο συνεταιρισμό και τρίτους, προαιρετικών μερίδων. Οι όροι και οι προϋποθέσεις για την απόκτηση των προαιρετικών αυτών μερίδων, καθώς και τα τυχόν υπέρ αυτών προνόμια ορίζονται στο καταστατικό. Οι προαιρετικές μερίδες δεν παρέχουν στον κάτοχό τους δικαίωμα ψήφου.

Καινοτομία επίσης του νόμου αποτελεί η δυνατότητα που παρέχει στο καταστατικό να ορίζει ότι οι υποχρεωτικές μερίδες είναι έντοκες. Εάν τα μέλη υιοθετήσουν αυτή την επιλογή, θα ενθαρρυνθούν να καταθέτουν μερίδες μεγαλύτερου ύψους, εφόσον το κεφάλαιο που θα καταθέτουν δεν θα εξανεμίζεται με την μείωση της αγοραστικής αξίας του, στην πορεία του χρόνου. Το καταστατικό επίσης θα ορίζει τον χρόνο και τον τρόπο απόδοσης των τόκων.

Η μεταβολή (αύξηση ή μείωση) της συνεταιρικής μερίδας, γίνεται με απόφαση της Γενικής Συνέλευσης.

Η μεταβίβαση της συνεταιρικής μερίδας, εάν αυτό δεν απαγορεύεται από το καταστατικό, γίνεται με απόφαση του Διοικητικού Συμβουλίου του συν/σμού, σε πρόσωπο που έχει τις προϋποθέσεις να γίνει μέλος (του συν/σμού).

Σε περίπτωση θανάτου του μέλους, η μερίδα μεταβιβάζεται σε κληρονόμο που έχει τις προϋποθέσεις να γίνει μέλος, ή αποδίδεται στους κληρονόμους στο τέλος της χρήσης, στην ονομαστική της αξία, όπως τυχόν έχει προσυζητηθεί ή μειωθεί ανάλογα, όταν υπάρχει ζημία.

Άρθρο 9

Ευθύνη και υποχρεώσεις των μελών προς τρίτους

Η ευθύνη των μελών του αγροτικού συνεταιρισμού για τις υποχρεώσεις αυτού προς τρίτους περιορίζεται στο όριο, το οποίο θα ορισθεί από το καταστατικό. Η ευθύνη είναι επικουρική, διότι ανακύπτει μόνο όταν ο ίδιος ο συνεταιρισμός αδυνατεί αντικειμενικά να ανταποκριθεί προς τις υποχρεώσεις του. Η έννοια της ευθύνης συνδέεται μόνο με τις υποχρεωτικές και τις πρόσθετες μερίδες και όχι με τις προαιρετικές.

Απακλείεται, ως μέσον εκτέλεσης, η προσωπική κράτηση των συνεταιριών για τα χρέη του συνεταιρισμού.

ΚΕΦΑΛΑΙΟ Ε'

ΔΙΟΙΚΗΣΗ ΤΩΝ ΑΓΡΟΤΙΚΩΝ ΣΥΝΕΤΑΙΡΙΣΤΙΚΩΝ ΟΡΓΑΝΩΣΕΩΝ

Άρθρο 10

Γενική Συνέλευση – Αρμοδιότητες – Σύγκληση

Η Γενική Συνέλευση συγκροτείται από τα μέλη του συνεταιρισμού, τα οποία έχουν

εκπληρώσει όλες τις ληξιπρόθεσμες οικονομικές τους υποχρεώσεις προς τον συνεταιρισμό.

Με τη διάταξη αυτή αποκλείονται από την συμμετοχή τους στις εργασίες και στη λήψη αποφάσεων από τη Γενική Συνέλευση τα ασυνεπή προς τις υποχρεώσεις τους μέλη, για να μη επηρεάζουν με την ψήφο τους αποφάσεις που αφορούν στα συνεπή μέλη.

Στην παρ. 2 του άρθρου αναφέρονται οι αποκλειστικές αρμοδιότητες της Γενικής Συνέλευσης. Η Γενική Συνέλευση αποφασίζει και για κάθε θέμα, για το οποίο δεν προβλέπεται άλλο αρμόδιο όργανο.

Η διαδικασία σύγκλησης της Γενικής Συνέλευσης και διεύθυνσης των εργασιών της, ρυθμίζεται από το καταστατικό.

Η Γενική Συνέλευση διακρίνεται σε Τακτική και Έκτακτη.

Η Γενική Συνέλευση συγκαλείται από το Διοικητικό Συμβούλιο σε τακτική σύνοδο μία φορά το χρόνο και συνεδριάζει στην έδρα του συνεταιρισμού μέσα σε έξι (6) το πολύ μήνες από τη λήξη της χρήσεως.

Το Διοικητικό Συμβούλιο μπορεί να συγκαλεί έκτακτη Γενική Συνέλευση για λόγους, που προβλέπονται από το νόμο ή το καταστατικό, ή όταν αυτό επιβάλλεται από το συμφέρον του συνεταιρισμού.

Επίσης το ένα πέμπτο (1/5) των μελών του συνεταιρισμού μπορεί να ζητήσει από το Διοικητικό Συμβούλιο τη σύγκληση έκτακτης Γενικής Συνέλευσης, αναφέροντας υποχρεωτικά στην αίτησή του τα προς συζήτηση θέματα.

Αν το Διοικητικό Συμβούλιο δεν συγκαλέσει τη Γενική Συνέλευση μέσα σε είκοσι (20) ημέρες από την υποβολή της αίτησης, τα παραπάνω μέλη έχουν το δικαίωμα σύγκλησής της.

Άρθρο 11

Απαρτία

Απαρτία υπάρχει όταν κατά την έναρξη της συνεδρίασης τα παρόντα μέλη, που έχουν δικαίωμα ψήφου εκπροσωπούν πλέον του 1/2 του συνόλου των ψήφων. Αν δεν επιτευχθεί απαρτία, η Γενική Συνέλευση συνέρχεται μετά μία εβδομάδα και έχει απαρτία οποιοσδήποτε και αν είναι ο αριθμός των ψήφων που εκπροσωπούνται.

Για τα πλέον σημαντικά για τον συνεταιρισμό θέματα, όπως η μεταβολή του σκοπού, η συγχώνευση με άλλον συνεταιρισμό ή η μετατροπή και η διάλυση του συνεταιρισμού, προβλέπεται η ύπαρξη αυξημένης απαρτίας, τόσο κατά την πρώτη (2/3), όσο και κατά την επαναληπτική (1/2).

Το καταστατικό μπορεί να ορίζει και άλλα συγκεκριμένα θέματα, στα οποία για τη λήψη αποφάσεων, απαιτείται η παραπάνω αυξημένη απαρτία.

Άρθρο 12

Απόφαση

Οι αποφάσεις στη Γενική Συνέλευση λαμβάνονται με απόλυτη πλειοψηφία των ψήφων, που εκπροσωπούνται σ' αυτή και, όπως είναι επόμενο, δεσμεύουν όλα τα μέλη ανεξαιρέτως, έστω και αν διαφωνούν ή ήταν απόντα κατά τη λήψη της απόφασης. Αυξημένη πλειοψηφία δύο τρίτων (2/3) των ψήφων απαιτείται για τα θέματα για τα οποία απαιτείται και αυξημένη απαρτία, δηλαδή για τη μεταβολή του σκοπού του συνεταιρισμού, τη συγχώνευση με άλλον συνεταιρισμό, τη μετατροπή και για τη διάλυση του συνεταιρισμού. Πέραν αυτών, αφήνεται στο καταστατικό να ορίσει και άλλα θέματα για τα οποία απαιτείται αυξημένη πλειοψηφία.

Η παράγραφος 3 του άρθρου, ορίζει τα θέματα, για τα οποία απαιτείται μυστική ψηφοφορία. Αυτά είναι οι αρχαιρεσίες, η απαλλαγή από την ευθύνη των μελών του

Διοικητικού Συμβουλίου, η έγκριση του ισολογισμού, του απολογισμού και του πίνακα αποτελεσμάτων χρήσης, καθώς και η ψηφοφορία επί προσωπικών θεμάτων. Η ίδια παράγραφος ρυθμίζει και το θέμα της μη απαλλαγής από την ευθύνη των μελών του Διοικητικού Συμβουλίου, ή μη έγκρισης του ισολογισμού, του απολογισμού και του πίνακα αποτελεσμάτων χρήσης. Στην περίπτωση αυτή, η Γενική Συνέλευση, μετά από ακρόαση της έκθεσης των ελεγκτών αποφασίζει, στην ίδια συνεδρίαση, για την ανάκληση ή μη των μελών του Διοικητικού Συμβουλίου. Εφόσον αποφασιστεί ανάκληση η Γενική Συνέλευση στην ίδια συνεδρίαση εκλέγει προσωρινό διοικητικό συμβούλιο, το οποίο υποχρεούται εντός 20 ημερών να συγκαλέσει τη Γενική Συνέλευση των μελών, με θέμα την εκλογή νέου Διοικητικού Συμβουλίου.

Σύμφωνα με την παρ. 4, τα μέλη του Διοικητικού Συμβουλίου δικαιούνται να μετέχουν στην ψηφοφορία στα θέματα απαλλαγής από την ευθύνη τους μόνο με τις ψήφους που διαθέτουν. Δηλαδή δεν μπορούν στην περίπτωση αυτή να εκπροσωπούν και άλλους συνεταιίρους.

Άρθρο 13

Προσβολή αποφάσεων Γενικών Συνελεύσεων.

Οι αποφάσεις της Γενικής Συνέλευσης, που αντιβαίνουν στο νόμο και στο καταστατικό είναι άκυρες. Η ακυρότητα κηρύσσεται από το Μονομελές Πρωτοδικείο, μετά από αίτηση κάθε μέλους ή τρίτου, που έχει έννομο συμφέρον, εντός προθεσμίας είκοσι (20) ημερών από τη λήψη της απόφασης. Η απόφαση αυτή υπόκειται σε έφεση.

Άρθρο 14

Διοικητικό Συμβούλιο

Το Διοικητικό Συμβούλιο εκλέγεται από τη Γενική Συνέλευση για θητεία, που ορίζεται από το καταστατικό, μεταξύ δύο και τεσσάρων ετών. Ο αριθμός των μελών του Διοικητικού Συμβουλίου ορίζεται επίσης από το καταστατικό, είναι περιττός και όχι μικρότερος από 3 μέλη.

Αν τρεις (3) μήνες πριν από την εκλογή των μελών του Διοικητικού Συμβουλίου, ο αριθμός του τακτικού προσωπικού του συνεταιρισμού είναι μεγαλύτερος από είκοσι (20), στο Διοικητικό Συμβούλιο μετέχει, ως επιπλέον μέλος του, εκπρόσωπος του παραπάνω προσωπικού. Ο εκπρόσωπος αυτός συμμετέχει με δικαίωμα ψήφου μόνο σε θέματα προσωπικού.

Το Διοικητικό Συμβούλιο εκπροσωπεί το συνεταιρισμό δικαστικώς και εξωδίκως. Την εκπροσώπησή του αυτή μπορεί να την αναθέτει στον Πρόεδρο, σε άλλο μέλος του, ή στο Γενικό Διευθυντή (Μάνατζερ). Επίσης μπορεί να αναθέτει την άσκηση αρμοδιοτήτων του σε μέλος του, σε στέλεχος ή σε υπάλληλο του συνεταιρισμού.

Το καταστατικό μπορεί να προβλέπει τη δυνατότητα ορισμού, από το Διοικητικό Συμβούλιο, Γενικού Διευθυντή (Μάνατζερ), στον οποίο να αναθέτει, με σύμβαση διαχείρισης, την μερική ή ολική άσκηση των εξουσιών και αρμοδιοτήτων του Διοικητικού Συμβουλίου, πλην εκείνων που κατά το νόμο ή το καταστατικό απαιτούν συλλογική ενέργεια. Τα σχετικά με τη σύμβαση διαχείρισης υπόκεινται σε προηγούμενη έγκριση από τη Γενική Συνέλευση.

Η δυνατότητα που παρέχει ο νόμος στο καταστατικό για την εκχώρηση των αρμοδιοτήτων σε Γενικό Διευθυντή (Μάνατζερ), αποβλέπει στη διευκόλυνση των συνεταιριστικών επιχειρήσεων να χρησιμοποιούν έμπειρα επαγγελματικά στελέχη, τα οποία θα διαχειρίζονται τις υποθέσεις της συνεταιριστικής επιχείρησης με ταχύτητα, ευελιξία και ειδική κατάρτιση, ώστε να ισχυροποιείται η ανταγωνιστικότητά τους στην αγορά. Στην περίπτωση που οι διοικήσεις θα αξιοποιήσουν αυτή τη δυνατότητα, η διαχείριση θα γίνεται υπό την επίβλεψη του Διοικητικού Συμβουλίου, το οποίο θα τηρείται ενήμερο, σύμφωνα με τους όρους της σύμβασης διαχείρισης. Οι συνεταιρισμοί σήμερα, ως επιχειρηματικές –

οικονομικές μονάδες, έχουν την ανάγκη να προσφύγουν όλο και περισσότερο στη στήριξη των επιχειρηματικών τους πρωτοβουλιών από ειδικευμένα στελέχη, στα οποία παρέχουν εκτεταμένες αρμοδιότητες και από τα οποία ζητούν αντίστοιχες ευθύνες.

Το Διοικητικό Συμβούλιο αποφασίζει με την απόλυτη πλειοψηφία των παρόντων μελών. Σε περίπτωση ισοψηφίας δεν προβλέπεται να υπερισχύει η ψήφος του προέδρου, όπως σε προηγούμενους νόμους, διότι μια τέτοια διάταξη, παρά το ότι ίσως θα διευκόλυνε τη λήψη αποφάσεων, έχει κριθεί ως μη σωστή, διότι παραβιάζει την ισοδυναμία των ψήφων.

Άρθρο 15

Αρχαιρείσιες

Η εκλογή των μελών του Διοικητικού Συμβουλίου διενεργείται από Εφορευτική Επιτροπή με μυστική ψηφοφορία και με ενιαίο ψηφοδέλτιο στα οποία αναγράφονται οι υποψήφιοι με αλφαβητική σειρά. Ο αριθμός των σταυρών προτίμησης καθορίζεται υποχρεωτικά από το καταστατικό και δεν μπορεί να είναι μεγαλύτερος από το μισό του αριθμού των μελών του Διοικητικού Συμβουλίου. Εκλέγονται εκείνοι που συγκεντρώνουν τις περισσότερες ψήφους και οι υπόλοιποι θεωρούνται επιλαχόντες, κατά τη σειρά του αριθμού ψήφων που έλαβαν.

Είναι χαρακτηριστικό του νόμου ότι δεν περιέχει διάταξη σχετική με την εκλογή Εποπτικού Συμβουλίου, όπως συνέβαινε με όλους τους προηγούμενους νόμους. Αυτό δεν αποτελεί παράλειψη, αλλά αναγνώριση μιας πραγματικότητας. Με την πολυπλοκότητα που απέκτησαν σήμερα οι οικονομικές δοσοληψίες και οι νομοθετικές ρυθμίσεις, είναι πρακτικά δυσχερές και εξειδικευμένο το έργο ενός Εποπτικού Συμβουλίου, αφού απαιτεί τη σύμπραξη ειδικών. Ο ελεγκτικός μηχανισμός που προβλέπεται από το νόμο, κρίνεται κατάλληλος και επαρκής για τη διασφάλιση των συμφερόντων των μελών.

Εξάλλου, στις περισσότερες Ευρωπαϊκές Χώρες και για όλες τις κατηγορίες των συνεταιρισμών - όχι μόνο των αγροτικών - ο έλεγχος νομιμότητας και διαχειριστικής τάξεως, διενεργείται από εξειδικευμένα όργανα.

ΚΕΦΑΛΑΙΟ ΣΤ'

ΕΠΟΠΤΕΙΑ – ΕΛΕΓΧΟΣ

Άρθρο 16

Κρατική Εποπτεία

Η εποπτεία αναφέρεται στη σύννομη λειτουργία και στην υποβοήθηση του έργου των Αγροτικών Συνεταιριστικών Οργανώσεων. Στην εποπτεία περιλαμβάνονται μεταξύ άλλων η τήρηση των διατάξεων των νόμων και του καταστατικού, η εφαρμογή των αποφάσεων της Γενικής Συνέλευσης, η εξακρίβωση της καταβολής της αξίας των συνεταιρικών μεριδίων ή των άλλων οικονομικών υποχρεώσεων των μελών, καθώς και η εξακρίβωση της αληθείας του ισολογισμού, των λοιπών ετήσιων οικονομικών καταστάσεων και των τηρούμενων βιβλίων.

Η εποπτεία των Αγροτικών Συνεταιριστικών Οργανώσεων ασκείται από τον Υπουργό Γεωργίας, ή από εξουσιοδοτημένα από αυτόν όργανα του Υπουργείου Γεωργίας. Μπορεί επίσης να ανατίθεται, με απόφαση του Υπουργού Γεωργίας και σε Ορκωτούς Ελεγκτές, ή σε ελεγκτές πτυχιούχους ανωτάτων σχολών, με άδεια άσκησης οικονομολογικού επαγγέλματος, από το Οικονομικό Επιμελητήριο Ελλάδος, σύμφωνα με τις διατάξεις του άρθρου 2 του Π.Δ. 475/1991.

Εξειδίκευση του εύρους, του περιεχομένου, του τρόπου άσκησης, των οργάνων, των υποχρεώσεων των εποπτευομένων οργανώσεων και των ευθυνών των εποπτικών οργάνων, θα γίνει με Πρόεδρικό Διάταγμα, που θα εκδοθεί με πρόταση του Υπουργού Γεωργίας. Συναφή θέματα και λεπτομέρειες θα ρυθμισθούν με Αποφάσεις του Υπουργού Γεωργίας. Καταργείται η εκλογή μελών Εποπτικού Συμβουλίου.

Άρθρο 17

Έλεγχος

Οι διατάξεις για τον έλεγχο των Α.Σ.Ο. που θεσπίζονται με το νέο νόμο, είναι τελείως διαφορετικές από τις διατάξεις προηγούμενων νόμων, που θεσπίζαν ιδιαίτερο όργανο ελέγχου, το Σώμα Ειδικών Ελεγκτών Αγροτικών Συνεταιριστικών Οργανώσεων.

Ο έλεγχος, με βάση τις διατάξεις του νέου νόμου, είναι διαχειριστικός, λογιστικός και οικονομικός και ασκείται :

α) Στις Α.Σ.Ο., για τις οποίες συντρέχουν οι προϋποθέσεις ελέγχου των Ανωνύμων Εταιριών, με βάση τα προς εκτέλεση του κ.ν. 2190/1920 εκδοθέντα ή εκδοθησόμενα προεδρικά διατάγματα ή υπουργικές αποφάσεις, από μέλη των Ορκωτών Ελεγκτών, σύμφωνα με τις διατάξεις του ίδιου νόμου, όπως κάθε φορά ισχύει.

β) Στις λοιπές Α.Σ.Ο., από Ορκωτούς Ελεγκτές ή από Ελεγκτές πτυχιούχους Ανωτάτων Σχολών που έχουν άδεια άσκησης οικονομολογικού επαγγέλματος από το Οικονομικό Επιμελητήριο Ελλάδας, σύμφωνα με τις διατάξεις του άρθρου 2 του π.δ. 475/1991.

Ο τρόπος ελέγχου που επιλέγεται από το νόμο, οι σχετικές διατάξεις του οποίου είναι σαφείς και κατανοητές, αποσκοπεί αφενός στην κατοχύρωση των μελών που κατά κανόνα δεν είναι σε θέση να σχηματίζουν ίδια αντίληψη για τη διαχειριστική και λογιστική τάξη της συνεταιριστικής οργάνωσης και αφετέρου για την τοποθέτηση σε ενιαία ελεγκτική βάση των Αγροτικών Συνεταιριστικών Οργανώσεων και των άλλων ειδών επιχειρήσεων.

ΚΕΦΑΛΑΙΟ Ζ'

ΟΙΚΟΝΟΜΙΚΗ ΔΙΑΧΕΙΡΙΣΗ

Άρθρο 18

Διαχειριστική χρήση

Η διαχειριστική χρήση είναι δωδεκάμηνη, με εξαίρεση την πρώτη, που μπορεί να διαρκεί μέχρι 24 μήνες. Κατά τη λήξη της χρήσης κλείνονται και ισολογίζονται τα βιβλία της συνεταιριστικής οργάνωσης, ενεργείται απογραφή της περιουσίας και καταρτίζονται ο ισολογισμός και ο λογαριασμός «Αποτελέσματα Χρήσης», με σκοπό την παρουσίασή τους στην ετήσια τακτική Γενική Συνέλευση. Επίσης το Διοικητικό Συμβούλιο συντάσσει πρόγραμμα δράσης και ανάπτυξης για την επόμενη χρήση, καθώς και τον σχετικό προϋπολογισμό.

Άρθρο 19

Διαχειριστικό υπόλοιπο – πλεονάσματα – κέρδη

Ως διαχειριστικό υπόλοιπο της χρήσης ορίζεται η διαφορά μεταξύ ακαθάριστων εσόδων αφενός και παντός είδους δαπανών, ζημιών, αποσβέσεων και τόκων των υποχρεωτικών και προαιρετικών μερίδων (αν προβλέπονται), αφετέρου. Το διαχειριστικό αυτό υπόλοιπο συντίθεται από δύο μέρη, τα πλεονάσματα και τα κέρδη. Ως πλεονάσματα ορίζονται τα προερχόμενα από τις συναλλαγές της συνεταιριστικής οργάνωσης με τα μέλη της. Το

υπόλοιπα συνιστά τα κέρδη. Το περιεχόμενο της έννοιας συναλλαγές (άρθρο 8 του νόμου) περιλαμβάνει το άθροισμα της αξίας των προϊόντων, των εφοδίων και των υπηρεσιών που παρέχονται στα μέλη από το συνεταιρισμό καθώς και των προϊόντων που διαδέχονται (τα μέλη) σε αυτόν, ή μέσω αυτού σε τρίτους.

Το καταστατικό μπορεί να προβλέπει συμμετοχή των προαιρετικών μεριδίων στα πλεονάσματα ή στα κέρδη, ή και στα δύο. Στην περίπτωση αυτή, τα ποσά που αναλογούν αφαιρούνται πριν από οποιαδήποτε άλλη χρησιμοποίηση των πλεονασμάτων και των κερδών.

Κατά τα λοιπά οι διατάξεις του άρθρου είναι σαφείς και δεν χρήζουν περαιτέρω ερμηνείας.

Άρθρο 20

Τηρούμενα βιβλία

Το άρθρο 20 αναφέρεται στα τηρούμενα από τους συνεταιρισμούς βιβλία, μεταξύ των οποίων και όσα προβλέπεται από τον Κώδικα Βιβλίων και Στοιχείων και τα οποία θεωρούνται από την αρμόδια Δ.Ο.Υ..

ΚΕΦΑΛΑΙΟ Η΄

ΣΥΓΧΩΝΕΥΣΗ – ΜΕΤΑΤΡΟΠΗ – ΠΤΩΧΕΥΣΗ – ΔΙΑΛΥΣΗ – ΕΚΚΑΘΑΡΙΣΗ

Άρθρο 21

Συγχώνευση – Διαδικασία – Μετατροπή

Το άρθρο αυτό ορίζει τη διαδικασία συγχώνευσης Αγροτικών Συνεταιριστικών Οργανώσεων του αυτού βαθμού, με σύσταση νέας συνεταιριστικής οργάνωσης, ή με απορρόφηση μίας ή περισσότερων, από άλλη υφιστάμενη. Η διαδικασία που καθορίζεται προβλέπει αποφάσεις των Γενικών Συνελεύσεων, αποτίμηση της αξίας των περιουσιακών στοιχείων από επιτροπή εμπειρογνομόνων, τρόπο προσαρμογής των μεριδίων που υπολείπονται του ύψους της συνεταιρικής μερίδας της νέας οργάνωσης, έγκριση του νέου καταστατικού και εκλογή του νέου Διοικητικού Συμβουλίου. Σύμφωνα με την παρ. 9, οι Αγροτικές Συνεταιριστικές Οργανώσεις που συγχωνεύονται απαλλάσσονται της υποχρέωσης καταβολής φόρου, τελών χαρτοσήμου και φόρων υπέρ τρίτων, ως προς τη συγχώνευση. Οι απαλλαγές και τα κίνητρα συγχωνεύσεων που περιλαμβάνονται στο νόμο 2199/1993, όπως τροποποιήθηκε και ισχύει με το νόμο 2538/1997 (ΦΕΚ 242Α/1997) εξακολουθούν να ισχύουν.

Το άρθρο παρέχει τη δυνατότητα μετατροπής μιας δευτεροβάθμιας ή τριτοβάθμιας συνεταιριστικής οργάνωσης σε Ανώνυμη Εταιρεία (Α.Ε.), ή Εταιρεία Περιορισμένης Ευθύνης, (Ε.Π.Ε.). Όπως και στην περίπτωση της συγχώνευσης, για τη μετατροπή απαιτείται απόφαση της Γενικής Συνέλευσης, που λαμβάνεται με την απαρτία και πλειοψηφία που ορίζονται στα άρθρα 11 και 12 αντίστοιχα.

Κατά τα λοιπά, για τη μετατροπή εφαρμόζονται ανάλογα, οι διατάξεις των κ.ν. 2190/1920 και 3190/1955. Στις προερχόμενες από τη μετατροπή Α.Ε. ή Ε.Π.Ε., μπορούν να εισέλθουν και νέοι μέτοχοι ή εταίροι.

Άρθρο 22

Πτώχευση – Διαδικασία

Το άρθρο αυτό αναφέρεται στις συνθήκες υπό τις οποίες μία συνεταιριστική οργάνωση κηρύσσεται σε πτώχευση και τη διαδικασία που ακολουθείται. Σε πτώχευση κηρύσσεται μία συνεταιριστική οργάνωση αν παύσει τις πληρωμές των χρεών της και εφόσον ζητηθεί από

οποιοδήποτε πιστωτή, που έχει έννομο συμφέρον, ή από το Διοικητικό Συμβούλιο της ή από τους εκκαθαριστές και αποφασίζει το Πολυμελές Πρωτοδικείο της έδρας της. Στο ίδιο άρθρο προβλέπονται και ενέργειες αποφυγής της πτώχευσης, με επιβολή έκτακτης εισφοράς στα μέλη.

Άρθρο 23

Διάλυση

Οι διατάξεις του άρθρου αυτού είναι σαφείς και πλήρως κατανοητές.

Άρθρο 24

Εκκαθάριση

Ομοίως καθώς και στο προηγούμενο άρθρο.

Άρθρο 25

Ενέργειες εκκαθαριστών

Οι διατάξεις του άρθρου αυτού αναφέρονται στις ενέργειες των εκκαθαριστών και είναι σαφείς.

ΚΕΦΑΛΑΙΟ Θ'

ΕΝΩΣΕΙΣ ΑΓΡΟΤΙΚΩΝ ΣΥΝΕΤΑΙΡΙΣΜΩΝ, ΚΕΝΤΡΙΚΕΣ ΣΥΝΕΤΑΙΡΙΣΤΙΚΕΣ ΕΝΩΣΕΙΣ, ΚΟΙΝΟΠΡΑΞΙΕΣ ΑΓΡΟΤΙΚΩΝ ΣΥΝΕΤΑΙΡΙΣΤΙΚΩΝ ΟΡΓΑΝΩΣΕΩΝ, ΣΥΝΕΤΑΙΡΙΣΤΙΚΕΣ ΕΤΑΙΡΕΙΕΣ, ΠΑΝΕΛΛΗΝΙΑ ΣΥΝΟΜΟΣΠΟΝΔΙΑ

Άρθρο 26

Ενώσεις Αγροτικών Συνεταιρισμών (Ε.Α.Σ.)

Δύο τουλάχιστον πρωτοβάθμιοι αγροτικοί συνεταιρισμοί μπορούν να συνιστούν μεταξύ τους Ένωση, με αντικείμενο την ενίσχυση, τη διεύρυνση και τον συντονισμό των δραστηριοτήτων τους.

Η απαρτία και πλειοψηφία, για την λήψη απόφασης από πρωτοβάθμιες Α.Σ.Ο. για την σύσταση Ε.Α.Σ., είναι η προβλεπόμενη στο καταστατικό του κάθε πρωτοβάθμιου συν/σμού.

Οι Ενώσεις Αγροτικών Συνεταιρισμών, μπορούν να αναλαμβάνουν και δραστηριότητες από αυτές που προβλέπονται για τα μέλη τους, είτε για λογαριασμό τους, είτε για λογαριασμό των μελών τους.

Είναι προφανές ότι με τη διάταξη αυτή, για τις δραστηριότητες των Ενώσεων, δεν επιδιώκεται η επικάλυψη αλλά η επικουρικότητα, δηλαδή η ανάληψη δραστηριοτήτων από το επίπεδο εκείνο το οποίο προσφέρεται περισσότερο για τη συγκεκριμένη δραστηριότητα. Αυτό αποτελεί μέριμνα των ίδιων των πρωτοβάθμιων και δευτεροβάθμιων συνεταιριστικών οργανώσεων, διότι διαφορετικά μπορεί να ανταγωνίζεται ο πρωτοβάθμιος συνεταιρισμός την Ένωση στην οποία μετέχει ως μέλος. Σε μια τέτοια περίπτωση θα υπήρχε σύγκρουση με την πρώτη συνεταιριστική αρχή, στην οποία ορίζεται ότι «μέλη μπορούν να γίνουν πρόσωπα (φυσικά ή νομικά), που μπορούν να χρησιμοποιήσουν τις υπηρεσίες της συνεταιριστικής οργάνωσης» και συνεπώς όχι ανταγωνιστές της.

Για τη σύσταση Ένωσης Αγροτικών Συνεταιρισμών απαιτείται η απόφαση των Γενικών Συνελεύσεων των αγροτικών συνεταιρισμών που επιθυμούν τη σύσταση της Ένωσης και η σύνταξη, η υπογραφή και η έγκριση του καταστατικού, από το Μονομελές Πρωτοδικείο της έδρας της.

Η περιφέρεια της Ε.Α.Σ. ορίζεται επίσης από το καταστατικό της.

Άρθρο 27

Γενικές Συνελεύσεις

Το άρθρο καθορίζει τους βασικούς κανόνες λειτουργίας της Γενικής Συνέλευσης της Ένωσης. Η Γενική Συνέλευση απαρτίζεται από τους αντιπροσώπους των συνεταιρισμών - μελών. Ο αντιπρόσωπος του συνεταιρισμού ασκεί στη Γενική Συνέλευση της ένωσης όλα τα δικαιώματα του συνεταιρισμού, ενεργώντας στο πλαίσιο των αποφάσεων της Γενικής Συνέλευσης και του Διοικητικού Συμβουλίου του συνεταιρισμού του.

Στην ένωση κάθε μέλος διαθέτει μία τουλάχιστον υποχρεωτική μερίδα και μία ψήφο. Το καταστατικό ορίζει τους όρους και τις προϋποθέσεις για την απόκτηση από τα μέλη πρόσθετων υποχρεωτικών μερίδων ανάλογα με το ύψος των συναλλαγών κάθε συνεταιρισμού με την Ένωση, για καθορισμένη περίοδο συναλλαγών. Ορίζει επίσης τις αντιστοιχούσες στις μερίδες ψήφους, οι οποίοι δεν μπορεί να υπερβούν τις πέντε (5).

Άρθρο 28

Διοικητικό Συμβούλιο Ένωσης Αγροτικών Συνεταιρισμών

Το Διοικητικό Συμβούλιο εκλέγεται από τη Γενική Συνέλευση των αντιπροσώπων της Ε.Α.Σ., με το σύστημα και τη διαδικασία του άρθρου 15 του νόμου.

Ο αριθμός των μελών του Διοικητικού Συμβουλίου ορίζεται από το καταστατικό και δεν μπορεί να είναι μικρότερος των τριών (3).

Τα άρθρα 14 και 15 του νόμου εφαρμόζονται ανάλογα.

Άρθρο 29

Κεντρικές Συνεταιριστικές Ενώσεις (ΚΕ.Σ.Ε.)

Το άρθρο αναφέρεται στις Κεντρικές Συνεταιριστικές Ενώσεις (ΚΕ.Σ.Ε.), οι οποίες συνιστώνται από Ενώσεις Αγροτικών Συνεταιρισμών, για δραστηριότητες σε ευρεία κλίμακα, σε ορισμένο κλάδο αγροτικής παραγωγής, ή σε ορισμένο προϊόν ή σε ομοειδή προϊόντα, ή σε υπηρεσίες. Οι κανόνες που ισχύουν για τις Ενώσεις ισχύουν και για τις Κεντρικές Συνεταιριστικές Ενώσεις. Το καταστατικό των ΚΕ.Σ.Ε. μπορεί να προβλέπει τη συμμετοχή σ' αυτές και πρωτοβάθμιων συνεταιρισμών, οι οποίοι δεν μετέχουν σε Ένωση Αγροτικών Συνεταιρισμών.

Άρθρο 30

Κοινοπραξίες Αγροτικών Συνεταιριστικών Οργανώσεων (Κ.Α.Σ.Ο.)

Δύο ή περισσότερες Αγροτικές Συνεταιριστικές Οργανώσεις οποιουδήποτε βαθμού, μπορούν να συνιστούν Κοινοπραξία Αγροτικών Συνεταιριστικών Οργανώσεων (Κ.Α.Σ.Ο.) για την καλύτερη εξυπηρέτηση των σκοπών τους. Οι Κ.Α.Σ.Ο. λογίζονται για την οργάνωση και λειτουργία τους ως δευτεροβάθμιες Αγροτικές Συνεταιριστικές Οργανώσεις και ισχύουν γι' αυτές οι ίδιες διατάξεις, που ισχύουν για τις δευτεροβάθμιες Α.Σ.Ο..

Άρθρο 31

Ανάλογη εφαρμογή διατάξεων

Για τις Ε.Α.Σ., ΚΕ.Σ.Ε. και Κ.Α.Σ.Ο. εφαρμόζονται οι διατάξεις του νόμου που θεσπίζουν οικονομικές ενισχύσεις, φορολογικές απαλλαγές και κίνητρα, ή αφορούν και ρυθμίζουν θέματα των πρωτοβάθμιων αγροτικών συνεταιρισμών, εφόσον δεν προβλέπεται ρητή εξαίρεση, ή απόκλιση από τις διατάξεις αυτές.

Άρθρο 32

Συνεταιριστικές Εταιρείες (Σ.Ε.)

Με το άρθρο αυτό προβλέπεται ότι οι Αγροτικές Συνεταιριστικές Οργανώσεις κάθε βαθμού, οι Κοινοπραξίες τους και οι Συνεταιριστικές Εταιρείες, μπορούν να συνιστούν μεταξύ τους και με τρίτα φυσικά ή νομικά πρόσωπα, Ανώνυμες Εταιρείες ή Εταιρείες Περιορισμένης Ευθύνης. Οι εταιρείες αυτές θεωρούνται Συνεταιριστικές Εταιρείες όταν η πλειοψηφία των μετοχών τους, ή των εταιρικών μεριδίων τους, ανήκει σε Αγροτικές Συνεταιριστικές Οργανώσεις, ή σε Συνεταιριστικές Εταιρείες τους. Οι μετοχές Ανωνύμων Συνεταιριστικών Εταιρειών είναι πάντοτε ονομαστικές και σε περίπτωση μεταβίβασης μετοχών ή μεριδίων, δικαίωμα προτίμησης έχουν οι συμμετέχουσες οργανώσεις συνεταιριστικού χαρακτήρα.

Επίσης παρέχεται η δυνατότητα συγχώνευσης δευτεροβάθμιων και τριτοβάθμιων Αγροτικών Συνεταιριστικών Οργανώσεων και Κοινοπραξιών με Συνεταιριστικές Εταιρείες. Τα προβλεπόμενα κίνητρα συγχώνευσης, ισχύουν και στις περιπτώσεις αυτές.

Άρθρο 33

Πανελλήνια Συνομοσπονδία Ενώσεων Αγροτικών Συνεταιρισμών (ΠΑΣΕΓΕΣ)

Το άρθρο 33 αναφέρεται στην Πανελλήνια Συνομοσπονδία Ενώσεων Αγροτικών Συνεταιρισμών (ΠΑΣΕΓΕΣ), η οποία αποτελεί ιδεολογική και συντονιστική οργάνωση των Αγροτικών Συνεταιριστικών Οργανώσεων. Μέλη της είναι οι Ενώσεις Αγροτικών Συνεταιρισμών αλλά το καταστατικό της μπορεί να προβλέπει ότι μέλη της μπορούν να γίνουν Κεντρικές Ενώσεις, Κοινοπραξίες, Συνεταιριστικές Εταιρείες και άλλες κοινές επιχειρήσεις με άλλους φορείς. Η ΠΑΣΕΓΕΣ έχει περιφέρεια ολόκληρη την Ελληνική Επικράτεια, εκπροσωπεί τα μέλη της στο εσωτερικό και στο εξωτερικό, μεριμνά για την τήρηση των συνεταιριστικών αρχών και την ανάπτυξη της συνεταιριστικής ιδέας, έχει γνωμοδοτικό ρόλο για θέματα πολιτικής που αφορούν στα μέλη της και αναλαμβάνει άλλες, μη εμπορικές δραστηριότητες, που εξυπηρετούν τα μέλη της.

ΚΕΦΑΛΑΙΟ Ι΄

ΠΟΙΝΙΚΕΣ ΔΙΑΤΑΞΕΙΣ

Άρθρο 34

Οι ποινικές διατάξεις που διαλαμβάνονται στο άρθρο και αναφέρονται σε αθέμιτες ενέργειες του Διοικητικού Συμβουλίου και των υπαλλήλων των Αγροτικών Συνεταιριστικών Οργανώσεων, των Ελεγκτών, όσων παρεμποδίζουν την ομαλή λειτουργία του Διοικητικού Συμβουλίου ή της Γενικής Συνέλευσης, όσων ενεργούν πράξεις διοίκησης, διαχείρισης ή ελέγχου μετά τη λήξη της θητείας τους, όσων συντελούν στη νόθευση των αποτελεσμάτων εκλογών, καθώς και όσων χρησιμοποιούν καταχρηστικά τις αρμοδιότητες που τους έχουν ανατεθεί, ή παράλειψαν τη σύνταξη και δημοσίευση του ισολογισμού.

ΚΕΦΑΛΑΙΟ ΙΑ΄

ΣΧΕΣΕΙΣ ΑΓΡΟΤΙΚΩΝ ΣΥΝΕΤΑΙΡΙΣΤΙΚΩΝ ΟΡΓΑΝΩΣΕΩΝ, ΣΥΝΕΤΑΙΡΙΣΤΙΚΩΝ ΕΤΑΙΡΕΙΩΝ ΚΡΑΤΟΥΣ

Α) Άρθρο 35

Οικονομικές ενισχύσεις – Φορολογικές απαλλαγές

β) Άρθρο 36

Κίνητρα

Τα άρθρα αυτά αναφέρονται σε οικονομικές ενισχύσεις, φορολογικές απαλλαγές και κίνητρα για τις Αγροτικές Συνεταιριστικές Οργανώσεις. Μεταξύ των οικονομικών ενισχύσεων περιλαμβάνεται και η πίστωση από τον προϋπολογισμό του Υπουργείου Γεωργίας προς την ΠΑΣΕΓΕΣ για δαπάνες συνεταιριστικής εκπαίδευσης, μετεκπαίδευσης και επιμόρφωσης αιρετών στελεχών και υπαλλήλων των Αγροτικών Συνεταιριστικών Οργανώσεων.

Οι λεπτομέρειες για τα κίνητρα θα καθορισθούν με Π.Δ. που θα εκδοθούν από τα Υπουργεία Εθνικής Οικονομίας, Οικονομικών και Γεωργίας.

ΚΕΦΑΛΑΙΟ ΙΒ΄

ΕΙΔΙΚΕΣ ΚΑΙ ΤΕΛΙΚΕΣ ΔΙΑΤΑΞΕΙΣ

Άρθρο 37

Μητρώο - Φάκελοι Αγροτικών Συνεταιρισμών

Με το άρθρο 37 ορίζεται ότι το Ειρηνοδικείο τηρεί βιβλίο Μητρώου Αγροτικών Συνεταιρισμών, στο οποίο έχει πρόσβαση κάθε ενδιαφερόμενος.

Άρθρο 38

Προσωπικό Αγροτικών Συνεταιριστικών Οργανώσεων

Το άρθρο αυτό αναφέρεται στο καθεστώς του προσωπικού των αγροτικών συνεταιριστικών οργανώσεων, το οποίο δεν διαφοροποιείται από τα διαλαμβανόμενα στον προϊσχύσαντα νόμο, 2169/93.

Άρθρο 39

Ισχύς των άρθρων 31, 44 και 47 του ν. 2169/1993

Οι διατάξεις των άρθρων 31, 44 και 47 του ν. 2169/1993 (ΦΕΚ 149 Α), όπως ισχύει σήμερα, εξακολουθούν να ισχύουν. Όπου, στους αναφερόμενους στα άρθρα αυτά ειδικούς νόμους, γίνεται παραπομπή στην ισχύουσα νομοθεσία, εφαρμόζεται ο παρών νόμος.

Άρθρο 40

Μεταβατικές διατάξεις

Το άρθρο περιλαμβάνει μεταβατικές διατάξεις. Με την παράγραφο 1, παρέχεται χρονικό περιθώριο δύο ετών για την προσαρμογή των καταστατικών. Με αποφάσεις του Υπουργού Γεωργίας μπορεί το χρονικό αυτό περιθώριο να παραταθεί αλλά μόνο για ένα έτος ακόμη. Αν η προθεσμία που παρέχεται παρέλθει άπρακτη, οι Αγροτικές Συνεταιριστικές Οργανώσεις κάθε βαθμού και οι Κοινοπραξίες τους διαλύονται με απόφαση του αρμοδίου δικαστηρίου, μετά από αίτηση οποιουδήποτε έχει έννομο συμφέρον, ή της Εποπτεύουσας Αρχής.

Οι αγροτικοί συνεταιρισμοί που κατά την έναρξη ισχύος του νόμου έχουν λιγότερα από τον προβλεπόμενο στο νόμο αυτόν μέλη, συνεχίζουν τη λειτουργία τους (παρ. 3).

Η παράγραφος 4 ορίζει ότι από την έναρξη ισχύος του νόμου θα εκλέγονται τα προβλεπόμενα από αυτόν όργανα διοίκησης με το σύστημα αρχαιεσιών που προβλέπεται από το άρθρο 15 και ότι θα υπερισχύουν οι διατάξεις του, έναντι των διατάξεων του καταστατικού και κατά την περίοδο μέχρι την προσαρμογή του καταστατικού.

Ο αριθμός των σταυρών προτίμησης δεν μπορεί να υπερβαίνει το μισό (1/2) του όλου αριθμού των μελών του εκλεγόμενου οργάνου ή των αντιπροσώπων.

Η θητεία των μελών των υφισταμένων κατά τη δημοσίευση του νόμου αυτού Διοικητικών και Εποπτικών Συμβουλίων των Αγροτικών Συνεταιριστικών Οργανώσεων κάθε βαθμίδας, των κοινοπραξιών αυτών και της ΠΑΣΕΓΕΣ, καθώς και των αντιπροσώπων, λήγει την 31^η Δεκεμβρίου 2000. Με απόφαση του Υπουργού Γεωργίας, που δημοσιεύεται στην Εφημερίδα της Κυβερνήσεως, η προθεσμία αυτή μπορεί να παραταθεί μέχρι έξι (6) ακόμη μήνες.

Διευκρινίζεται ότι με το νέο νόμο 2810/2000 δεν προβλέπεται στις Α.Σ.Ο. η ύπαρξη Εποπτικού Συμβουλίου και για το λόγο τούτο δεν θα εκλεγεί στις προσεχείς αρχαιρεσίες των Α.Σ.Ο., τέτοιο όργανο.

Άρθρο 41

Καταργούμενες διατάξεις

Με το άρθρο 41 καταργείται κάθε διάταξη που αντίκειται στις διατάξεις του νόμου, ή που αναφέρεται και διέπει θέματα που ρυθμίζονται ειδικά από αυτόν.

Άρθρο 42

Έναρξη ισχύος

Το ακροτελευταίο άρθρο 42 ορίζει ότι η ισχύς των διατάξεων του νόμου αρχίζει από τη δημοσίευσή του στην Εφημερίδα της Κυβερνήσεως, εκτός αν ορίζεται διαφορετικά στις επιμέρους διατάξεις του.

Η δημοσίευση του νόμου έγινε στο ΦΕΚ 61Α της 9.3.2000, οπότε από την ημερομηνία αυτή αρχίζει η ισχύς του.

Ο ΥΦΥΠΟΥΡΓΟΣ

ΕΥΑΓΓ. ΑΡΓΥΡΗΣ



ΑΚΡΙΒΕΣ ΑΝΤΙΓΡΑΦΟ
Σ ΠΡΟΪΣΤΑΜΕΝΟΣ
ΓΡΑΦΕΙΟΥ ΓΡΑΜΜΑΤΕΙΑΚΗΣ
ΕΞΥΠΗΡΕΤΗΣΗΣ
Α.Α.

Κώστας Αλαστόρης

ΠΙΝΑΚΑΣ ΔΙΑΝΟΜΗΣ

Ι. ΑΠΟΔΕΚΤΗΣ ΓΙΑ ΚΟΙΝΟΠΟΙΗΣΗ

1. Περιφερειακές Δ/νσεις Γεωργικής Ανάπτυξης
2. Νομ/κές Αυτ/σεις, Δ/νσεις Αγρ. Ανάπτυξης / Γεωργίας
ΕΔΡΕΣ ΤΟΥΣ.
3. ΠΑΣΕΓΕΣ
Κηφισίας 16
115-26 ΑΘΗΝΑ
4. α) Ενώσεις Αγροτικών Συν/σμών
β) Κεντρικές Ενώσεις
γ) Κοινοπραξίες
δ) Συν/κές Εταιρείες
ΕΔΡΕΣ ΤΟΥΣ.
5. Α.Τ.Ε.
α) Γραφείο κ. Διοικητού
β) >> κ.κ. Υποδιοικητών
(Δύο Αντίγραφα).
Πανεπιστημίου 23
105-64 ΑΘΗΝΑ
6. ΓΕΣΑΣΕ
Κηφισίας 16
115-26 ΑΘΗΝΑ
7. ΣΥΔΑΣΕ
Αγ. Κων/νου 2
104-31 ΑΘΗΝΑ

ΙΙ. ΕΣΩΤΕΡΙΚΗ ΔΙΑΝΟΜΗ

1. Γραφείο κ. Υπουργού Γεωργίας
2. Γραφείο Υφ/ργού Γεωργίας κ. Ε. Αργύρη
3. Γραφείο Υφ/ργού Γεωργίας κ. Χατζημιχάλη
4. Γραφείο Γεν. Γραμματέα κ. Α. Λαμπρόπουλου
5. Γραφείο Γεν. Γραμματέα κ. Ε. Τσεκούρα
6. Γραφείο Γεν. Γραμματέα κ. Δ. Τζουβάνου
7. Γραφεία κ.κ. Γενικών Διευθυντών

ΣΤΟ ΥΠΟΥΡΓΕΙΟ

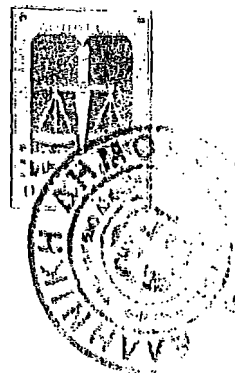

Αριθμός 606/2002

ΤΟ ΕΙΡΗΝΟΔΙΚΕΙΟ ΚΟΡΩΠΙΟΥ

Συγκροτήθηκε από την Ειρηνοδίκη Κορωπίου Μαρία Κουβαρά και τη Γραμματέα Μαργαρίτα Ιωαννίδου.

Συνεδρίασε δημόσια στο ακροατήριό του σήμερα στις 14-9-2002 για να δικάσει επί της αιτήσεως

Του αιτούντος Ν.Π.Ι.Δ με την επωνυμία ΑΓΡΟΤΙΚΟΣ ΣΥΝΕΤΑΙΡΙΣΜΟΣ ΜΑΡΚΟΠΟΥΛΟΥ, που εδρεύει στο Μαρκόπουλο Αττικής και εκπροσωπείται νόμιμα, ο οποίος εκπροσωπήθηκε από τον πληρεξούσιο δικηγόρο του Παναγιώτη Μαδημένο.

Ο αιτών με την από 9-9-2002 αίτησή του, που απευθύνεται στο Δικαστήριο αυτό και για όσους λόγους αναφέρονται σ'αυτή, ζήτησε όσα αναφέρονται στο αιτητικό της.

Για την αίτηση αυτή με την με αριθμό 737/2002 πράξη μας ορίστηκε για να συζητηθεί η δικάσιμος που αναφέρεται στην αρχή.

ΑΦΟΥ ΑΚΟΛΟΥΘΗΣΕ ΣΥΖΗΤΗΣΗ

ΤΟ ΔΙΚΑΣΤΗΡΙΟ ΜΕΛΕΤΗΣΕ ΤΗ ΔΙΚΟΓΡΑΦΙΑ

ΕΚΕΦΘΗΚΕ ΣΥΜΦΩΝΑ ΜΕ ΤΟ ΝΟΜΟ

Ο αιτών Συνεταιρισμός ζητεί να εγκριθεί το τροποποιημένο σύμφωνα με τις διατάξεις του Ν.2810/2000 καταστατικό του, όπως η τροποποίηση αυτή αποφασίστηκε με την από 29-10-2000 απόφαση της Γενικής Συνελεύσεως των μελών του. Ζητεί ακόμη να διαταχθεί η καταχώρηση του τροποποιημένου καταστατικού στο Βιβλίο Μητρώου Αγροτικών Συνεταιρισμών που τηρείται στο παρόν Δικαστήριο.

Με το περιεχόμενο αυτό η αίτηση αρμόδια φέρεται προς εκδίκαση ενώπιον του παρόντος Δικαστηρίου κατά τη διαδικασία της εκουσίας δικαιοδοσίας και είναι νόμιμη σύμφωνα με τις διατάξεις των άρθρων 3 παρ.3 ,37 παρ.1 και 40 παρ. 1 του Ν.2810/2000, συνεπώς πρέπει να εξετασθεί από ουσιαστική άποψη.

Από το προσκομιζόμενο με αριθμό 31/29-10-2000 πρακτικό της Γενικής Συνελεύσεως των μελών του αιτούντος Συνεταιρισμού προκύπτει ότι νόμιμα και με την απαιτούμενη από το νόμο απαρτία και πλειοψηφία ομόφωνα λήφθηκε απόφαση περί τροποποίησης του καταστατικού του σύμφωνα με τις ισχύουσες διατάξεις του Ν.2810/2000 και ότι οι τροποποιήσεις που έγιναν στο καταστατικό του αιτούντος και περιέχονται σ'αυτό, που προσκομίζεται, η μείωση των άρθρων του σε 47 από 54 και η προσαρμογή των άρθρων στις διατάξεις του νόμου είναι νόμιμες. Συνεπώς η αίτηση πρέπει να γίνει δεκτή και ως ουσιαστικά βάσιμη.

ΓΙΑ ΤΟΥΣ ΛΟΓΟΥΣ ΑΥΤΟΥΣ

Δέχεται την αίτηση.



2^ο φύλλο της υπ' αριθμ. 606/2002 αποφάσεως του
Ειρηνοδικείου Κορωπίου.

Εγκρίνει την τροποποίηση του καταστατικού του
αιτούντος Συνεταιρισμού, το οποίο προσαρμόσθηκε σύμφωνα
με τις φιατάξεις του Ν.2810/2000 και εγκρίθηκε σύμφωνα με
την υπ' αριθμ. 31/29-10-2000 απόφαση της Γενικής
Συνελεύσεως των μελών του νόμιμα κατά την απαιτούμενη από
το νόμο απαρτία και πλειοψηφία.

Διατάσσει την εγγραφή των τροποποιήσεων στο
τηρούμενο ειδικό βιβλίο Αγροτικών Συνεταιριστικών
Όργανώσεων του παρόντος Δικαστηρίου.

Κρίθηκε ,αποφασίστηκε και δημοσιεύτηκε στο
ακροατήριό του ,σε δημόσια συνεδρίαση, την 18^η του μηνός
Δεκεμβρίου του έτους 2002.

Η Ειρηνοδίκης

Μαρία Κουβαρά

Η Γραμματέας

Μαργαρίτα Ιωαννίδου

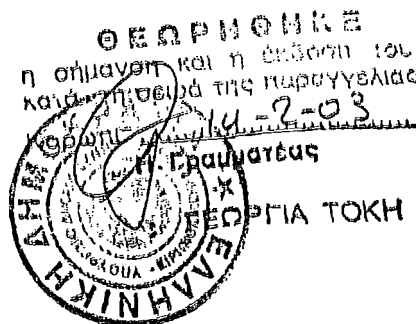
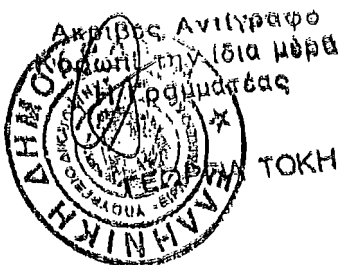

ΛΟΓΑΡΙΑΣΜΟΙ	1999	2000	2001	1999	2000	2001
ΑΜΙΘΕΣ Κ.Ε.ΟΔΑ ΥΠΗΛΛΗΘ.Α.Ν.	31.200.000	32.450.000	30.000.000			
ΑΜΙΘΕΣ Β.Ε.ΟΔΑ ΗΜΕΡΗΣΙΑΝ	13.730.000	14.280.000	14.830.000			
ΕΡΓΟΔΟΥΤΙΚΕΣ ΗΡΕΣΙΜΕ ΥΠΗΛΛΗΘ.Α.Ν.	7.150.000	7.520.000	8.890.000			
ΕΡΓΟΔΟΥΤΙΚΕΣ ΣΙΕΣΙΜΕ ΗΡΕΣΙΜΟΝ	3.440.000	3.580.000	3.720.000			
ΑΠΡΟΖΗΜΙΕΣ ΕΤΕΣ			3.500.000			
Α.Μ.Π.Ι.Θ.Ε.Σ. ΤΡΙΤΩΝ:	400.000	800.000	1.000.000			
ΔΙΚΑΙΩΣΕΙΣ ΔΑΠΑΝΩΣ	1.000.000	1.000.000	1.000.000			
Δ.Ε.Π.	800.000	1.200.000	1.000.000			
ΥΔΡ.Υ.Ε.Η.	200.000	250.000	1.500.000			
Ο.Τ.Ε.	100.000	250.000	300.000			
ΕΝΗΚΙΑ ΑΚΑΔ. ΧΕΙΡΟΥ	1.300.000	1.450.000	200.000			
ΑΣΦΑΛΙΣΤΡΑ	240.000	240.000	1.550.000			
ΕΠΙΧΕΙΡ.-ΕΥΝΗΜΕΝ ΚΕΙΜΕΝ.	100.000	150.000	250.000			
Η.Ε.Π.	100.000	100.000	150.000			
Η.Ε.Π. ΜΗΧΙΤΩΝ	100.000	150.000	200.000			
Η.Ε.Π. ΣΙΔΩ	1.000.000	1.000.000	1.000.000			
Η.Ε.Π. ΗΛΕΚΤΡΟΚΑΤΑΜΗ	500.000	500.000	100.000			
ΦΟΡΟΙ-ΤΕΛΗ - ΔΙΑΠ	4.000.000	4.000.000	4.000.000			
ΜΕΤΑΦΟΡΙΚΑ	2.500.000	3.000.000	4.000.000			
ΕΣΟΔΑ ΤΑΞΙΑΡΧ.-ΟΔΟΠΡΟΚΑ	200.000	200.000	3.500.000			
ΕΣΟΔΑ ΔΙΑΦΗΜΙΣΕΩΣ	100.000	100.000	200.000			
ΣΥΝΔΡΟΜΕΣ	150.000	150.000	100.000			
ΕΝΤΥΠΑ ΓΡΑΦΙΚΗ ΥΛΗ	1.000.000	1.000.000	150.000			
ΑΝΑΛΕΞΙΜΑ Η/Υ	100.000	100.000	1.000.000			
ΕΣΟΔΑ ΓΡΑΦΕΙΟΥ	200.000	200.000	100.000			
ΕΣΟΔΑ ΠΑΡΑΣΤΑΣΕΩΣ	100.000	100.000	200.000			
ΔΗΛΩΣΕΙΣ ΣΧΕΣΕΩΣ	100.000	100.000	100.000			
ΑΝΑΛΕΞΙΜΑ ΙΔΙΩΤ. ΧΡΕΩΣ	100.000	100.000	100.000			
ΕΣΟΔΑ ΑΠΟΘΗΚΩΝ - ΣΥΣΤΡΩΣΗ	250.000	300.000	100.000			
ΕΚΦΟΡΤΑΤΙΚΑ	2.500.000	2.500.000	400.000			
ΕΣΟΔΑ ΠΡΑΤΗΡΙΟΥ	500.000	500.000	200.000			
ΤΟΚΟΙ ΥΠΗΛΛΗΘ.Α.Ν.	8.000.000	8.000.000	600.000			
ΤΟΚΟΙ ΜΕΣΟΓΡΩΒ. ΔΑΝΗΣΗ	2.100.000	2.100.000	800.000	2.100.000	2.100.000	
ΤΟΚΟΙ ΚΑΤΑΘΕΣΕΩΝ	100.000	100.000	100.000			
ΑΠΟΣΒ.ΕΣΕΙΣ	8.000.000	7.500.000	7.000.000			
ΕΣΟΔΑ ΕΣΟΔΑ ΚΟΠΑΣ	1.000.000	1.200.000	500.000	1.500.000	1.500.000	500.000
ΑΠΡΟΒΛΕΠΤΑ ΕΣΟΔΑ	300.000	400.000	500.000			
ΤΟΚΟΙ ΥΠΗΛΛΗΘ.Α.Ν. ΧΡ.				4.000.000	4.000.000	4.000.000
ΕΝΔΙΚΙΑ				7.000.000	7.140.000	7.280.000
ΕΣΟΔΑ ΖΩΟΤΡΟΦΕΩΝ				25.000.000	30.000.000	30.000.000
ΕΣΟΔΑ ΣΦΥΡΟΜΥΛΟΥ				2.500.000	2.500.000	3.000.000
ΕΣΟΔΑ ΓΕΩΡ. ΕΡΓΑΣΙΩΝ				20.000.000	18.000.000	18.000.000
ΕΣΟΔΑ ΓΕΩΡ. ΦΑΡΜΑΚΩΝ				12.000.000	13.000.000	11.000.000
ΕΣΟΔΑ ΣΠΟΡΙΚΩΝ				1.500.000	2.000.000	2.000.000
ΕΣΟΔΑ ΜΗΧΙΤΩΝ - ΕΡΓΑ				12.000.000	12.000.000	15.000.000
ΕΣΟΔΑ ΑΠΟ ΠΑΡΟΥΣ. ΥΠΗΡ.				1.000.000	1.000.000	2.000.000
ΕΣΟΔΑ ΠΕΤΡΕΛΙΟΥ - ΕΣΥΑ				500.000	1.000.000	1.000.000
ΠΡΟΜΗΘΕΙΑ ΑΠΟ Α.Τ.Ε				1.000.000	1.000.000	1.000.000
ΠΡΟΜΗΘΕΙΑ Α. ΕΑΣΑ				500.000	500.000	500.000
ΠΡΟΜΗΘΕΙΑ Α. ΑΥΤ. ΑΡΧΩΝ				500.000	500.000	500.000
ΠΡΟΜΗΘΕΙΑ Α. Φ.Π.Α				1.000.000	500.000	500.000
ΠΡΟΜΗΘΕΙΑ Α. ΑΓΡΟΤ. ΑΣΦΑ				300.000	1.000.000	1.000.000
ΕΣΟΔΑ ΑΠΟ ΒΙΕΣΦΩΦ. ΑΜΜΩΝ				700.000	700.000	700.000
ΚΑΘΑΡΑ ΚΕΡΑΤΑ - ΖΥΜΙΕΣ				1.960.000	200.000	1.260.000
ΣΥΝΟΛΑ	95.060.000	98.470.000	99.040.000	95.060.000	98.470.000	99.040.000

ΑΡΡΟΤΙΣΟΙ ΤΩΝ Τ.
ΓΕΝΙΚΩΣ ΠΟΛΙΤΙΣΤΙΚΩΣ

171.538.275

ΕΠΕΝΔΥΣΕΙΣ	
ΠΑΡΑΤΗΡ.	
Αποδοτικότητα (προβλεπόμενη)	258.666.559
Αποδοτικότητα	-105.406.283
Αποδοτικότητα (επίσης)	28115.444
Αποδοτικότητα	-18.535.053
Αποδοτικότητα	4.245.716
Αποδοτικότητα	-3.216.229
Αποδοτικότητα	17.458.368
Αποδοτικότητα	-6.258.558
ΚΥΛΟΔΟΤΟΥΜΕΝΑ	
Αποδοτικότητα	49.323.866
Αποδοτικότητα	27.454.801
Αποδοτικότητα	2.812.295
Αποδοτικότητα	15.002.402
Αποδοτικότητα	29.561.769
Αποδοτικότητα	15.311.554
Αποδοτικότητα	1.800.000
Αποδοτικότητα	12.388.311
Αποδοτικότητα	23.346.426
Αποδοτικότητα	3.800.485
Αποδοτικότητα	300.000
Αποδοτικότητα	12.342.576
Αποδοτικότητα	1.511.593
Αποδοτικότητα	10.219.571
Αποδοτικότητα	21.581.414
Αποδοτικότητα	12.000.000

150.259.376
9.542.401
1.028.988
10.707.510
48.323.866
225.656.853

274.980.819

300.000

13.954.293

12.511.593

52.101.045

614.441.931

ΕΠΙΣΤΡΟΦΗ ΠΡΟΒΛΕΠΟΜΕΝΩΝ
ΤΩΝ 31-12-97 6702.612

ΠΡΟΒΛΕΠΟΜΕΝΑ
ΚΑΤΑΝΑΛΩΣΗ
ΙΣΤΙΑ ΚΑΘΑΡΩΣ
Συνολικά Μερίδια

3476.892
2.354.080
10.085.183

ΑΠΟΒΕΒΗΜΕΝΑ ΚΑΘΑΡΩΣ
ΤΑΧΙΣ ΑΝΑΦΟΡΩΝ 10%ΕΣΤΙΟΝ ΑΝΑΦΟΡΩΝ 30%Αποδοτικότητα Αποφ. Εξουχ. Ζωής
Αποδοτικότητα Αποφ. Εξουχ. Ζωής

5.033.512
- 2.192.104
2.506.777
1.989.949

ΠΡΟΒΛΕΠΟΜΕΝΑ ΓΙΑ ΚΑΘΑΡΩΣ ΖΕΣΤΑ
Τεχνική Βοήθημα
Αποφ. Εξουχ. Ζωής
Αποδοτικότητα Αποφ. Εξουχ. Ζωής

14.249.382
6.689.179

ΑΠΟΒΕΒΗΜΕΝΑ ΑΠΟΦ. ΕΞΟΥΧ. ΖΩΗΣ
Αποδοτικότητα Αποφ. Εξουχ. Ζωής
Αποδοτικότητα Αποφ. Εξουχ. Ζωής

652.4377
104.705
40.972.312
965.931
14.822.855
202.586.805

ΑΠΟΒΕΒΗΜΕΝΑ ΑΠΟΦ. ΕΞΟΥΧ. ΖΩΗΣ
Αποδοτικότητα Αποφ. Εξουχ. Ζωής
Αποδοτικότητα Αποφ. Εξουχ. Ζωής

1712.836
69.079.073
1017.623
18.066.511
12.402.194
223.677

ΑΠΟΒΕΒΗΜΕΝΑ ΑΠΟΦ. ΕΞΟΥΧ. ΖΩΗΣ
Αποδοτικότητα Αποφ. Εξουχ. Ζωής
Αποδοτικότητα Αποφ. Εξουχ. Ζωής

32.500.000
20.100.000
614.441.931

ΑΠΟΒΕΒΗΜΕΝΑ ΑΠΟΦ. ΕΞΟΥΧ. ΖΩΗΣ
Αποδοτικότητα Αποφ. Εξουχ. Ζωής
Αποδοτικότητα Αποφ. Εξουχ. Ζωής

REPERITION

GARTER

12.55 665 657

12.919 251

192.74 608

29.419 544

19.910 525

4.264 116

- 2.217 252

1.086 564

17.459 368

6.351 158

10.707 510

12.55 665 657

324.992 684

12.55 665 657

267 019 990

12.55 665 657

19.516 341

2.812 295

12.391 573

11.978 081

5.550 166

800.000

188.373 612

15.234 544

1.444 033

3.900 485

12.855

300.000

A. Dec 1910

17.321 139

1.611 697

32.101 045

12.325 854

C.N.V.1

720 540 342

167 778 105

12 932 836

300 000

CENFEOR 120007

ATPOTIKOZ 2

104.507 705

ΤΗΛ 31-12-98 ΣΤΟΧ 62^Μ

<u>ΠΑΡΗΤΗΡΕΣ</u>		
<u>ΚΕΦΑΛΑΙΑ</u>		
<u>ΙΔΙΑ ΚΕΦΑΛΑΙΑ</u>		144.256.000
Συνεταιρικά Μέλη	144.216.100	
<u>ΛΟΦΘΕΜΑΤΙΔΑ ΚΕΦΑΛΙΑ</u>		23.423.155
Τακτικό Απόθεμα	3.646.852	
Επταετο Απόθεμα	7.857.080	
Αναρροφισμός Πρωτ. Σ. Εργ.	11.989.183	
Απομείνωσα Π. Ν.Ο.		
<u>ΠΡΟΒΛΕΨΗ ΓΙΑ ΚΙΝΔΥΝΟΥΣ & ΕΣΟΔΑ</u>		7.277.616
Τεχνικών Βεχτ & Έργων	5.073.572	
Αποβ. Έργ. & Υποέργων	- 2.192.844	
Επιχορηγ. Στοιχείων	2.406.919	
Προβλ. Ζωοτ. Χίτων	1.989.949	
<u>ΜΑΚΡΟΠΡΟΒΕΣΜΟΙ ΥΠΟΧΡΕΩΣΕΙΣ</u>		20.139.561
Μεσοπρόθεσμο Δάνιο Αποδιδκόν	14.249.382	
Μεσοπρόθεσμο Δάνιο Κοπ. ΕΠ	6.689.179	
<u>ΒΡΑΧΥΠΡΟΒΕΣΜΟΙ ΥΠΟΧΡΕΩΣΕΙΣ</u>		496.567.666
Καταθέσεις Ύψους παρ. Τραπεζών	45.535.232	
Καταθέσεις γιά λογ/σμο ΑΤΕ/Ταξ/Π.Ο.	104.705	
ΑΤΕ Χρηματοδότηση Ζωοτροφών	44.939.723	
Ε.Σ.Α Επιδότηση (Π.Ο.)	6.774.057	
Καταθέσει Συναλλάγ. Φοι	435.557	
Ακίνητα Αποθ. Πρωτ. Π.Ο.Ι.Σ	294.649.309	
Αναρροφισμοί Πρωτ. Π.Ο.Ι.Σ	2.396.249	
Υπομνησμοί Βραχυπρόθ. Δανίων	52.666.627	
Ρ.Γ.Α	1.017.628	
Δημόσια - Φ.Π.Α	18.647.780	
Προβλ. Π.Ο.Ι.Σ	29.400.805	
Π.Ο.Ι.Σ		
Μεταβ. λογ/σμοί Π.Ο.Ι.Σ		
Λογ/σμοί Ταξ. - Ε.Π.Α		

ΣΥΜΜΑ

27.685.251
392.093
 720.540.342

ENERGITION

NATION

AKVITIA (PUBAN EKIP) 1955.852.176

AKVITIA (PUBAN EKIP) 120065.897

AKVITIA (PUBAN EKIP) 30.580.565

AKVITIA (PUBAN EKIP) 211910.6

AKVITIA (PUBAN EKIP) 4264.116

AKVITIA (PUBAN EKIP) 3426.624

AKVITIA (PUBAN EKIP) 174593.68

AKVITIA (PUBAN EKIP) 6751.858

AKVITIA (PUBAN EKIP) 542420.311

AKVITIA (PUBAN EKIP) 23162.259

AKVITIA (PUBAN EKIP) 2812.295

AKVITIA (PUBAN EKIP) 22262.193

AKVITIA (PUBAN EKIP) 11978.081

AKVITIA (PUBAN EKIP) 5407.638

AKVITIA (PUBAN EKIP) 800000

AKVITIA (PUBAN EKIP) 193180.594

AKVITIA (PUBAN EKIP) 145408.60

AKVITIA (PUBAN EKIP) 39004.85

AKVITIA (PUBAN EKIP) 1444.033

AKVITIA (PUBAN EKIP) 300000

AKVITIA (PUBAN EKIP) 1550845.6

AKVITIA (PUBAN EKIP) 1611.697

AKVITIA (PUBAN EKIP) 8419.961

AKVITIA (PUBAN EKIP) 1444220.09

AKVITIA (PUBAN EKIP) 1444220.09

AKVITIA (PUBAN EKIP) 1444220.09

AKVITIA (PUBAN EKIP) 1444220.09

AKVITIA (PUBAN EKIP) 1444220.09

AKVITIA (PUBAN EKIP) 1444220.09

AKVITIA (PUBAN EKIP) 1444220.09

AKVITIA (PUBAN EKIP) 1444220.09

AKVITIA (PUBAN EKIP) 1444220.09

AKVITIA (PUBAN EKIP) 1444220.09

AKVITIA (PUBAN EKIP) 1444220.09

AKVITIA (PUBAN EKIP) 1444220.09

AKVITIA (PUBAN EKIP) 1444220.09

AKVITIA (PUBAN EKIP) 1444220.09

AKVITIA (PUBAN EKIP) 1444220.09

AKVITIA (PUBAN EKIP) 1444220.09

AKVITIA (PUBAN EKIP) 1444220.09

AKVITIA (PUBAN EKIP) 1444220.09

AKVITIA (PUBAN EKIP) 1444220.09

AKVITIA (PUBAN EKIP) 1444220.09

156730829

135786278

9389549

837492

10707510

54242031

279488438

333130469

17120153

300000

214018105

52846970

774736526

ΑΓΡΟΤΙΚΟΣ ΣΥΝ/ΜΟΣ ΜΑΡΚΟΠΟΥΛΟΥ

ΙΣΟΛΟΓΙΣΜΟΣ: ΔΕΚΕΜΒΡΙΟΣ 2000

(ΠΟΣΑ ΣΕ ΔΡΑΧΜΕΣ)

ΝΕΡΓΗΤΙΚΟ	Ποσά κλειόμενης χρήσεως ΔΕΚΕΜΒΡΙΟΣ 2000		
	Αξία κτήσεως	Αποσβέσεις	Αναπόσβεστη αξία
ΠΑΓΙΟ ΕΝΕΡΓΗΤΙΚΟ			
Επιδόμητες επενδύσεις			
Γήπεδα - Οικόπεδα μέσων			
Επιθέματα αποδόσεων κατ'			
"πληρωμών			
) Γήπεδα - Οικόπεδα	93.453,331	38.361,158	55.092,173
Κήματα και τεχνικά έργα	178.019,647	91.042,325	86.977,322
Μηχανήματα-τεχνικές εγκαταστάσεις			
) Λοιπές μηχανολογικές ερμηνείες	30.880,585	21.191,016	9.689,569
Επιτάξεις και λοιπές ερμηνείες	4.434,116	3.428,624	1.005,492
Ανενηταίματες υπό οστεκση			
προαναβαλλές	17.459,368	6.751,858	10.707,510
	<u>324.027,027</u>	<u>160.772,961</u>	<u>163.254,046</u>
Σύνολο ανενηταίματων	<u>324.027,027</u>	<u>160.772,961</u>	<u>163.254,046</u>
Σύνολο παγίων ενεργητικῶν			<u>163.254,046</u>
ΚΥΚΛΟΦΟΡΟΥΝ ΕΝΕΡΓΗΤΙΚΟ			
Επιτοκιστικά			
Επιτοκιστήρια			<u>58.005,498</u>
			<u>58.005,498</u>
Αποτίμησης			
Πελάτες			<u>18.830,645</u>
Λόγους	18.830,045		
Γραμμάτια ασφαλείας			<u>4.767,845</u>
Πιστοληψίες	4.767,845		
Χρεώσεις διάφορα			<u>43.173,433</u>
Λογαριασμοί διαχειρίσεως			
Καταβληκῶν και πιστώσεων			<u>144.130,021</u>
			<u>210.907,247</u>
Χρεώματα			
Λοιπά χρεώματα			<u>300,000</u>
			<u>300,000</u>
Διαθέσιμα			
Ταμεία			<u>48.336,587</u>
Καταθέσεις όψεως και προθεσμίας			<u>705,587</u>
			<u>49.042,174</u>
Σύνολο κυκλοφορούντων ενεργητικῶν			<u>318.249,279</u>
ΜΕΤΑΒΑΤΙΚΟΙ ΛΟΓΑΡΙΑΣΜΟΙ ΕΝΕΡΓΗΤΙΚΟΙ			
Εσοδα χρήσεως σπρωκτά			<u>16.809,838</u>
"οποῦ μεταβληκοί λογαριασμοί ενεργῆ			<u>226.802,312</u>
			<u>243.612,170</u>
Σύνολο ΣΥΝΟΛΟ ΕΝΕΡΓΗΤΙΚΟΥ			<u>725.116,493</u>

ΚΑΤΑΣΤΑΣΗ ΛΟΓΑΡΙΑΣΜΟΥ ΑΠΟΤΕΛΕΣΜΑΤΩΝ ΧΡΗΣΕΩΣ

ΑΠΟΤΕΛΕΣΜΑΤΑ ΕΚΜΕΤΑΛΕΥΣΕΩΣ	Ποσά κλειόμενης χρήσεως ΔΕΚΕΜΒΡΙΟΣ 2000	
	Σύνολο εργασιῶν(πωλήσεις)	Μικτό κόστος πωλήσεων
Σύνολο εργασιῶν(πωλήσεις)	358.546,487	
Μικτό κόστος πωλήσεων	258.723,665	
Κόστος αποτελέσματα εκμεταλλεύσεως	<u>99.822,822</u>	

ΠΛΗΘΗΤΙΚΟ	Ποσά προηγούμενης χρήσεως ΔΕΚΕΜΒΡΙΟΣ 1999		
	Αξία κτήσεως	Αποσβέσεις	Αναπόσβεστη αξία
A. ΊΔΙΑ ΚΕΦΑΛΑΙΑ			
I. Καρτέλα (μετοχικό, κλπ)			
I. Καταβλημένα			<u>137.212,000</u>
			<u>137.212,000</u>
III. Διαφορές αναπλήξης-επιχύσεως επενδύσεως			
2. Διαφορές από αναπροσαρμογή αξίας			
λατῶν περιουσιαίων σταχείων			<u>37.313,820</u>
			<u>37.313,820</u>
IV. Αποθεματικά κεφάλαια			
1. Τακτικά αποθεματικά			<u>3.840,892</u>
4. Εξαετία αποθεματικά			<u>7.857,060</u>
			<u>11.697,972</u>
V. Αποσπλάγματα εις νέο			
3. Υπόλοιπα ζητηῶν προηγούμενων χρήσεων			<u>75.900,798</u>
			<u>75.900,798</u>
Σύνολο ιδίων κεφαλαίων			<u>100.323,690</u>
B. ΠΡΟΒΛΕΨΕΣ ΠΑ ΚΙΝΔΥΝΟΥΣ ΚΑΙ ΕΣΟΔΑ			
2. Λοιπές προβλέψεις			<u>7.277,616</u>
			<u>7.277,616</u>
Γ. ΥΠΟΧΡΕΩΣΕΣ			
I. Μικροπρόθεσμες υποχρεώσεις			
2. Δόσεις προπέδῶν			<u>20.938,561</u>
4. Μικροπρόθεσμες υποχρεώσεις προς			
συνεχόμενες επιχειρήσεις - Ε.Ο.Τ.Σ. Σ.Α.Ν. Ε.Π.			<u>382,316</u>
			<u>21.320,877</u>
II. Μεσοπρόθεσμες υποχρεώσεις			
1. Πιστοληψίες			<u>26.833,987</u>
3. Τρόπος Ν/Βραχυπρόθεσμων υποχρεώσεων			<u>479.827,978</u>
5. Υποχρέωσης από φόρους - εἰλη			<u>2.217,520</u>
6. Ασφαλιστικοί οργανισμοί			<u>118.724,096</u>
7. Μικροπρόθεσμες υποχρεώσεις			
πληρωτέες στην επόμενη χρήση			<u>66.823,194</u>
			<u>673.426,773</u>
Σύνολο υποχρεώσεων			<u>725.116,493</u>
Δ. ΜΕΤΑΒΑΤΙΚΟΙ ΛΟΓΑΡΙΑΣΜΟΙ ΠΛΗΘΗΤΙΚΟΥ			
1. Εσοδα επόμενων χρήσεων			<u>366,680</u>
2. Εξόδα χρήσεως δουλειῶν			<u>14.501,190</u>
3. Λοιπὰ μεταβατικοί λογαριασμοί			<u>47.302,413</u>
			<u>52.170,283</u>
Σύνολο ΠΛΗΘΗΤΙΚΟΥ			<u>725.116,493</u>

ΠΙΝΑΚΑΣ ΔΙΑΘΕΣΕΩΣ ΑΠΟΤΕΛΕΣΜΑΤΩΝ

Καθαρά αποτελέσματα χρήσεως	Ποσά χρῆσ.	
	ΔΕΚ 2000	ΔΕΚ 1999
Σύνολο	<u>25.078,091</u>	
	<u>25.078,091</u>	

Εξοφλήθηκε ΝΑΝΤΑΡΗΣ 2001
 και οι ΝΑΝΤΑΡΗΣ 2001 είναι έμμελες
 Δ. ΝΑΝΤΑΡΗΣ

ΠΙΝΑΚΑΣ ΕΚΜΕΤΑΛΛΕΥΣΗΣ

Εταιρεία : ΑΓΡΟΤΙΚΟΣ ΣΥΝΕΤΑΙΡΙΣΜΟΣ ΜΑΡΚΟΠ

1/01/00-31/12/00

Αρχικό Απόθεμα	54,242,031		
Αγορές Χρήσης	292,490,092		
Τελικό Απόθεμα	88,005,458		288,726,665 (Κόστος Πωληθ)
Πωλήσεις		344,085,557	
<u>Άλλα εσοδα εκμ</u>		14,460,930	
Κύκλος εργασιών			358,546,487
Μικτό κέρδος	19.47		69,819,822
	23.87		
	ΔΑΠΑΝΕΣ		
Αμοιβές Προσωπ	67,692,902		
Αμοιβές Τρίτων	4,363,702		
Παροχές Τρίτων	2,303,796		
Φόροι-Τέλη	2,459,458		9,126,956
Διάφορα Εξοδα	4,875,289	81,645,147	
Τόκοι & Συναφή Εξδ	7,681,999		
Αποσβέσεις	9,337,586		
	0		
Σύνολο Δαπανών			98,714,732
Εκτακτα Εσοδα			
Εκτακτα Εξδ			95,074
Καθαρά κέρδη προ φόρων (Υμφισ)			- 28,989,984

Διαμόνηφο ΝΟΚΙΟΡΗΕ Ζωολ
 Δικ τή Αγροτική Εμφαση Μαρκου
 Σο Αντίς

ΑΓΡΟΤΙΚΟΣ ΣΥΝΕΤΑΙΡΙΣΜΟΣ ΜΑΡΚΟΠ
 ΜΥΡΡΙΣΣΟΥ 23 (ΜΑΡΚΟΠ) Τ.Κ. 03
 ΤΗΛ. 0229 2111000
 FAX : 0299 - 23110
 ΑΦΜ 90033421 ΔΟΥ ΚΟΡΩΠΟΥ

ΚΟΛΙΑΣ

ΕΠΙΧΕΙΡΗΣΕΙΣ

ΕΤΟΣ 1993

ΕΙΣΟΔΙΑ

Γ/Ε	2	ΟΡΦΑΝΟΣ ΔΗΜΗΤΡΙΟΣ ΓΕΡΓ.	20.000.
"	7	ΞΟΥΝΙΩΤΗΣ ΚΕΝ/ΟΣ ΕΜΜ.	20.000.
"	17	ΓΙΑΝΝΑΚΗΣ ΝΙΚΟΛΑΟΣ ΑΘΗΝ.	20.000.
"	22	ΜΕΘΕΝΙΤΗΣ ΣΤΑΜΑΤΗΣ ΓΕΡΓ.	20.000.
3	54	ΠΕΤΡΟΥ ΦΩΤΗΣ ΙΩΑΝ.	20.000.
3	56	ΜΕΘΕΝΙΤΗΣ ΝΙΚΟΛΑΟΣ ΓΕΡΓ.	20.000.
3	61	ΠΙΝΗ ΑΙΚΑΤΕΡΙΝΗ ΓΕΡΓΙΟΥ	20.000.
"	60	ΔΡΑΚΟΣ ΣΤΑΜΑΤΗΣ ΣΠΥΡΙΔ.	20.000.
3	64	ΦΡΑΓΓΟΣ ΙΩΑΝΝΗΣ »	20.000.
3	71	ΘΗΒΑΙΟΣ ΧΡΗΣΤΟΣ ΓΕΡΓ.	40.000.
3	88	ΚΟΛΛΙΑΣ ΒΑΣΙΛΕΙΟΣ ΔΗΜ.	20.000.
3	96	ΝΙΚΟΛΑΟΥ ΠΑΝΑΓΙΩΤΗΣ ΣΤ.	20.000.
3	103	ΔΡΙΤΣΙΑ ΣΟΦΙΑ Ω. ΙΩΑΝΝΟΥ	20.000.
3	104	ΟΡΦΑΝΟΣ ΣΤΑΜΑΤΗΣ ΚΕΝ/ΟΥ	27.088.
3	107	ΡΑΠΤΗΣ ΧΡΗΣΤΟΣ ΑΛΕΞ.	20.000.
3	120	ΠΑΠΑΕΣΤΗΡΙΟΥ ΣΩΤΗΡΙΟΣ ΧΑΡ.	20.000.
3	126	ΜΠΑΡΤΣΗΣ ΔΗΜΗΤΡΙΟΣ ΕΥΑΓΓ. ΣΠΥΡ.	20.000.
3	182	ΑΡΓΥΡΙΟΥ ΝΙΚΟΛΑΟΣ	20.000.
93	840	ΝΙΚΟΛΑΚΗΣ ΣΠΥΡΟΣ ΠΑΝ.	20.000.
93	847	ΠΕΤΟΥΡΗΣ ΓΕΡΓΙΟΣ ΜΙΧ.	20.000.
3	877	ΜΑΝΤΑΛΑΣ ΧΡΗΣΤΟΣ ΙΩΑΝ.	26.888.
"	850	ΡΟΥΣΣΗΣ ΚΕΝ/ΟΣ ΘΕΩΔ.	20.000.
93	887	ΚΙΜΠΕΖΗΣ ΣΩΤΗΡΗΣ ΔΗΜ.	20.000.

1/8/93

ΕΠΙΧΕΙΡΗΣΕΙΣ

ΕΤΟΣ 1993

ΕΙΣΡΟΜΕΣ

3	Γ/Ε	2	ΟΡΦΑΝΟΣ ΔΙΗΜΗΤΡΙΟΣ ΓΕΩΡΓ.	20.000
3	"	7	ΣΟΥΛΙΩΤΗΣ ΚΩΝ/ΟΣ ΕΜΜ.	20.000
3	"	17	ΓΙΑΝΝΑΚΗΣ ΝΙΚΟΛΟΣ ΑΘΑΝ.	20.000
3	"	22	ΜΕΘΕΝΙΤΗΣ ΣΤΑΜΑΤΗΣ ΓΕΩΡΓ	20.000
3	"	54	ΠΕΤΡΟΥ ΦΩΤΗΣ ΙΩΑΝ.	20.000
3	"	56	ΜΕΘΕΝΙΤΗΣ ΝΙΚΟΛΟΣ ΓΕΩΡ	20.000
93	"	61	ΠΙΝΗ ΑΙΚΑΤΕΡΙΝΗ ΓΕΩΡΓΙΟΥ	20.000
	"	60	ΔΡΑΚΟΣ ΣΤΑΜΑΤΗΣ ΣΠΥΡΙΔ.	20.000
93	"	64	ΦΡΑΓΓΟΣ ΙΩΑΝΝΗΣ »	20.000
93	"	71	ΘΗΒΑΙΟΣ ΧΡΗΤΟΣ ΓΕΩΡΓ	40.000
93	"	88	ΚΟΜΝΙΑΣ ΒΑΣΙΛΕΙΟΣ ΔΗΜ	20.000
93	"	96	ΝΙΚΟΛΑΟΥ ΠΑΝΑΓΙΩΤΗΣ ΕΣΤ	20.000
93	"	103	ΔΡΙΤΣΑ ΣΟΦΙΑ ΛΩ. ΙΩΑΝΝΟΥ	20.000
93	"	104	ΟΡΦΑΝΟΣ ΣΤΑΜΑΤΗΣ ΚΩΝ/ΟΥ	27.083
93	"	107	ΡΑΠΤΗΣ ΧΡΗΤΟΣ ΑΛΕΞ	20.000
93	"	120	ΠΑΠΑΣΩΤΗΡΙΟΥ ΕΣΤΗΡΙΟΣ ΧΑΡ	20.000
93	"	126	ΜΠΑΡΤΣΗΣ ΔΗΜΗΤΡΙΟΣ ΕΥΑΓΓ. ΣΠΥΡ.	20.000
93	"	482	ΑΡΓΥΡΙΟΥ ΝΙΚΟΛΟΣ	20.000
93	"	840	ΝΙΚΟΛΑΚΗΣ ΣΠΥΡΟΣ ΠΑΝ	20.000
93	"	847	ΠΕΤΟΥΡΗΣ ΓΕΩΡΓΙΟΣ ΜΙΧ	20.000
93	"	849	ΜΑΝΤΑΛΑΣ ΧΡΗΤΟΣ ΙΩΑΝ.	20.000
	"	850	ΡΟΥΣΣΗΣ ΚΩΝ/ΟΣ ΘΕΩΔ	20.000
93	"	887	ΚΑΜΠΕΖΗΣ ΕΣΤΗΡΗΣ ΔΗΜ	20.000

65000



ΕΛΛΗΝΙΚΗ ΔΗΜΟΚΡΑΤΙΑ
 ΝΟΜΑΡΧΙΑΚΗ ΑΥΤΟΔΙΟΙΚΗΣΗ
 ΑΝΑΤΟΛΙΚΗΣ ΑΤΤΙΚΗΣ
 ΔΙΕΥΘΥΝΣΗ ΓΕΩΡΓΙΑΣ

ΤΜΗΜΑ Έφαρμαξων

17ο χιλ. Λεωφ. Μαραθώνος
 Τ.Κ. 15344 Παλλήνη

Πληροφορίες: Ι. Γιανναρά
 Τηλέφωνο: 6032979
 FAX: 6031786

ΑΙΡΩΤΙΚΟΣ
 ΣΥΜΒΟΥΛΕΥΤΙΚΟ ΜΑΡΚΟΠΟΥΛΟΥ
 ΗΜΕΡΑ: 29/5/2000

Βαθμός ασφαλείας

Παλλήνη

Αριθ. Πρωτ. 4483 Βαθμός προτεραιότητας

ΠΡΟΣ: Οπως Ο.Π.Δ

ΚΟΙΝ.:

ΘΕΜΑ: "Αναγκαστική ατελεγγύηση Ο.Π. - ΚΟΠΑΣ φυτωσίων Μαρκοπούλου"

Σας κοινοποιούμε την υπ αριθ. 4320/19.5.2000 απόφαση της Πρωτοβάθμιας επιτροπής Γεωργικής Ατελεγγύησης, η οποία αφορά την ατελεγγύηση της Ατελεγγύησης της Ο.Π. - ΚΟΠΑΣ φυτωσίων με έδρα το Μαρκοπούλο Αττικής.

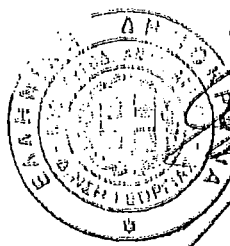

ΑΚΡΙΒΕΣ ΑΝΤΙΓΡΑΦΟ Ο

Δι/της Γεωργίας

Γιάννης Ιωάννης

Κ. ΚΑΥΒΕΛΙΣΤΗΣ

E T O E 1928 - 1929

E-T-O-E

8-5-29	161	EE	Nungun	T. angulatus	19356
"	163	"	Erding	G. appias	01192
"	164	"	Pindus	Kula	66503
"	165	"	Furuk	A. f. f. f.	168200
"	166	"	Faring	D. f. f.	25180
"	167	"	Nungun	z. f. f.	71175
"	168	"	M. f. f.	f. f. f.	141168
"	169	"	T. f. f.	X. f. f.	67588
"	170	"	M. f. f.	f. f. f.	35178
"	171	"	T. f. f.	f. f. f.	117244
"	172	"	M. f. f.	D. f. f.	133000
"	173	"	A. f. f.	N. f. f.	58360
"	174	"	M. f. f.	X. f. f.	155150
"	175	"	K. f. f.	N. f. f.	26567
"	176	"	K. f. f.	P. f. f.	47286
"	177	"	G. f. f.	f. f. f.	205635
"	178	"	A. f. f.	E. f. f.	30016
"	179	"	M. f. f.	X. f. f.	56919
"	180	"	A. f. f.	S. f. f.	43865
"	181	"	T. f. f.	K. f. f.	85656
"	182	"	O. f. f.	A. f. f.	138906
"	183	"	C. f. f.	A. f. f.	29086
"	184	"	A. f. f.	Z. f. f.	20804
"	185	"	M. f. f.	f. f. f.	27924
"	186	"	A. f. f.	A. f. f.	30164
"	187	"	K. f. f.	B. f. f.	120540
"	188	"	M. f. f.	A. f. f.	70308
"	189	"	E. f. f.	X. f. f.	10860
"	190	"	M. f. f.	X. f. f.	42468
"	191	"	X. f. f.	f. f. f.	45252
"	192	"	K. f. f.	A. f. f.	16260

205823

ΕΙΣΠΡΑΞΕΙΣ

ΕΤΟΣ 1994

- Σελίδα 23 - Σελίδα 24

2-94	7	64	ΤΙΜΟΝΕΡΙΑ Μανδραχας Χε Ανταρως	Σελίδα 23	11000		
2-94	7	65	2) Μορφονογιο Παροδ Χε	"	975000		
6-94	7	66	3) Γαργιες Διπ Χε	"	72000		
"	7	67	3) Μορφονογιο Διπ Ευαγ	"	225000		
"	7	68	3) Μεταρως Γεωγ Μιχ	Σελίδα 23	90000		
1-9-94	7	69	3) Μορφονογιο Γεωγ Ευα	Σελίδα 23	280000		
10-94	7	1100	Α. Β. Βασιλοπουλος ΑΕ	Σελίδα 24	1.000.000		
10-94	7	1101	"	"	2.000.000		
8-10-94	7	1121	"	"	2.070.000		
1-11-94	7	1131	"	"	1.800.000		
1-11-94	7	1132	"	"	630.000		
1-11-94	7	1141	"	"	1.010.000		
19-11-94	7	1151	"	"	6528.000	ΣΕΛ	1994 220

ΣΕΠΤ 1994

162	164	165	166	167	168	169	170	171	172	173	174	175	176	177	178	179	180	181	182	183	184	185	186	187	188	189	190	191	192	
ΝΙΚΟΛΑΟΥ ΠΑΝΑΓΙΩΤΗ	ΣΤΑΘΗΣ ΣΥΛΛΕΓΗΡΕ	ΡΟΥΣΗΣ ΚΩΝ/ΟΛ ΓΕΩΡΓΙΟΥ	ΓΕΙΟΡΑ ΔΕΣΙΟΝΑ	ΓΑΡΕΙΟΣ ΔΗΜΗΤΡΙΟΣ	ΝΙΚΟΛΑΪΗΣ ΣΤΥΡΟΣ	ΜΑΡΓΕΤΗΣ ΚΩΣΤΗΣ	ΠΕΤΡΟΥ ΧΡΗΣΤΟΣ	ΜΑΡΙΝΗ ΑΓΓΕΛΙΚΗ	ΠΕΤΡΟΥ ΦΩΤΗΣ	ΜΠΑΡΙΖΗΣ ΔΗΜΗΤΡΙΟΣ-ΣΥΜΠΤ.	ΑΡΓΥΡΙΟΥ ΝΙΚΟΛΑΟΣ	ΜΑΝΤΑΛΑΣ ΧΡΗΣΤΟΣ	ΚΑΖΑΝΗ ΜΑΡΙΑ	ΚΩΣΤΑ ΠΟΛΥΤΙΜΗ	ΠΕΤΡΟΥΣ ΓΕΩΡΓΙΟΣ	ΑΔΑΜ ΣΥΛΛΕΓΟΣ	ΠΑΠΑΔΟΠΟΥΛΟΣ ΚΩΣΤΗΣ	ΔΡΑΚΟΣ ΣΤΑΜΑΤΗΣ	ΠΕΤΡΟΥ ΚΩΝ/ΒΙΟΝΑΝΟΥ	ΠΙΝΗ ΑΙΚΑΤΕΡΙΝΗ ΓΕΩΡΓ	ΓΕΙΝΗ ΜΑΡΙΑ	ΑΡΙΤΣΑ ΣΟΦΙΑ	ΜΙΤΟΥΛΗΣ ΓΕΩΡΓΙΟΣ	ΦΡΑΓΓΟΥ ΙΩΑΝΝΗΣ	ΚΟΝΝΙΑΣ ΠΑΡΕΛΙΣΙΟΣ	ΠΑΝΑΓΙΩΤΟΥ ΙΩΑΝΝΗΣ	ΣΥΛΛΕΓΟΣ ΚΩΝ/ΟΣ	ΠΑΠΑΔΟΠΟΥΛΟΣ ΙΩΑΝΝΗΣ	ΧΑΛΙΒΕΤΗ ΣΥΛΛΕΓΗ	ΚΟΝΝΙΑΣ ΑΘΑΝΑΣΙΟΣ
150,000	1.223,000	1.180,341	2.110,096	42,016	698,475	631,332	902,872	484,722	2.571,956	2.854,816	746,350	1.012,500	512,782	588,514	2.242,365	336,086	581,081	288,492	1.561,141	1.877,354	496,214	71,596	2.581,376	635,076	2.123,460	1.158,022	177,640	822,932	577,348	215,300

ΕΤΟΣ 1994

ΤΟΣ
ΣΤΑΘΕΡΑ

1-1-94	Εξοδα ΔΑΗ	17.251			
1-3-94	Εξοδα Διαλογιστικής - Α.Κ.Κ.Α.	2.166			
1-3-94	Εξοδα ΔΑΗ (ΔΑΗ)	4826			
1-3-94	Προσδ. ΔΑΗ προσαρτημα 2.132	2139,926			
1-3-94	Εξοδα Ο.Τ.Ε	3481			
1-3-94	Εξοδα - Προσαρτημα/Α.Κ.Κ.Α. - Α.Κ.Κ.Α.	166000			
2-3-94	Εξοδα ΔΑΗ	14267			
2-3-94	Εξοδα Ε.Κ.Α.	138126			
2-3-94	Εξοδα ΔΑΗ	13261			
2-3-94	Προσαρτημα - Διαλογιστικη	23526			
3-3-94	Εξοδα Ο.Τ.Ε	2113			
10-3-94	Εξοδα ΔΑΗ	11251			
10-3-94	Εξοδα Διαλογιστικη	5892			
1-3-94	Εξοδα ΔΑΗ	14267			
1-3-94	Εξοδα Ο.Τ.Ε	3112			
6-3-94	Εξοδα ΔΑΗ	12038			
7-3-94	Εξοδα ΔΑΗ	19338			
8-3-94	Εξοδα Ο.Τ.Ε	2213			
14-3-94	Προσαρτημα - ΔΑΗ	12038			
28-3-94	Εξοδα - Προσαρτημα Ε.Κ.Α. 2%	657146			
29-3-94	Εξοδα ΔΑΗ	25012			
29-3-94	Εξοδα Ο.Τ.Ε	2113			
10-3-94	Εξοδα ΔΑΗ	28188			
10-3-94	Εξοδα - Προσαρτημα Ε.Κ.Α.	38000			
10-3-94	Εξοδα - Προσαρτημα Ε.Κ.Α.	11400			
11-3-94	Εξοδα - Προσαρτημα Ε.Κ.Α.	12000			
10-11-94	Εξοδα ΔΑΗ	39758			
8-11-94	Εξοδα - Προσαρτημα Ε.Κ.Α.	32000			
7	Προσαρτημα - Προσαρτημα Ε.Κ.Α.	12000			
14-11-94	Εξοδα Ο.Τ.Ε Ε.Κ.Α.	2284			
14-11-94	Εξοδα Ε.Κ.Α.	30000			
1-12-94	Εξοδα ΔΑΗ	20000			
11-12-94	Εξοδα - Προσαρτημα Ε.Κ.Α.	100.000			
4	Εξοδα - Προσαρτημα Ε.Κ.Α.	50.000			
4	Εξοδα - Προσαρτημα Ε.Κ.Α. 16,5% ΔΑΗ	816275			
4	Εξοδα - Προσαρτημα Ε.Κ.Α. 16,5%	137738			
4	Εξοδα - Προσαρτημα Ε.Κ.Α.	100.000			
		2576541			
		-2000			

Г.Т.С. 1995 - годной 94

КРАТКОЕ
История

КРАТКОЕ									
1-2-95	ЕК	193	Часовня Алексея аг. П.					36870	
2		194	Д. П. П. П. П. П. П.					107180	
3-2-95	а	195	Православная церковь Дав					21120	
7-2-95	а	196	Давидовская церковь					511971	
8-2-95	а	197	Церковь св. Дав					75800	
9-2-95	а	198	Церковь св. Давид					81658	
10-2-95	а	199	Церковь св. Давид					25880	
11-2-95	а	200	Церковь св. Давид					6700	
12-2-95	а	201	Церковь св. Давид					32039	
	а	202	Церковь св. Давид					11588	
	а	203	Церковь св. Давид					22320	
	а	206	Церковь св. Давид					6111	
	а	205	Церковь св. Давид					5803	
14-2-95	а	206	Церковь св. Давид					29028	
15-2-95	а	207	Церковь св. Давид					19800	
18-2-95	а	89	Церковь св. Давид					117192	
								131600	

6702 1995 - 2542 94

HIS/1995		6702		1995		- 2542 94		Final	
13-1-95	T	L2	Mapungub	Tany Xp	100000				0675000
18-1-95	T	11			100000				1780000
					120000				
26-1-95	T	F1							641500
30-1-95	T	F2	Y A E O A						
1-2-95	MON	F	Mapungub	Tany Xp	105000				
1-2-95	T	F3							1930750
	T	F4	Kwubani vilowzi, Mankwato Mankwato						5000
3-2-95	T	F5	Ureahms Gup Mox						60000
	T	F6	Kappin Bzayon Amp						23000
	T	F7	Ningonyi Gup/Nov. Nov 24.05						50000

ETABARIEH

ET.E 1995 - 50564 94

DATE

1-2-81	16	195	Yelkes Adevour apt.	80045 94	82660
7	7	194	NETPAC (apt) M.K.	23017 94	82660
9-8-81	2	195	Mumpkin, Southern Penn	89540	82660
7-9-81	2	196	Woodsby, Jr Chester	1156079	82660
1-2-81	7	199	Woodsby Southern Penn.	16160	82660
1-2-81	7	198	Woodsby - Conditia of M.K.	16260	82660
1-2-81	4	199	Alice Boy's apt. New	16360	82660
1-2-81	4	200	Opposite Seaside Penn.	16460	82660
11-2-81	4	201	Kogin's Bayview Apt	16560	82660
7	4	202	Plymouth Park	219412	82660
7	2	222	Kokabong Sulphur Dept	53060	82660
7	2	204	Spid- (apt) Penn.	164159	82660
7	4	205	Woodsby Penn Supp	115611	82660
11-2-81	4	206	Woodsby (apt) Dept	418602	82660
11-2-81	2	207	Woodsby Northern Penn.	418602	82660

89540

418602

ΕΙΣΠΡΑΞΕΙΣ ΣΤΟ ΕΣΟΔΟΝ 95

Α/Α	ΚΑΤΗΓΟΡΙΑ	ΑΡΙΘΜΟΣ	ΠΕΡΙΓΡΑΦΗ	ΕΣΟΔΟΝ	ΣΥΝΟΛΟ
2-4-16	ΑΚΑ	208	Κόπες Αποδοχές Δουλ.	10924	14180
"	"	209	Χρονομ. Έσοδα επί Πρωτ.	20942	23840
"	"	210	ΣΤΑΘΜΑ Εργασίας ΝΑΚ.	36076	41840
"	"	211	Παραγωγή Στάθμης Δουλ.	42428	47560
"	"	212	Αέθρα Έσοδα επί Πρωτ.	38371	44660
"	"	213	Κόπες Αποδοχές επί Πρωτ.	94035	98820
"	"	214	Κόπες Αποδοχές Σωμ. Δ.	27666	25820
"	"	215	Νισσοί Παραγωγή Στάθμης	18389	21560
"	"	216	Μακροχρον. Έσοδα Πρωτ.	63349	69100
"	"	217	Μακροχρον. επί Πρωτ.	15860	16520
"	"	218	Κόπες Αποδοχών επί Πρωτ.	13592	18520
"	"	219	Κόπες Αποδοχών επί Πρωτ.	12248	14380
"	"	220	Πρωτ. Αποδοχών επί Πρωτ.	44960	57380
"	"	221	Αέθρα Έσοδα Δουλ.	48270	55600
"	"	222	Πόροι Δουλ. Σωμ. Δ.	43356	48600
"	"	223	Σοφισμα Δουλ. Στάθμης	9301	10300
"	"	224	Κόπες Αποδοχών Δουλ.	22344	32780
"	"	225	Παραγωγή Στάθμης Χρονομ.	34545	38400
"	"	226	Αποδοχ. Στάθμης Σωμ. Δ.	10720	13940
"	"	227	Πόροι Σωμ. Δ. Μικ.	113323	121400
"	"	228	Κόπες Αποδοχών Χρονομ.	33415	42760
"	"	229	Πόροι Δουλ. Στάθμης	41580	46080
"	"	230	Μακροχρον. Αποδοχών Σωμ. Δ.	72538	78580
"	"	231	Μακροχρον. Έσοδα Σωμ. Δ.	21717	23760
"	"	232	Εσοδα Δουλ. Στάθμης	12327	19760
"	"	233	Νισσοί Σωμ. Δ. Πρωτ.	14380	15900
"	"	234	Πόροι-Μικ. Χρονομ. Πρωτ.	30526	32760
				942918	1068000

ΕΙΣΠΡΑΞΕΙΣ.

ΕΤΟΣ 1995-96

- ΕΣΠΛΑ 95

		ΕΣΠΛΑ		ΕΣΠΛΑ	Ποσότητα
9-11-95	T	84	ΜΑΙΝΛΙΑΣ ΧΡΩΜΑ ΠΑΡΑΝ	12000	
25-11-95	T	85	ΠΑΥΛΟΣ ΓΗΓΟΡΗΣ ΤΟΥΡΚΕ ΟΕ	4281000	
1-12-95	T	80	ΚΙΣΣΑ ΑΝΑΥΤΙΜΗ - Υ. ΒΕΤΟΥ	562750	
9-12-95	T	81	ΞΗΡΟΦΡΟΥΤ ΑΕ	6000000	
15-12-95	T	82	ΠΑΥΛΟΣ Κ. ΓΡΗΓΟΡΗΣ ΤΟΥΡΚΕ ΟΕ	4384500	
21-12-95	T	83	ΜΠΟΥΚΗΣ ΓΕΩΡΓΙΟΣ ΣΑΥΡ	2400000	
31-12-95	T	84	ΜΗΤΡΟΓΙΑΝΝΗ ΒΑΣΙΛΙΚΗ ΣΥΛΙΤΗΡΙΑ 1996	200000	16.612.950
6-2-96	T	85	ΠΕΤΟΥΛΗΣ ΓΕΩΡΓΙΟΣ ΜΙΧ	591500	
19-2-96	T	86	ΝΙΚΟΛΑΚΗΣ ΣΤΑΥΡΙΑΝΟΣ ΠΑΝ	350000	
22-2-96	T	87	ΜΗΤΡΟΓΙΑΝΝΗ ΒΑΣΙΛΙΚΗ ΣΥΛΙΤΗΡΙΑ	2800000	
3-3-96	T	88	ΠΑΥΛΟΣ Κ. ΓΡΗΓΟΡΗΣ ΤΟΥΡΚΕ ΟΕ	4420000	
31-3-96	T	89	ΠΑΥΛΟΣ Κ. ΓΡΗΓΟΡΗΣ ΤΟΥΡΚΕ ΟΕ	4910000	
3-4-96	T	90	ΑΚΟΥΡΟΝ		
8-4-96	T	91	ΠΕΤΟΥΛΗΣ ΓΕΩΡΓΙΟΣ ΜΙΧ	2150000	
9-4-96	T	92	ΜΠΟΥΚΗΣ ΓΕΩΡΓΙΟΣ ΣΑΥΡ	80000	
3-5-96	T	1	ΠΑΥΛΟΣ Κ. ΓΡΗΓ. ΤΟΥΡΚΕ ΟΕ	799500	
3-5-96	T	2	ΠΑΥΛΟΣ Κ. ΓΡΗΓ. ΤΟΥΡΚΕ ΟΕ	4380000	
1-6-96	T	93	ΠΑΥΛΟΣ Κ. ΓΡΗΓ. ΤΟΥΡΚΕ ΟΕ	4000000	
1-6-96	T	94	ΠΑΥΛΟΣ Κ. ΓΡΗΓ. ΤΟΥΡΚΕ ΟΕ	1640000	
7-7-96	T	95	ΠΑΥΛΟΣ Κ. ΓΡΗΓ. ΤΟΥΡΚΕ ΟΕ	1400000	
12-9-96	T	96	ΠΑΥΛΟΣ Κ. ΓΡΗΓ. ΤΟΥΡΚΕ ΟΕ	1800000	
				47624950	
15-10-96	T/Λ	232	Μεταλλουργείο Παροικιών	350000	

3-1-96	110	2	ΜΕΛΟΣ ΚΑΡΩΣ	= ΔΕΗ		21950
3-2-96	110	23	-	= ΟΤΕ		2600
4-2-96	110	52	-	= ΔΕΗ		21900
-	110	52	- 7-	= ΔΕΗ		13813
5-7-96	110	52	- 7-	= Τ.Τ. (Επιχορηγία)		2500
- 5-96	110	65	- 7-	= Γ. Μανώλης (Επιχορηγία)		450000
2-4-96	110	74	- 7-	= ΟΤΕ		2989
4-11-96	110	85	- 7-	= ΔΕΗ		35769
13-5-96	110	108	- 7-	= Ενοίκιο Ι.Υ./13-05-96 (Επιχορηγία)		21350
6-6-96	110	126	- 7-	= ΔΕΗ		400
12-6-96	110	131	- 7-	= Φέρων για οικότ. (Επιχορηγία)		16000
13-6-96	110	132	- 7-	= Ε.Α.Α. 2 Υ. (Επιχορηγία)		94331
24-6-96	110	141	- 7-	= ΔΕΗ	153249	18108
6-8-96	110	178	- 7-	= ΔΕΗ		19120
12-8-96	110	193	- 7-	= ΟΤΕ		4315
22-8-96	110	191	- 7-	= ΔΕΗ		48336
25-9-96	110	220	- 7-	= Πάσης για γκαρ (Επιχορηγία)		12980
-	110	270	- 7-	= Φ.Α.Α. (Επιχορηγία)	7/25	26478
1-10-96	110	235	- 7-	= ΔΕΗ		2050
15-10-96	110	237	- 7-	= ΔΕΗ		26836
16-11-96	110	276	- 7-	= Γ. Μανώλης (Επιχορηγία)		85000
3-12-96	110	278	- 7-	= ΔΕΗ		23182
16-12-96	110	292	- 7-	= ΔΕΗ	20278	11385
				= ΟΤΕ		181613
109	110	89	-	= Βότυ Μ. Καρ. Κω		2198857
3/12/95			-	= Έκδοση οριστικού βιβλίου		201000
-			-	= μισθ		5000
-			-	= Επιδότηση για κτίριο		100000
-			-	= Επιδότηση για κτίριο		90419
-			-	= Επιδότηση για κτίριο		63134

2099	116	206	Κορριάς Αθανάσιος Δαφ.	546200
9	7	209	Χαρίδημ Γεωργίου Νίκ.	1047100
4	4	210	Επίδωρ Ευαγγέλης Νίκ.	1503480
9	7	211	Παραγυριανός Γεώργιος Δαφ.	2121400
7	7	212	Απόστολός Σαββής Δαφ. Λαοκ.	1918500
7	7	213	Γκιόλιας Αθανάσιος Δαφ. Νίκ.	4401400
7	7	214	Παπαγιάννης Γεώργιος Δαφ. Δ.	1133300
7	7	215	Νικολαΐδης Παναγιώτης Νίκ.	924400
4	4	216	Μαυρομάτης Χρήστος Λαοκ.	3102400
4	4	217	Μαυρομάτης Γεώργιος Δαφ.	792800
4	4	218	Καλαμίνης Νικόλαος Δαφ.	697500
9	7	219	Γκιόλιας Αθανάσιος Δαφ. Νίκ.	612300
7	7	220	Παπαγιάννης Γεώργιος Δαφ. Δ.	2247900
4	4	221	Αθανάσιος Γεώργιος Δαφ.	2461300
4	4	222	Παπαγιάννης Γεώργιος Δαφ.	2164700
4	4	223	Ευαγγέλης Χρήστος Δαφ.	465000
4	4	224	Κορριάς Αθανάσιος Δαφ.	1117100
4	4	225	Παραγυριανός Γεώργιος Δαφ.	1727000
4	4	226	Αθανάσιος Γεώργιος Δαφ.	535900
4	4	227	Παπαγιάννης Γεώργιος Δαφ.	5606100
4	4	228	Καλαμίνης Νικόλαος Δαφ.	1040750
4	4	229	Παπαγιάννης Γεώργιος Δαφ.	2049000
4	4	230	Μαυρομάτης Χρήστος Δαφ.	3620400
4	4	231	Μαυρομάτης Γεώργιος Δαφ.	1055000
4	4	232	Ευαγγέλης Χρήστος Δαφ.	616300
4	4	233	Νικολαΐδης Παναγιώτης Δαφ.	718900
4	4	234	Παπαγιάννης Γεώργιος Δαφ.	1520300
				47115070

2-7-97	07.30	Элээр	кондэ	-	Хаяг Нунган				100000
"	"	"	"	-	Хаяг Нунган				300000
18-2-97	40	"	"	-	АХ				110000
"	40	"	"	-	ОТЭ				300000
18-2-97	40	"	"	-	Ажлын хэргийн Т.Э.Т.Э				100000
21-7-97	40	"	"	-	ЭТГА-ийн хэргийн Т.Э.				100000
22-7-97	20	"	"	-	ΔН				90000
18-4-97	40	"	"	-	Монгол Аудио үндэсний Аудио				2198000
"	40	"	"	-	Т.Э.Т.Э. Аудио				100000
22-4-97	10	"	"	-	ΔН				100000
22-5-97	40	"	"	-	ΔН				210000
12-6-97	130	"	"	-	ΔН				190000
1-7-97	140	"	"	-	ОТЭ				100000
27-7-97	100	"	"	-	ΔН				200000
19-8-97	180	"	"	-	ОТЭ				300000
22-8-97	180	"	"	-	Ажлын хэргийн Т.Э.				300000
7-9-97	180	"	"	-	ΔН				200000
7-9-97	200	"	"	-	Ажлын хэргийн Т.Э.				600000
17-9-97	200	"	"	-	ΔН				100000
17-9-97	210	"	"	-	ΔН				200000
									3100000

ΠΙΣΤΩΣΕΙΣ

ΑΠΡΙΛ 1976 - 7η Σελίδα 96

			ΕΠΙΣΤΡΟΦΗ	ΚΑΤΑΛΟΓΟΣ	
1.12.75	ΕΠ	235	ΓΕΝΙΚΗ ΔΕΛΕΥΣΗ επί Γαλαρίας	17.820	17.820
-	-	236	Προσαύξηση Συνολικού Χρηφ.	21.502	21.500
-	-	237	Διαφορές Χρηστών Συνολ.	16.990	16.990
-	-	238	Απίστωσ. Σοφισ. επί Συνολ.	18.282	18.200
-	-	239	Απίστωσ. Γαλαρίας Καπ.	7.816	1.520
-	-	240	Προσάφ. Γαλαρίας Μπ.	63.816	63.100
-	-	241	Προσάφ. Γαλαρίας Μπ.	10.104	10.500
-	-	242	Καταφύγ. Συνολ. Μπ.	12.770	12.300
			- Σύνολο	164.162	166.600
4/97	5/6	49	ΕΠΙΣΤΡΟΦΗ		125.000



ΕΛΛΗΝΙΚΗ ΔΗΜΟΚΡΑΤΙΑ

ΝΟΜΑΡΧΙΑ ΑΝΑΤΟΛ. ΑΤΤΙΚΗΣ
ΔΙΕΥΘΥΝΣΗ ΓΕΩΡΓΙΑΣ

ΤΜΗΜΑ

ΜΕΙΣΟΓΕΙΩΝ 427

15342 ΑΓΙΑ ΠΑΡΑΣΚΕΥΗ

Τ.Θ. 60202

Πληροφορίες:

Τηλέφωνο:

Βαθμός Ασφυλίας

Αγία Παρασκευή 2/ Σεπτεμβρίου 1991

Αριθ. Πρωτ. 8168

Βαθμός Προτεραιότητας

Προς: ΟΙΩΣ ΕΤΟΝ Π.Δ.

Θ Ε Μ Α : Ειδική Γεωργική Αναγνώριση
Ομάδας Παραγωγών".

Α Π Ο Φ Α Σ Η

Η κατά το άρθρο 3 του Π.Δ/τος 36/1986 Πρωτοβάθμια Επιτροπή Ειδικής Γεωργικής Αναγνώρισης που συγκροτήθηκε με την αριθ.990/31-1-91 απόφαση του Νομάρχη Ανατ.Αττικής:

Έχοντας υπόψη:

1. Το Π.Δ.36/1986 "Όροι, προϋποθέσεις και διαδικασία αναγνώρισης Ομάδων Παραγωγών και Ενώσεων Ομάδων Παραγωγών, όπως τούτο τροποποιήθηκε και συμπληρώθηκε με το Π.Δ.230/1991.
2. Τις διατάξεις του ΚΑΝ(ΕΟΚ)789/89 όπως ισχύει σήμερα.
3. Την με αριθ.πρωτ.7278/1-8-91 αίτηση του Αγροτικού Συνεταιρισμού Μαρκοπούλου για ειδική γεωργική αναγνώριση της ΚΟΠΑΣ φυσιτικών αυτού με τα προβλεπόμενα δικαιολογητικά που υποβάλλονται για το σκοπό αυτό.
4. Το Πρωτόκολλο της 3ης/16-9-91 συνεδρίασης της Πρωτοβάθμιας Επιτροπής Ειδικής Γεωργικής Αναγνώρισης.

Α π ο φ α σ ί ζ ο υ μ ε

Α. Αναγνωρίζουμε τον "Αγροτικό Συν/σμό Μαρκοπούλου-ΚΟΠΑΣ φυσιτικών Ο.Π-Ε.Γ.Α" σαν Ομάδα Παραγωγών που συγκεντρώνει τις προϋποθέσεις να συμμετέχει στο καθεστώς κινήτρων και ενισχύσεων που προβλέπονται από τον ΚΑΝ(ΕΟΚ)789/89 και το Π.Δ.36/1986 για τις Ομάδες Παραγωγών που συνιστώνται για την εφαρμογή της από κοινού προσφοράς και εμπορίας των φυσιτικών των μελών της, προϊόντων που περιλαμβάνονται στον παραπάνω Κανονισμό της ΕΟΚ.

Β. Ο παραπάνω Ο.Π. παίρνει α/α 1 στο Βιβλίο Μητρώου που τηρεί η

Δ/ση Γεωργίας Ανατ.Αττικής.

Γ.Με την αναγνώριση της ΚΟΠΑΣ φυσιολιών σαν Ο.Π., θα πρέπει, στο εφεξ, στην επωνυμία Αγροτικό Συν/σμό Μαρκοπούλου ΚΟΠΑΣ φυσιολιών να προστεθούν τα αρχικά της ειδικής Γεωργικής Αναγνώρισης (Ο.Π.-Ε.Γ.Α.)

Ο ΠΡΟΕΔΡΟΣ

ΤΑ ΜΕΛΗ

Γ.ΚΑΛΛΙΓΕΡΗΣ

1. ΣΤΑΥΡ. ΠΑΠΑΓΙΑΝΝΟΠΟΥΛΟΣ

2. ΠΑΠΑΓΕΩΡΓΙΟΥ ΧΡΗΣΤΟΣ

3. Κ. ΜΠΑΡΜΠΑΡΟΥΣΗΣ

ΠΙΝΑΚΑΣ ΔΙΑΝΟΜΗΣ

1. Υπουργείο Γεωργίας

α. Δ/ση Προγρ/σμού & Γεωργ. Διαρθρώσεων
Αχαρνών 2 ΑΘΗΝΑ

β. Δ/ση ΠΑΠ Δενδροκηπευτικής

Αχαρνών 2 ΑΘΗΝΑ

γ. Δ/ση Αγρ. Συν/σμών ΕΟΜαδ. Δραστηριοτήτων
Μενάνδρου 22 101 10 ΑΘΗΝΑ

2. Δ/ση Γεωργίας Ανατ.Αττικής ΕΝΤΑΥΘΑ

(Για καταχώρηση στο βιβλίο Μητρώου Ο.Π.)

3. Αγροτικό Συν/σμό Μαρκοπούλου

Μυρινεύντας 23 19003 ΜΑΡΚΟΠΟΥΛΟ

ΑΓΡΟΤΙΚΟΣ ΣΥΝΕΤΑΙΡΙΣΜΟΣ..... *Μ.Ο.Π.Α.Σ.*
.....(1)

**ΕΙΔΙΚΟΣ ΚΑΝΟΝΙΣΜΟΣ ΛΕΙΤΟΥΡΓΙΑΣ ΚΛΑΔΙΚΗΣ ΟΡΓΑΝΩΣΗΣ
ΠΑΡΑΓΩΓΗΣ ΑΓΡΟΤΙΚΟΥ ΣΥΝΕΤΑΙΡΙΣΜΟΥ (ΚΟΠΑΣ)**

Η λειτουργία της Κλαδικής Οργάνωσης Παραγωγής *Φυτικών*(2) του Αγροτικού Συνεταιρισμού *Μ.Ο.Π.Α.Σ.*(3) που συγκροτήθηκε με την απόφαση της *12.4.87*(4) της Τακτικής Γενικής Συνέλευσης των μελών του Συνεταιρισμού, σύμφωνα με το άρθρο 40 του Ν. 1541/1985 «Αγροτικές Συνεταιριστικές Οργανώσεις» και το άρθρο *41, 42*(5) του Καταστατικού του Συνεταιρισμού, ρυθμίζεται από τις διατάξεις του πιο κάτω Κανονισμού.

- (1) Συμπληρώνεται η επωνυμία του Συνεταιρισμού
- (2) Συμπληρώνεται το συγκεκριμένο προϊόν ή ο κλάδος παραγωγής για το οποίο έχει συγκροτηθεί η Κ.Ο.Π.Α.Σ.
- (3) Συμπληρώνεται η επωνυμία του Συνεταιρισμού.
- (4) Συμπληρώνεται η ημερομηνία της απόφασης της Γενικής Συνέλευσης και αν υπάρχει και αριθμός.
- (5) Συμπληρώνεται ο αριθμός του άρθρου του Καταστατικού του Συνεταιρισμού, που αναφέρεται στις Κ.Ο.Π.Α.Σ.

Άρθρο 1

Διάρκεια

Η διάρκεια λειτουργίας της ΚΟΠΑΣ αυτής ορίζεται (1) *δημιόριετος*

- (1) Θα γραφεί για πόσα χρόνια ορίζεται η διάρκεια η οποία θα είναι μικρότερη ή ίση με τη διάρκεια του Συν/σμού.

Άρθρο 2

Εγγραφή μελών

Εγγραφή μελών στην ΚΟΠΑΣ γίνεται ύστερα από αίτησή τους και σχετική απόφαση της τακτικής ή έκτακτης Γενικής Συνέλευσης του Συνεταιρισμού.

Απαραίτητη προϋπόθεση για την εγγραφή μελών στην ΚΟΠΑΣ είναι εκτός από την ιδιότητα του Συνεταίρου, η παραγωγή του συγκεκριμένου προϊόντος, που αφορά η συγκρότηση και λειτουργία της ΚΟΠΑΣ.

Άρθρο 3 Αποχώρηση μελών

Είναι δυνατή η αποχώρηση μελών, ύστερα από σχετική αίτηση προς τη Γενική Συνέλευση του Συνεταιρισμού, μετά (1) από την εγγραφή τους. Το μέλος δηλώνει εγγράφως τη θέλησή του να αποχωρήσει το αργότερο ένα (1) μήνα πριν την έναρξη της καλλιεργητικής περιόδου. Εκπρόθεσμα δήλωση ισχύει για την επόμενη καλλιεργητική περίοδο, εφόσον δεν ανακληθεί.

Πρώτη αποχώρηση είναι πάντοτε δυνατή αν συντρέχει οποιασδήποτε αιτία και αποφασίζεται απ' τη Γενική Συνέλευση του Συνεταιρισμού.

Η απώλεια των απαιτούμενων για την εγγραφή προσόντων αποτελεί λόγο διαγραφής.

Αρμόδιο όργανο για τη διαγραφή απ' την ΚΟΠΑΣ είναι η Γενική Συνέλευση του Συνεταιρισμού.

(1) Θα γραφεί μετά 3ετία, 4ετία, 5ετία κ.λπ.

Άρθρο 4

Δικαιώματα και υποχρεώσεις των μελών της ΚΟΠΑΣ

1. Τα μέλη της ΚΟΠΑΣ έχουν το καθένα δικαίωμα μιας ψήφου στις αποφάσεις της Συνέλευσης και δικαίωμα να εκλέγονται στα αρμόδια Όργανα της ΚΟΠΑΣ (Διαχειριστική - Ελεγκτική Επιτροπή) και εκπρόσωποι της ΚΟΠΑΣ στην Κλαδική Οργάνωση Παραγωγής της Ένωσης Αγροτικών Συνεταιρισμών, στην οποία ο Συνεταιρισμός είναι μέλος. Τα κλητήματα που αναφέρονται στο Καταστατικό του Συνεταιρισμού ισχύουν ανάλογα και για τα μέλη των Οργάνων της Κ.Ο.Π.Α.Σ.

2. Τα μέλη της ΚΟΠΑΣ έχουν επίσης δικαίωμα συμμετοχής στις εργασίες της και στα οικονομικά τους αποτελέσματα.

3. Τα μέλη της ΚΟΠΑΣ έχουν υποχρέωση να τηρούν τις διατάξεις του παρόντος Κανονισμού.

Ειδικότερο κάθε μέλος της ΚΟΠΑΣ αναλαμβάνει τις παρακάτω υποχρεώσεις:

- α) Να υποβάλει κάθε χρόνο δήλωση, στην οποία θ' αναφέρει την έκταση, που θα καλλιεργήσει το προϊόν για το οποίο συγκροτήθηκε η ΚΟΠΑΣ.
- β) Να εφαρμόζει, όσον αφορά την παραγωγή και τη διάθεση του προϊόντος, τους κανόνες, που έχουν θεσπισθεί ή υποβληθεί από την ΚΟΠΑΣ.

- γ) Να δίνει στην ΚΟΠΑΣ τις πληροφορίες, που του ζητά σχετικά με την παραγωγή και τη διάθεση του προϊόντος.
- δ) Να θέτει στη διάθεση της ΚΟΠΑΣ την παραγωγή του σύμφωνα με τις αποφάσεις της ΚΟΠΑΣ. Η Γενική Συνέλευση της ΚΟΠΑΣ μπορεί να εξουσιοδοτήσει τα μέλη της να πραγματοποιούν μόνο τους τη διάθεση στην αγορά ενός μέρους της παραγωγής τους, σύμφωνα με τους κανόνες, που η ίδια καθορίζει και του οποίου ελέγχει την εφαρμογή.
- ε) Να πληρώνει για τη χρήση των μηχανημάτων κι εγκαταστάσεων κάθε χρόνο το ποσό, που έχει καθοριστεί από τα Όργανα της ΚΟΠΑΣ ή του Συνεταιρισμού.
- στ) Να πληρώνει τις οφειλές του και τους νόμιμους τόκους, που αναλογούν.

Άρθρο 5

Όργανα της ΚΟΠΑΣ

Όργανα της ΚΟΠΑΣ είναι η Συνέλευση των μελών της, η Διαχειριστική Επιτροπή και η Ελεγκτική Επιτροπή.

Άρθρο 6

Συνέλευση ΚΟΠΑΣ

Η Συνέλευση της ΚΟΠΑΣ είναι το ανώτατο Όργανό της, αποτελείται από όλα τα μέλη της ΚΟΠΑΣ, συγκαλείται και λειτουργεί σύμφωνα με τις διατάξεις του Νόμου και του καταστατικού του Συμμοίου, που αναφέρονται στη Γενική Συνέλευση του Συνεταιρισμού.

Αρμοδιότητα για τη σύγκληση της Συνέλευσης της ΚΟΠΑΣ έχει και η Διαχειριστική Επιτροπή.

Η Συνέλευση της ΚΟΠΑΣ εγκρίνει και τροποποιεί τον Κανονισμό λειτουργίας της, εκλέγει τα μέλη της Διαχειριστικής και Ελεγκτικής Επιτροπής και τους Αντιπροσώπους στην Κλαδική Οργάνωση Παραγωγής της Ένωσης Αγροτικών Συνεταιρισμών (ΚΟΠΕΑΣ), στην οποία ο Συνεταιρισμός μετέχει και αποφασίζει για την επιβολή κυρώσεων στα μέλη της για παραβάσεις του Κανονισμού αυτού.

Άρθρο 7

Διαχειριστική Επιτροπή ΚΟΠΑΣ

Η Διαχειριστική Επιτροπή της ΚΟΠΑΣ αποτελείται από ~~5~~ 5 μέλη εκλεγόμενα από τη Συνέλευση της ΚΟΠΑΣ και 2 ~~αντιπροσώπους~~ ^{αντιπροσώπους}!

Έργα της είναι η διεξαγωγή των εργασιών της ΚΟΠΑΣ, η διαχείριση, η παρακολούθηση, αντιμετώπιση και προώθηση των θεμάτων

της ΚΟΠΙΑΣ μέσα στα πλαίσια, που έχουν οριστεί από το Νόμο, το Καταστατικό του Συνεταιρισμού, τις αποφάσεις της Γενικής Συνέλευσης του Συνεταιρισμού, τον παρόντα Κανονισμό και τις αποφάσεις της Συνέλευσης των μελών της ΚΟΠΙΑΣ.

Η Διαχειριστική Επιτροπή έχει ιδίως τις ακόλουθες αρμοδιότητες:

- α) Αναθέτει στο Διοικητικό Συμβούλιο του Συν/σμού την εκτέλεση των αποφάσεων των Οργάνων της ΚΟΠΙΑΣ στις περιπτώσεις, που αυτό κρίνεται απαραίτητο.
- β) Εισηγείται στο Διοικητικό Συμβούλιο την πρόσληψη και αντικατάσταση των χειριστών των μηχανημάτων και του λοιπού Προσωπικού, που απαιτείται για την εύρυθμη λειτουργία της ΚΟΠΙΑΣ.
- γ) Καταλογίζει ευθύνες στους χειριστές των μηχανημάτων για φθορές τους από κακή χρήση και συντήρηση.
- δ) Εισηγείται στη Συνέλευση της ΚΟΠΙΑΣ καταλογισμό ευθυνών μελών της ΚΟΠΙΑΣ για παράβαση κανόνων του παρόντα Κανονισμού.
- ε) Καθορίζει τη σειρά και τον τρόπο χρήσης και λειτουργίας των μηχανημάτων κι εγκαταστάσεων της ΚΟΠΙΑΣ έγκαιρα κι αντικειμενικά, ανάλογα με τις ειδικές συνθήκες κάθε περιόδου και περιόδου.

Οι αποφάσεις της Διαχειριστικής Επιτροπής παίρνονται με απόλυτη πλειοψηφία του συνόλου των μελών της.

Τα μέλη της Διαχειριστικής Επιτροπής εκλέγονται μεταξύ τους τον Πρόεδρο, τον Αναπληρωτή του και τον Ταμία.

Ο Πρόεδρος εκπροσωπεί τη Διαχειριστική Επιτροπή και την ΚΟΠΙΑΣ, συγκαλεί και προεδρεύει των συνεδριάσεων της Διαχειριστικής Επιτροπής.

Ο Αναπληρωτής αναπληρώνει τον Πρόεδρο της Διαχειριστικής Επιτροπής σε περιπτώσεις απουσίας του ή κωλύματος.

Ο Ταμίας προβαίνει κατ' εντολή της Διαχειριστικής Επιτροπής σε πληρωμές και εισπράξεις για λογαριασμό της ΚΟΠΙΑΣ και καταθέτει σε ειδικό λογαριασμό της ΑΤΕ κάθε χρηματικό ποσό της διαχείρισης εκτός από το συγκεκριμένο εκείνο ποσό, που κρατεί ως κεφάλαιο κίνησης, το οποίο έχει καθοριστεί με απόφαση της Διαχειριστικής Επιτροπής.

Ο Ταμίας επίσης επιμελείται της τήρησης των σχετικών δικαιολογητικών.

Η θητεία των μελών της Διαχειριστικής Επιτροπής ορίζεται σε 4 έτη χρόνια. Μπορεί να οριστεί και μεγαλύτερη από 2 χρόνια θητεία.

Στην περίπτωση, που για οποιονδήποτε λόγο δεν έχει εκλεγεί Διαχειριστική Επιτροπή, το έργο αυτής εκτελείται από το Διοικητικό Συμβούλιο του Συν/σμού.

Άρθρο 8 **Ελεγκτική Επιτροπή**

Η Ελεγκτική Επιτροπή αποτελείται από 3 μέλη εκλεγόμενα από τη Γενική Συνέλευση των μελών της ΚΟΠΑΣ.

Έργο της Ελεγκτικής Επιτροπής είναι ο έλεγχος και η παρακολούθηση του έργου της Διαχειριστικής Επιτροπής.

Τα μέλη της Ελεγκτικής Επιτροπής εκλέγονται μεταξύ τους τον Προϊστάμενο και τον Αναπληρωτή του.

Ο Προϊστάμενος εκπροσωπεί την Ελεγκτική Επιτροπή, συγκαλεί και προεδρεύει των συνεδριάσεών της.

Ο Αναπληρωτής αναπληρώνει τον Προϊστάμενο σε περίπτωση απουσίας ή κωλύματός του.

Οι αποφάσεις της Ελεγκτικής Επιτροπής παίρνονται με απόλυτη πλειοψηφία του συνόλου των μελών της. Η θητεία των μελών της Ελεγκτικής Επιτροπής ορίζεται σε δύο χρόνια. Μπορεί να ορισθεί και μεγαλύτερης διάρκειας θητεία.

Στην περίπτωση, που για οποιονδήποτε λόγο δεν έχει εκλεγεί Ελεγκτική Επιτροπή, το έργο αυτής εκτελείται από το Επισπτικό Συμβούλιο του Συν/σμού.

Άρθρο 9 **Εκτέλεση αποφάσεων Οργάνων ΚΟΠΑΣ**

Οι αποφάσεις των Οργάνων της ΚΟΠΑΣ εκτελούνται χωρίς να απαιτείται επικύρωσή τους από οποιοδήποτε άλλο Όργανο του Συνεταιρισμού, κοινοποιούνται όμως αμέσως μόλις ληφθούν στο Διοικητικό Συμβούλιο του Συνεταιρισμού.

Σε περίπτωση διαφωνίας Οργάνων του Συνεταιρισμού με τα Όργανα της ΚΟΠΑΣ, το όλο θέμα παραπέμπεται στην προβλεπόμενη από το Νόμο και το Καταστατικό του Συν/σμού Επιτροπή, η απόφαση της οποίας είναι υποχρεωτική για όλα τα μέρη.

Άρθρο 10 **Μηχανολογικός εξοπλισμός και εγκαταστάσεις**

1. Η αγορά μηχανολογικού εξοπλισμού και εργαλείων, μεταφορικών μέσων, οικοπέδων, κτιρίων και λοιπών περιουσιακών στοιχείων, καθώς και η δημιουργία εγκαταστάσεων, που αναγκάζονται για τις ερ-

ργασίες της ΚΟΠΑΣ, αποφασίζονται από τα αρμόδια Όργανά της, πραγματοποιούνται όμως κατ' εντολή και για λογαριασμό της ΚΟΠΑΣ δια μέσου του Γεωργικού Συνεταιρισμού.

2. Στις σχετικές Επιτροπές αξιολόγησης προσφορών μετέχει και εκπρόσωπος της Διαχειριστικής Επιτροπής της ΚΟΠΑΣ.

3. Η κυριότητα όλων των περιουσιακών αυτών στοιχείων ανήκει στο Συνεταιρισμό.

4. Οι αποσβέσεις των παραπάνω περιουσιακών στοιχείων και τα κάθε φύσης λειτουργικά έξοδα που χρησιμοποιούνται στις εργασίες της ΚΟΠΑΣ βαρύνουν τους αντίστοιχους λογαριασμούς εκμετάλλευσης.

Άρθρο 11

Εξόφληση υποχρεώσεων

Η ΚΟΠΑΣ έχει υποχρέωση, επιβαρύνοντας τις αντίστοιχες εργασίες (με τη μορφή των αποσβέσεων ή ειδικών κρατήσεων) να θέτει στη διάθεση του Συνεταιρισμού τα ποσά, που αναγκασούν για την εξόφληση υποχρεώσεων, που έχουν αναληφθεί για λογαριασμό της.

Ακόμα η ΚΟΠΑΣ έχει υποχρέωση να επιστρέψει έγκαιρα στο Συνεταιρισμό το κεφάλαιο κίνησης, που τίθεται στη διάθεσή της.

Άρθρο 12

Διάλυση ΚΟΠΑΣ

Η διάλυση της ΚΟΠΑΣ αποφασίζεται από τη Γενική Συνέλευση του Συνόμου.

Λόγοι διάλυσης είναι αδράνεια πέραν της τριετίας ή μείωση του αριθμού μελών της κάτω του απαιτούμενου αριθμού για ίδρυσή της, ή η μη παραγωγή του συγκεκριμένου προϊόντος, που αφορά.

Σε περίπτωση διάλυσης της ΚΟΠΑΣ, τα περιουσιακά της στοιχεία παραμένουν στην κυριότητα του Συνεταιρισμού, ο οποίος αναλαμβάνει πια και την εκμετάλλευσή τους.

Εάν εξακολουθούν να υπάρχουν αντίστοιχες υποχρεώσεις, αυτές εξοφλούνται κατ' αρχήν από τα έσοδα της παραπάνω εκμετάλλευσης ή από το προϊόν της πώλησής τους.

Εάν τα έσοδα αυτά δεν επαρκούν, η εξόφληση γίνεται από άλλα έσοδα του Συνεταιρισμού, η Γενική Συνέλευση του οποίου θα αποφασίσει τελικά αν και με ποιά ποσά θα πρέπει να επιβαρυνθούν τα μέλη της ΚΟΠΑΣ, που διαλύθηκε για κάλυψη μέρους ή του συνόλου

του ποσού, που επιβαρύνθηκε ο Συνεταιρισμός για λογαριασμό της ΚΟΠΑΣ.

Άρθρο 13

Λογαριασμοί εκμετάλλευσης - Εκκαθαρισή τους

Οι εργασίες της ΚΟΠΑΣ γίνονται για λογαριασμό των μελών.

Στους σχετικούς λογαριασμούς εκμετάλλευσης καταχωρίζονται κι εμφανίζονται όλα γ' αντίστοιχα έσοδα κι έξοδα.

Το καθαρό υπόλοιπο εσόδων - εξόδων αν είναι θετικό διανέμεται μεταξύ των μελών ανάλογα με τη συμμετοχή τους στην εργασία αυτή αφού προηγουμένως παρακρατηθεί το προβλεπόμενο απ' το Καταστατικό του Συνεταιρισμού ποσοστό για το σχηματισμό του τακτικού, έκτακτου και ειδικού αποθεματικού κεφαλαίου κι αν είναι αρνητικό κατανέμεται επίσης μεταξύ αυτών ανάλογα με τη συμμετοχή τους στην εργασία (εκκαθάριση).

Αν κατά την έναρξη ή τη διάρκεια της εργασίας έχουν δοθεί προκαταβολές στα μέλη, αυτές αφαιρούνται από τα ποσά της ως άνω εκκαθάρισης, που δικαιούνται κι αποδίδεται σ' αυτά το υπόλοιπο.

Αν οι προκαταβολές δεν καλύπτονται από το προϊόν της εκκαθάρισης, ζητείται η επιστροφή τους κατά το ποσό, που έμειναν ακάλυπτες.

Άρθρο 14

Βιβλία

Η ΚΟΠΑΣ τηρεί βιβλίο Μητρώου για τα μέλη της και βιβλία πρακτικών Συνέλευσης, Διαχειριστικής Επιτροπής και Ελεγκτικής Επιτροπής.

Η ΚΟΠΑΣ έχει την ευθύνη τήρησης λογιστικών βιβλίων και συναφών στοιχείων για την εμφάνιση και παρακολούθηση των εργασιών της σ' όλα τους τα στάδια, των σχετικών εσόδων - εξόδων και των αντίστοιχων απαιτήσεων και υποχρεώσεων.

Λογιστικά η ΚΟΠΑΣ εξυπηρετείτε είτε από ειδικό λογιστήριο του Συνεταιρισμού, που συγκροτείται για το σκοπό αυτό, είτε από το Γενικό Λογιστήριο του Συνεταιρισμού, που φροντίζει να τηρεί τους λογαριασμούς που αφορούν την ΚΟΠΑΣ ξεχωριστά.

Άρθρο 15

Υποβολή ΚΟΠΑΣ από το Συν/σμό

Ο Συν/σμός είναι υποχρεωμένος να θέτει στη διάθεση της ΚΟ-

ΠΑΣ όλα τα μέσα και όλες τις υπηρεσίες, που της αναγκαιούν και ζητούνται από τα αρμόδια Όργανά της, επιβαρύνοντάς την με το αντίστοιχο κόστος.

Άρθρο 16
Ισχύς Κανονισμού

Ο Κανονισμός αυτός, που αποτελείται από16...(1) άρθρα, εγκρίθηκε από τη Συνέλευση της(2) των μελών της ΚΟΠΑΣ, σύμφωνα με την παραγρ. 2 του άρθρου 40 του Ν. 1541/85 «Αγροτικές Συνεταιριστικές Οργανώσεις» και θα τεθεί σε εφαρμογή από τις(3)

1985
Τα μέλη της ΚΟΠΑΣ
(4)

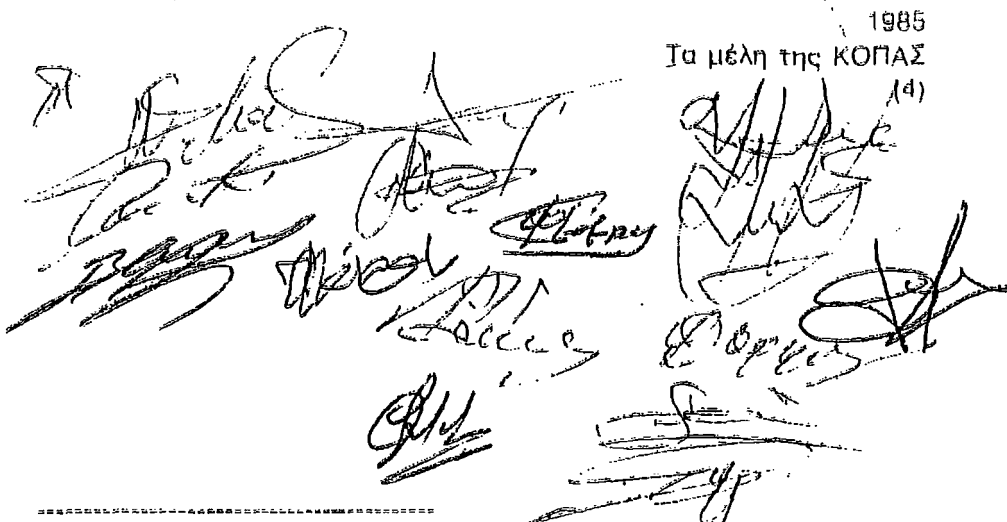

- (1) Συμπληρώνεται ο αριθμός των άρθρων του Κανονισμού.
(2) Συμπληρώνεται η ημερομηνία της Συνέλευσης των μελών της ΚΟΠΑΣ.
(3) Συμπληρώνεται η ημερομηνία από την οποία θα ισχύσει ο Κανονισμός. Η ημερομηνία πρέπει να είναι μεταγενέστερη από την ημερομηνία γνωστοποίησης του Κανονισμού στο Δ.Σ. του Συνεταιρισμού.
(4) Υπογράφουν τα μέλη της ΚΟΠΑΣ, που ενέκριναν τον Κανονισμό.

ΠΡΑΞΗ Ν^ο 8/11-5-90 ΤΗΣ ΜΑΙΚΗΣ ΤΗΣ ΣΥΝΕΛ. ΚΟΠΗΣ

ΑΓΡΟΤΙΚΟΣ ΣΥΝΕΤΑΙΡΙΣΜΟΣ ΜΑΡΙΚΟΠΟΥΛΟΥ
Μυρρινούντιος 23, ΜΑΡΙΚΟΠΟΥΛΟΥ
Τηλ. 0279-23109 Τ.Κ. 190 03

ΣΥΓΚΕΚΡΙΜΕΝΑ ΝΑ ΠΕΡΙΛΗΦΘΟΥΝ ΣΤΟ ΑΡΘΡΟ 4 ΤΗΣ ΚΟΠΗΣ

- 4) Προβλεπόμενου στο καταστατικό τους:
- α) τήν υποχρέωση των παραγωγών να πωλούν στην τήν παραγωγή των καρπών με κέλυφος ή/καθ' ύλην χερσίων μέσα της οργανωμένης παραγωγών.
 - β) Διατάξεις που αποσκοπούν να διασφαλίσουν στους παραγωγούς τήν ελέγχο της οργάνωσης παραγωγών και τήν επιβίωση των αποφάσεών του.
 - γ) Διατάξεις που αποσκοπούν στην ποινική κύρωση κάθε παραβίασης εκ μέρους των παραγωγών εταιρών, των κανόνων που θέσπισει η οργάνωση.
- δ) τήν υποχρέωση των παραγωγών
- να είναι μέλη τής οργάνωσης παραγωγών κατά τήν διάρκεια τουλάχιστον μίας τριετίας.
 - να ανακοινώνουν τήν αποχώρησή τους τό λιγότερο άμεσα μήνες πριν.
- ε) Διατάξεις που αφορούν τής συνεισφορές των μελών.
- 5) παρέχουν αποδείξεις όσον αφορά ικανοποιητική δραστηριότητα ήού συνεπάγεται:
- ελάχιστο αριθμό παραγωγών.
 - ελάχιστο όγκο παραγωγής κατά προϊόν και κατά περιοχή παραγωγής (παράρτημα 1).
- 6) δεσμεύονται γραπτώς να παρουσιάσουν τό σχέδιο βελτίωσης της ποιότητας καθώς και τής εμπορίας σύμφωνα με τόν τίτλο ΙΙ.
- 7) τηρούν χωριστά λογιστικά βιβλία για τής δραστηριότητες που αφορούν τούς καρπούς με κέλυφος ή/καθ' ύλην χερσίων.
- 8) Επίσης τροποποιούν τό άρθρο 7 του κανονισμού της ΚΟΠΗΣ παράγραφος 1 στο να εκλέγονται 2 αναπληρωματικά μέλη ανά ενός.

ΑΝΑΓΚΑΣΤΙΚΟΣ
ΣΥΝΕΤΑΙΡΙΣΜΟΣ
ΜΑΡΚΟ



ΔΡΧ. 50

ΔΡΧ. 50

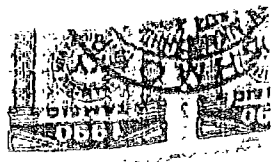

—ΑΡΙΘΜΟΣ 4124

ΚΩΔΙΚΟΠΟΙΗΣΗ ΚΑΤΑΣΤΑΤΙΚΟΥ ΤΟΥ Α.Σ. ΜΑΡΚΟ

Στο Κορωπί Αττικής σήμερα στις δώδεκα (12) Δεκεμβρίου χίλια εννιακόσια εννενήντα πέντε (1995), ημέρα Τρίτη, στο γραφείο μου στεγάζεται στο ισόγειο της οικοδομής στην οδό Οθωνος Παπαδημητρίου με αριθμό 24, παρουσιάστηκε σ'εμένα την συμβολαιογράφο Κορωπίου ΟΛΓΑ σύζυγο ΔΗΜΗΤΡΙΟΥ ΜΠΟΥΚΗ το γένος ΓΕΩΡΓΙΟΥ ΠΑΠΑΔΗΜΗΤΡΙΟΥ κάτοικο Κορωπίου με έδρα το Κορωπί, ο παρακάτω που δεν εξαιρείται από τον νόμο κ.ΔΗΜΟΣΘΕΝΗΣ ΔΡΑΚΟΣ του ΓΕΩΡΓΙΟΥ και της ΧΡΙΣΤΙΝΑΣ, κτηματίας γεννημένος στο Μαρκόπουλο, κάτοικος Μαρκοπούλου (Σουνίου, αρ.10), κάτοχος Δ.Τ. με αριθμό Η.049804/1962, που είναι Πρόεδρος Διοικητικού Συμβουλίου του Αναγκαστικού Συνεταιρισμού Μαρκοπούλου ΜΑΡΚΟ και εξουσιοδοτήθηκε να υπογράψει το παρόν με εντολή και πληρεξουσιότητα που του δόθηκε με το από 27-10-1995 πρακτικό του Δ.Σ. της ΜΑΡΚΟ, αντίγραφο του οποίου προσαρτάται στο παρόν και ζήτησε την σύνταξη του παρόντος με το οποίο δηλώνει τα



εξής: Η Συνιδιοκτησία ή Αναγκαστικός
Συνεταιρισμός Μαρκοπούλου, λειτουργεί βάσει
καταστατικού κωδικοποιηθέντος με το υπ' αριθμόν
14781/1975 συμβόλαιο του συμβολαιογράφου
Κρωπίας Αντωνίου Αντωνάκα και το οποίο
τροποποιήθηκε με το υπ' αριθμόν 14890/1975
συμβόλαιο του ιδίου ως άνω συμβολαιογράφου ως
προς το άρθρο 23 αυτού. Με το άρθρο 23
ρυθμιζόταν το δικαίωμα του εταίρου στις
διαδικασίες της συνελεύσεως καθώς και ο αριθμός
των ψήφων εκάστου των μελών του συνεταιρισμού.
Επίσης το ως άνω - καταστατικό τροποποιήθηκε με
το με αριθμό 3501/1994 συμβόλαιό μου ως προς τα
άρθρα 12, 13, 14 και 27 με τα οποία ρυθμίζονται τα
της εκλογής Προέδρου Διοικητικού Συμβουλίου,
διαδικασίας εκλογής διοικήσεως, διεξαγωγής
εκλογών και αρμοδιοτήτων Γενικής Συνέλευσης. Με
τα υπ' αριθμ. 14781/1975 και 14890/1975
συμβόλαια-καταστατικά προβλεπόταν η άμεσος
εκλογή του Προέδρου του Διοικητικού Συμβουλίου,
ενώ με την ως άνω τροποποίηση προβλέπεται η
έμμεσος εκλογή αυτού. Ετσι-λοιπόν προβαίνει με
το παρόν στην κωδικοποίηση των διατάξεων του ως
άνω καταστατικού το οποίο έχει ως εξής:

ΚΑΤΑΣΤΑΤΙΚΟ ΣΥΝΙΔΙΟΚΤΗΣΙΑΣ Η ΑΝΑΓΚΑΣΤΙΚΟΥ

ΣΥΝΕΤΑΙΡΙΣΜΟΥ ΜΑΡΚΟΠΟΥΛΟΥ ΜΑΡΚΟ

ΚΕΦΑΛΑΙΟ Α'

ΙΔΡΥΣΗ-ΕΠΩΝΥΜΙΑ-ΣΚΟΠΟΣ

Π. Μαρκοπούλου



ΑΡΘΡΟ 1ο

ΙΔΡΥΣΗ-ΕΠΩΝΥΜΙΑ

Από αμνημονεύτων χρόνων υφίσταται και λειτουργεί στο Μαρκόπουλο Μεσογαίας Αττικής ιδιότυπος εθιμογενής γεωργοκτηνοτροφική και Οικονομική Κοινωνία των γαιοκτητών και Δημοτών Μαρκοπούλου, αποτελούσα νομικό πρόσωπο, δυνάμει του άρθρου 10 εδάφ. γ' του Νόμου 641/1914 "περί τροποποιήσεως και συμπληρώσεως διατάξεων τιμών του Νόμου ΔΗΖ "περί Δήμων και Κοινοτήτων" με την επωνυμία "Συνιδιοκτησία ή Αναγκαστικός Συνεταιρισμός Μαρκοπούλου ΜΑΡΚΟ Ν.641/1914" η οποία διέπεται από τις διατάξεις του παρόντος καταστατικού και υπάγεται στον έλεγχο του Κράτους σύμφωνα με το άρθρο 10 εδ. 3 του από 11-7-1923 Ν.Δ/τος "Περ. αναγκαστικών Συνεταιρισμών διαχειρίσεως ακινήτου συνιδιοκτησίας και κοινής χορτονομής". Η νόμιμη λειτουργία της εθιμογενούς αυτής ιδιοτύπου Οργανώσεως αναγνωρίσθηκε από το Κράτος με το υπ' αριθμόν 237/1967 άρθρο 3 Α.Ν. ως και με το υπ' αριθμόν 66/74 άρθρο 11 Ν.Δ/τος.

ΑΡΘΡΟ 2ο

ΕΔΡΑ

Ο συνεταιρισμός έχει έδρα στο Μαρκόπουλο Μεσογαίας της Επαρχίας Αττικής του Νομού Αττικής

ΑΡΘΡΟ 3ο

ΣΚΟΠΟΣ-ΔΙΑΡΚΕΙΑ

Σκόπος του συνεταιρισμού είναι η θεραπεία των

κοινοφελών αναγκών των κατοίκων του Δήμου
Μαρκοπούλου, δια της διαθέσεως των εσόδων εκ της
διαχειρίσεως της συμπαγείσης εις αυτόν
περιουσίας, σύμφωνα με τις επικρατούσες
συνήθειες από παλαιωτάτων ετών (έσοδα εκ της
χορτονομής, καθαρών υπόλοιπο εκ της εμπορίας
οίνου και ποτών, αποκτηθέντα δια των προσόδων
περιουσιακά στοιχεία και εκμετάλλευση τούτων
κ.λ.π.), επιπλέον δε και η προστασία και
βελτίωση των όρων της παραγωγής των αμπελούργών
και των γεωργοκτηνοτρόφων Δημοτών Μαρκοπούλου.
Προς τον σκοπόν αυτόν: α) Ενοικιάζει προς μέλη
του κτηνοτρόφους κατά θέσεις την επί-ιδιοκτήτων
εις αγρανάπαισιν ευρισκομένων γαιών ιδιαιτέρως
συνεταίρων χορτονομήν ως και στην τοιαύτην επί-
των θεριζομένων (καλαμιών), β) Αποκτά ή
ενοικιάζει οινοποιητικές εγκαταστάσεις προς
οινοποίηση των εισκομιζομένων από τα μέλη του
οινοσταφυλών. γ) Πωλεί τα παραγόμενα στα
οίνοποιεΐα του προϊόντα (οίνους και ποτά) ή
συμβάλλεται με άλλους συνεταιρισμούς ή πάσης
φύσεως νομικά πρόσωπα ιδιωτικού δικαίου για την
διάθεση τούτων από κοινού. δ) Εκτελεί εργασίες
παρεμβάσεως ευθέως ή κατόπιν συνεργασίας
με άλλες συνεταιριστικές οργανώσεις, γιά την
προστασία της τιμής των οινοσταφυλών της
περιοχής Μεσογείων Αττικής, ε) Προβαίνει στην
από κοινού καταπολέμηση των νόσων των αμπέλων,



στ) Αναπτύσσει δραστηριότητες απασχολούσες στην ανύψωση του επαγγελματικού, πνευματικού, κοινωνικού και εκπολιτιστικού επιπέδου των μελών του. Στις εργασίες και συνεδριάσεις των οργάνων του Συνεταιρισμού δεν επιτρέπονται συζητήσεις ή λήψεις αποφάσεων ή μέτρων εξυπηρετούντων τις επιδιώξεις οιασδήποτε πολιτικού κόμματος. Η χρονική διάρκεια του συνεταιρισμού είναι απεριόριστος.

ΚΕΦΑΛΑΙΟ Β' Περί συνεταιρίων

ΑΡΘΡΟ 4ο

ΜΕΛΗ ΤΟΥ ΣΥΝΕΤΑΙΡΙΣΜΟΥ

Μέλη του συνεταιρισμού είναι όσοι γεννήθηκαν στο Μαρκόπουλο, αδιακρίτως γένους, δημότες αυτού, οι έχοντες συμπληρωμένο οι μιν έγγαμοι και τα ορφανά τέκνα μελών, το 18ον έτος της ηλικίας τους, οι δε άγαμοι το 21ον έτος της ηλικίας των όντες κύριοι και κάτοχοι αγροτικής οιασδήποτε περιουσίας, κειμένης εντός της κτηματικής περιφέρειάς του Μαρκοπούλου και έχοντες ελεύθερη την διαχείριση της περιουσίας των. Θήλεις συνεταίροι που συνάπτουν γάμον μετά συνεταιρίων, αποβάλλουν την ιδιότητα του μέλους του συνεταιρισμού, της περιουσίας των ενουμένης σε μία οικογένεια με αυτήν του συζύγου των. Μέλη του συνεταιρισμού είναι επίσης και οι εκ μεταδημοτεύσεως προερχόμενοι δημότες Μαρκοπούλου, εφ' όσον αποκτήσουν ιδιότητα ή

προϊκία αγροτική περιουσία στην περιφέρεια του
Μαρκοπούλου.

ΑΡΘΡΟ 5ο

ΕΙΣΟΔΟΣ ΚΑΙ ΕΞΟΔΟΣ ΣΥΝΕΤΑΙΡΟΥ.

Για να γίνει κάποιος μέλος του συνεταιρισμού
πρέπει να υποβάλει στο διοικητικό συμβούλιο
έγγραφο αίτηση στην οποία εκτός από το
ονοματεπώνυμο και την ηλικία του αιτούντος θα
αναγράφεται ότι ο αιτών έχει τις προϋποθέσεις
του άρθρου 4 του παρόντος, την έκταση των
υπ' αυτού κατεχομένων και καλλιεργουμένων
αμπελώνων και τέλος ότι αυτός αποδέχεται το
καταστατικό και ίδια τις περί καθηκόντων των
συνεταίρων αυτού, ως και τις περί του τρόπου
διοικήσεως, εκπροσωπήσεως, αποφάσεις από την
πλειοψηφία της Γενικής Συνελεύσεως και εν γένει
διαχειρίσεως των κοινών πραγμάτων και
δικαιωμάτων στις διατάξεις του παρόντος
καταστατικού διαλαμβανόμενων. Όλα τα παραπάνω
αναγνωρίζονται ότι έχουν αποδεχθεί όλα τα μέχρι
σήμερα εγγεγραμμένα μέλη. Το Διοικητικό
Συμβούλιο ανεξαρτήτως της προηγούμενης
περιπτώσεως παραλλήλως δικαιούται και
υποχρεούται όπως εντός του πρώτου δεκαπενθημέρου
του μηνός Ιανουαρίου εκάστου έτους συντάσσει τον
κατάλογο των μελών του συνεταιρισμού, ο οποίος
ισχύει επί ένα έτος και για το έτος τούτο.
Εγγράφει υποχρεωτικά τη αίτηση των

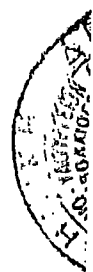

ενδιαφερομένων, τους νέους συνεταιίρους των οποίων οι αιτήσεις πληρούν τις προϋποθέσεις ως άνω παραγράφου και διαγράφει τους αποβιώσαντες ως και τους απωλέσαντες τις άρθρο 4 του παρόντος αναγραφόμενες ιδιότητες.

Επίσης με κοινή απόφαση του Διοικητικού και Εποπτικού Συμβουλίου διαγράφεται κάθε

συνεταιίρος ο οποίος: - α) Καθυστερεί καταβλητέα εισφορά του πλέον των έξι (6) μηνών,

β) Καθυστερεί άλλη προς τον συνεταιρισμό οφειλή του, προς είσπραξη της οποίας άρχισε εκτέλεση

κατ'αυτού, γ) Με συγκεκριμένες ενέργειες του ή παραλείψει αντιστρατεύεται τα συμφέροντα του

συνεταιρισμού. Ο κατάλογος αυτός αναρτάται στα γραφεία του συνεταιρισμού και στο Δημοτικό

Κατάστημα Μαρκοπούλου. Ενστάσεις κατά εγγραφής ή διαγραφής συνεταιίρου, απευθυνόμενες

προς τον Πρόεδρο του Διοικητικού Συμβουλίου επιδίδονται στα γραφεία του συνεταιρισμού από

τον ενδιαφερόμενο ή από καθένα έχοντα έννομον προς τούτο συμφέρον εντός 20 ημερών από της

εγγραφής ή διαγραφής του συνεταιίρου. Επί των ενστάσεων τούτων αποφασίζει το Διοικητικό ή

Ηλεκτό Συμβούλιο κατά περίπτωση αρμοδιότητας ως ανωτέρω, συνεργόμενο εκτάκτως εντός δέκα πέντε

(15) ημερών. Κατά της απορριπτικής της ενστάσεως αποφάσεως του Διοικητικού Συμβουλίου,

επιτρέπεται προσφυγή στο Εποπτικό Συμβούλιο του

συνεταιρισμού, επιδιδομένη εντός 15 ημερών από της κοινοποιήσεως της σχετικής αποφάσεως του διοικητικού συμβουλίου, το οποίο αποφαινεται ανέκκλητως εντός πέντε ημερών, απορρίπτον ή δεχόμενον την ένσταση, οπότε η εγγραφή στον κατάλογο των μελών είναι υποχρεωτική για το διοικητικό συμβούλιο. Η απορριπτική της ενστάσεως απόφαση του μικτού συμβουλίου είναι τελεσίδικος. Ετσι μέχρι της 28ης Φεβρουαρίου εκάστου έτους ο κατάλογος των μελών του συνεταιρισμού για το έτος τούτο καθίσταται οριστικός. Εάν γίνει Γενική Συνέλευση πριν την οριστικοποίησή του καταλόγου, ισχύει ο του προηγούμενου έτους, αφαιρούμενων των αποβιωσάντων.

ΑΡΘΡΟ 6ο

ΔΙΚΑΙΩΜΑΤΑ ΚΑΙ ΥΠΟΧΡΕΩΣΕΙΣ ΘΑΝΟΝΤΩΝ ή ΔΙΑΓΡΑΦΕΝΤΩΝ ΜΕΛΩΝ

Σε περίπτωση θανάτου συνταίρου θεωρείται αυτός ως αποχωρών του συνεταιρισμού στο τέλος της χρήσεως κατά την οποίαν επήλθεν ο θάνατος. Μέχρι δε του χρόνου τούτου συνεχίζεται η συνεταιρική ιδιότης του αποθανόντος στο πρόσωπο των κληρονόμων του, υποκαθισταμένων στα δικαιώματά και τις υποχρεώσεις του. Επί ανηλίκων ή πλειόνων κληρονόμων, το δικαίωμα ψήφου ασκείται δι' αντιπροσώπου συνταίρου, - οριζομένου - υπό του επιτρόπου ή των κληρονόμων δι' εγγράφου δηλώσεως,



επικυρωμένης από του Δήμαρχο Μαρκοπούλου και
κατατεθειμένης πριν την έναρξη της συνεδριάσεως.
Ο συνεταίρος που διεγράφη για οποιονδήποτε λόγο
αποκλείεται από της ημερομηνίας της κοινοποιήσεως της διαγραφής του, γενομένης εντός
οκτώ (8) ημερών από της λήψεως της απόφασης για
την διαγραφή της συμμετοχής του στις
συνεδριάσεις της Γενικής Συνέλευσης.

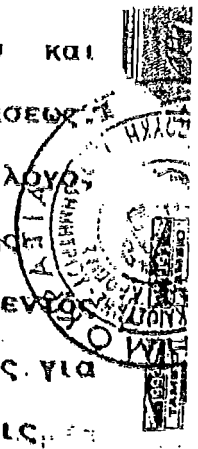
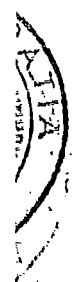

ΔΙΚΑΙΩΜΑΤΑ ΣΥΝΕΤΑΙΡΟΥ

- α) Τα μέλη έχουν δικαίωμα:
- α) Να λαμβάνουν μέρος στις Γενικές Συνελεύσεις και να μετέχουν των συζητήσεων, διασκέψεων και ψηφοφοριών προς λήψην αποφάσεων.
- β) Να λαμβάνουν γνώση των πρακτικών των Γενικών Συνελεύσεων οποτεδήποτε, μερικού ανδε ισολογισμού και του λογαριασμού καθαρών εσόδων και ζημιών πέντε τουλάχιστον ημέρες πριν από την υποβολή τους στην Γενική Συνέλευση.
- γ) Να εκλέγονται και να εκλέγονται κατά τις διατάξεις του παρόντος στην διοίκηση του συνεταιρισμού και το Επόπτικό Συμβούλιο αυτού.
- δ) Να συμμετέχουν στην από κοινού οינוποίηση ως και στην χρήση των εις τον συνεταιρισμό ανηκόντων εργαλείων και μηχανών και έναντι του τιμήματος το οποίο θα καθορισθεί από το Διοικητικό Συμβούλιο και
- ε) Να απολαμβάνουν εν γένει των έργων κοινής ωφελείας των υπό του συνεταιρισμού εκτελουμένων, στο Μαρκόπουλο και την περιοχή του.

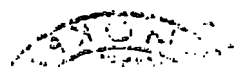
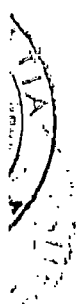

ΚΑΘΗΚΟΝΤΑ ΣΥΝΕΤΑΙΡΙΩΝ

Οι συνεταίροι έχουν τις ακόλουθες υποχρεώσεις:

- α) Να πληρώνουν στο Ταμείο του συνεταιρισμού τα δικαιώματα εγγραφής, που ορίζονται εκάστοτε και εγκαίρως από την Γενική Συνέλευση, μετά την πληρωμή των εισφορών, του δικαιώματος εγγραφής ή άλλης οφειλής του συνεταιρισμός γενόμενα μέλη αυτού, για απαίτηση μέχρι του ποσού των 20.000 δραχμών ενώπιον του Ειρηνοδικείου της έδρας του, σύμφωνα με τις διατάξεις του Κώδ. Πολ. Δίκ. για απαίτηση πέραν του ανωτέρω ποσού στο αρμόδιο Πρωτοδικείο.
- β) Να συμμορφώνονται ακριβώς προς το καταστατικό και τις αποφάσεις της Γενικής Συνελεύσεως και να προστατεύουν με κάθε τρόπο τα συμφέροντα του συνεταιρισμού.
- γ) Να γέχουν πάντοτε στην διάθεση του συνεταιρισμού ακώλυτον την χρήση των εστην περιφέρεια Μαρκοπούλου αγρών των προς εκμίσθωση για βοσκή μετά τον θερισμό ως και κατά τις περιόδους των άγρωναπαύσεων, κατά τις από αμνημόνευτων χρόνων συνήθειες.
- δ) Να εισφέρουν έκαστος προς σχηματισμό τακτικού ή εκτάκτου αποθεματικού κεφαλαίου ποσόν οριζόμενον κατ'έτος από την Γενική Συνέλευση σύμφωνα με τα οριζόμενα στο άρθρο 31 του παρόντος. Το ποσοστό τουτό κρατείται κατά την εκκαθάριση του λογαριασμού εκάστου συνεταίρου από εκείνους που δεν παρέδωσαν την παραγωγή τους, κατόπιν



εγγράφου προς τούτο ειδοποιήσεως των υποχρέων.

ΚΕΦΑΛΑΙΟ Γ

- ΟΡΓΑΝΑ ΤΟΥ ΣΥΝΕΤΑΙΡΙΣΜΟΥ -

ΑΡΘΡΟ 9ο

Όργανα Διοικήσεως, διαχειρίσεως και εκπροσωπήσεως του συνεταιρισμού είναι: Το Διοικητικό Συμβούλιο ή ως παλαιότερον καλουμένη Επιτροπή Συνιδιοκτησίας, το Εποπτικό Συμβούλιο, το Μικτό Συμβούλιο και η Γενική Συνέλευση.

ΑΡΘΡΟ 10ο

Τα μέλη του Διοικητικού και Εποπτικού Συμβουλίου εκλέγονται, ιδιαίτέρως για ένα έκαστο συμβούλιο,

από την Γενική Συνέλευση από τα μέλη του συνεταιρισμού μόνιμους κατοίκους της κοινότητας.

Δεν δύνανται να μετέχουν στην διοίκηση πρόσωπα ασκούντα ή κατ'επάγγελμα ασκώμενα, επάγγελμα

επιχείρηση ομοία προς κάποιον από τους επιδιωκόμενους από τον συνεταιρισμό.

Επιτρέπεται να παραμένουν στην διοίκηση πρόσωπα καθυστερούντα πέραν του χρόνου που ορίζεται στον καταστατικό του συνεταιρισμού.

Επίσης δεν δύνανται να εκλεγούν μέλη Διοικήσεως οι καταδικασθέντες για

κακούργημα ή πλημμέλημα από τα προβλεπόμενα από τις διατάξεις του ποινικού κώδικα εις αντιστοιχίαν

προς τα άρθρα 22 και 24, 363-370, 482-486 του καταργηθέντος Ποινικού Νόμου (άρθρο 462 του Π.Κ.)

Είναι ασυμβίβαστη η ιδιότητα του βουλευτού και

των οργάνων της τοπικής αυτοδιοικήσεως προς το αξίωμα των μελών του Διοικητικού ή Εποπτικού Συμβουλίου του Συνεταιρισμού.

ΑΡΘΡΟ 11ο

Η Διοίκηση του συνεταιρισμού — ανατίθεται στο Διοικητικό Συμβούλιο ή Επιτροπή-συνιδιοκτησίας, αποτελούμενη από επτά μέλη, τα οποία εκλέγουν μεταξύ τους και τον Αντιπρόεδρο αυτού. Μετά των τακτικών μελών — του Διοικητικού Συμβουλίου εκλέγονται συγχρόνως και 3 αναπληρωματικά μέλη αυτού των οποίων προορισμός είναι καλούμενα κατά σειράν επιτυχίας τους, να αναπληρούν τακτικά μέλη του Διοικητικού Συμβουλίου θανόντα, αποχωρούντα, διαγραφόμενα, ανακαλούμενα κατά τις διατάξεις του άρθρου 21 του παρόντος ή διαρκώς κωλυόμενα. Τα αναπληρωματικά μέλη ακολουθούν την θητεία των τακτικών τα οποία αναπληρούν. Τα μέλη του Διοικητικού Συμβουλίου εκλέγονται για τέσσερα (4) χρόνια και η θητεία τους αρχίζει από την ημέρα της αναλήψεως των καθηκόντων τους, αυτό δε το αξίωμα είναι τιμητικό και άμισθο. Συνεπώς τα μέλη του Διοικητικού Συμβουλίου δεν δύνανται να είναι συγχρόνως και έμμισθοι υπάλληλοι του συνεταιρισμού.

ΑΡΘΡΟ 12ο

ΠΡΟΕΔΡΟΣ ΔΙΟΙΚΗΤΙΚΟΥ ΣΥΜΒΟΥΛΙΟΥ

Το Διοικητικό Συμβούλιο συγκροτείται σε σώμα

Π. Π.



αμέσως μετά την εκλογή του και εκλέγει μεταξύ των μελών του τον πρόεδρο και τον αντιπρόεδρο αυτού. Ο Πρόεδρος του Διοικητικού Συμβουλίου προΐσταται αυτού και σε περίπτωση παραιτήσεως, ανακλήσεως ή θανάτου του προέδρου, καθήκοντα προέδρου εκτελεί ο Αντιπρόεδρος του Δ.Σ. αναπληρών αυτόν σε όλες τις αρμοδιότητες που ορίζει το καταστατικό μέχρις ότου συμπληρωθεί το Δ.Σ. από το α' αναπληρωματικό μέλος. Με την συμπλήρωση του Δ.Σ. από το αναπληρωματικό μέλος, συνέρχεται και συγκροτείται εκ νέου σε σώμα, εκλέγον το Πρόεδρο αυτού κατά τα ανωτέρω.

ΑΡΘΡΟ 13ο

ΔΙΑΔΙΚΑΣΙΑ ΕΚΛΟΓΗΣ ΔΙΟΙΚΗΣΕΩΣ

Εκείνοι οι οποίοι έχουν τα προσόντα του εκλογίμου συνεταιρίου και προτίθενται να εκθέσουν υποψηφιότητα, υποχρεούνται δέκα πέντε (15) τουλάχιστον ημέρες πριν την ορισθείσα ημέρα των εκλογών, να υποβάλλουν προς τούτο αίτηση στα Γραφεία του συνεταιρισμού. Η αίτηση αυτή πρωτοκολλείται στο βιβλίο Πρωτοκόλλου του Συνεταιρισμού παρουσία του υποψηφίου, ο οποίος ιδιοχείρως θέτει επί της υποβληθείσης αιτήσεως του τον αριθμό και την ημερομηνία του πρωτοκόλλου, υπογράφων συγχρόνως κάτω από την ημερομηνία ως και παραπλευρώς του αριθμού στο βιβλίο πρωτοκόλλου. Το Διοικητικό Συμβούλιο δώδεκα (12) ημέρες πριν τις εκλογές ανακηρύσσει

τους υποβάλλοντες σχετικές αιτήσεις υποψηφιότητας και συντάσσει πίνακα υποψηφίων κατ'απόλυτον αλφαθητική σειρά, αντίγραφο του οποίου αναρτώνται στα δημοσιότερα μέρη του Μαρκπούλου και στα γραφεία του συνεταιρισμού προς ενημέρωση των συνεταίρων. Σύμφωνα με τον πίνακα τούτο εκτυπούται μερίμνη και δαπάνες του συνεταιρισμού και το ενιαίο ψηφοδέλτιο των υποψηφίων μελών.

ΑΡΘΡΟ 14

Οι εκλογές για ανάδειξη νέου Διοικητικού Συμβουλίου ή επιτροπής συνιδιοκτησίας του συνεταιρισμού, διενεργούνται ανά τετραετία και κατά μήνα Μάρτιο του τελευταίου έτους, την τρίτη Κυριακή του Μαρτίου σύμφωνα με την επικρατήσασα συνήθεια σύστημα της συντάξεως πληρεξουσίου συμβολαίου προς την Διοίκηση του συνεταιρισμού σε συνδυασμό με μυστική με ψηφοδέλτιο, η οποία διεξάγεται ενώπιον εφορευτικής επιτροπής, απαρτιζομένης από έναν συμβολαιογράφο ως πρόεδρο και δύο μέλη του συνεταιρισμού εκλεγομένων από την Γενική Συνέλευση. Εκαστος συνεταίρος λαμβάνει το ψηφοδέλτιο εκλογής και αποσύρεται στον επί τούτο διασκευασθέντα χώρο, εκφράζει την προτίμησή του είτε με το σημείο του σταυρού παράπλευρως του ονοματεπώνυμου των υποψηφίων της προτιμήσεώς του για επτά Διοικητικούς Συμβούλους, τοποθετεί το ψηφοδέλτιο σε ειδικό

σφραγισμένο φάκελλο και τον ρίπτει στην ψηφοδόχο
Τέλος υπογράφει το πληρεξούσιο συμβόλαιο με το
οποίο δίνει εντολή στο Διοικητικό Συμβούλιο που
θα αναδειχθεί από τις εκλογές, να διοικήσει τον
συνεταιρισμό σύμφωνα με τις διατάξεις του
παρόντος επί μία τετραετία. Ψηφοδέλτιο φέρων
περισσότερους των ως άνω σταυρών προτιμήσεως ή
έτερα σημεία άσχετα θεωρείται άκυρο. Η ψηφοφορία
αρχίζει άμέσως μετά την λήξη των συζητήσεων που
λαμβάνουν χώρα στην Γενική Συνέλευση και
παρατείνεται μέχρι της ογδός εσπερινής αν
συνεχίζεται η προσέλευση ψηφοφόρων και θεωρείται
λήξασα εφ'όσον συνεγκεντρώθη στο πληρεξούσιο
συμβόλαιο-πρακτικό το 51% του συνολικού αριθμού
των ψήφων των μελών του συνεταιρισμού που είναι
εγγεγραμμένοι στον κατάλογο τον ισχύοντα για το
έτος της ψηφοφορίας. Εάν κατά την ψηφοφορία αυτή
δεν συγκεντρωθεί το 51% των ψήφων, συνεχίζεται
αυτή και την επομένη και μεθεπομένη Κυριακή και
η ψηφοδόχος σφραγίζεται από την Εφορευτική
Επιτροπή και φυλάσσεται στο Αστυνομικό Τμήμα
Μαρκοπούλου. Αφού διαπιστωθεί η ψηφοφορία του
51% των ψήφων, γίνεται από την Εφορευτική
Επιτροπή κατάμετρηση των ψηφοδελτίων που
υπάρχουν στην ψηφοδόχο, επαλήθευση του αριθμού
των ψηφισάντων, διαλογή και καταχώρηση σε
ειδικές καταστάσεις των σταυρών προτιμήσεως των
δοθέντων σε καθένα υποψήφιο. Οι καταστάσεις

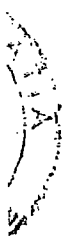
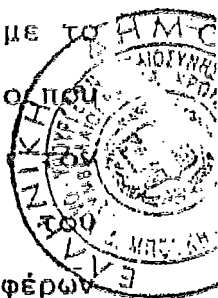

αυτές υπογράφονται από την Εφορευτική Επιτροπή και μαζί με τα ψηφοδέλτια φυλάσσονται στα Γραφεία του Συνεταιρισμού. Εάν και κατά την ψηφοφορία της τρίτης Κυριακής δεν συγκεντρωθεί το 51% των ψήφων των μελών του Συνεταιρισμού των εγγεγραμμένων στον Κατάλογο η συνέλευση με σκοπό την εκλογή διοικήσεως και η ψηφοφορία επαναλαμβάνεται μετά τρεις μήνες. Κατά το διάστημα τούτο ο συνεταιρισμός διοικείται από το υπάρχον Διοικητικό Συμβούλιο, η θητεία του οποίου παρατείνεται δυνάμει της παρούσης διατάξεως μέχρις εκλογής νέας Διοικήσεως με αρμοδιότητα διεκπεραιώσεως της τρεχούσης εργασίας του συνεταιρισμού

ΑΡΘΡΟ 15ο

Βάσει των σταυρών προτιμήσεως τους οποίους έλαβε καθένας υποψήφιος εκλέγονται οι επτά πρώτοι κατά σειράν επιτυχίας ως τακτικά μέλη του Διοικητικού συμβουλίου και οι εν συνεχεία τρεις, ως αναπληρωματικά μέλη. Σε περίπτωση ισοψηφίας ενεργείται κλήρωση από την Εφορευτική Επιτροπή. Περί εκλογής κατά τα άνω των τακτικών και αναπληρωματικών μελών του Διοικητικού Συμβουλίου, συντάσσεται πρακτικό που υπογράφεται από την Εφορευτική Επιτροπή.

ΑΡΘΡΟ 16ο

ΕΝΣΤΑΣΕΙΣ ΚΑΤΑ ΤΟΥ ΚΥΡΟΥΣ ΤΩΝ ΕΚΛΟΓΩΝ

Ενστάσεις κατά του κύρους των εκλογών,

Κ.Ο.Κ.Ρ.

εκδικάζονται εις πρώτον μεν βαθμό από τον Ειρηνοδίκη της έδρας του Συνεταιρισμού, εφεσιβάλλονται δε ενώπιον του Πολυμελούς Πρωτοδικείου Αθηνών. Τέτοιες ενστάσεις υποβάλλονται ενώπιον αποκλειστικής προθεσμίας δέκα (10) ημερών από την ημέρα των εκλογών των οποίων ζητείται η ακύρωση, η δε έφεση ασκείται και αυτή εντός επίσης δέκα (10) ημερών από της κοινοποίησεως της Πρωτοδικού αποφάσεως. Σε περίπτωση ακυρώσεως της εκλογής απάντων ή πλείστων των εκλεγέντων Διοικητικών Συμβούλων το απέρχομενο Διοικητικό Συμβούλιο διενεργεί νέες εκλογές εντός ενός μηνός από της ακυρώσεως και μόνον για αριθμό Διοικητικών Συμβούλων για τους οποίους ακυρώθηκε η εκλογή. Σε περίπτωση ακυρώσεως τυχόν εκλογής, ολιγοτέρου του ημίσεως αριθμού των εκλεγέντων συμβούλων, διενεργεί τις συμπληρωματικές εκλογές το Διοικητικό Συμβούλιο, που αποτελείται από τους συμβούλους των οποίων δεν ακυρώθηκε η εκλογή, των υπολοίπων μελών συμπληρουμένων με διορισμό τους από το Εποπτικό Συμβούλιο. Εις αμφοτέρας τας ως άνω περιπτώσεις το ασκούν προσωρινώς χρέη Διοικητικό Συμβούλιο εκτελεί τις τρεχούσης φύσεως εργασίας του συνεταιρισμού μη δυνάμενον να λάβει νέες αποφάσεις δεσμευούσες αυτόν. Το Διοικητικό Συμβούλιο συνέρχεται τακτικώς τουλάχιστον μία φορά τον μήνα. Μπορεί όμως να συνέλθει και

εκτάκτως όσες φορές προσκληθεί από τον Πρόεδρο με ιδιαίτερη πρόσκληση προς καθένα από τα μέλη στην οποία περιέχονται και τα θέματα προς συζήτηση. Επίσης συγκαλείται από τον Πρόεδρο ή τον Αντιπρόεδρο όσες φορές ζητήσουν αυτό παρ' αυτού τέσσερα τουλάχιστον των μελών του Διοικητικού Συμβουλίου ή το Εποπτικό συμβούλιο, με έγγραφη αίτηση η οποία περιέχει τον σκοπό και τους λόγους της συγκλήσεως. Οι σύμβουλοι ειδοποιούνται περί των συνεδριάσεων του Διοικητικού Συμβουλίου και περί των θεμάτων της ημερησίας διατάξεως, υπογράφοντας στο σχετικό βιβλίο ότι έλαβαν γνώση. Αιτήσει δύο μελών του Διοικητικού Συμβουλίου ο Πρόεδρος περιλαμβάνει υποχρεωτικώς στα θέματα της ημερησίας διατάξεως των συνεδριάσεων του Διοικητικού Συμβουλίου το αιτηθέν θέμα. Το Διοικητικό Συμβούλιο θεωρείται εν απαρτία παρόντων τεσσάρων (4) τουλάχιστον εκ των μελών αυτού. Οι αποφάσεις του Διοικητικού Συμβουλίου έχουν κύρος εάν τύχουν της εγκρίσεως της πλειοψηφίας των παρόντων μελών σε συνεδρία, η οποία συνήλθε τακτικώς κατά τ' ανωτέρω. Αυτές πρέπει να εγγραφούν στο προς τούτο τηρούμενο αριθμημένο βιβλίο πρακτικών του Διοικητικού Συμβουλίου και υπογραφούν από τα παρόντα μέλη αυτού. Σε περίπτωση ίσοψηφίας η πρόταση θεωρείται απορριφθείσα.

ΑΡΘΡΟ 17ο



ΑΡΜΟΔΙΟΤΗΤΕΣ ΔΙΟΙΚΗΤΙΚΟΥ ΣΥΜΒΟΥΛΙΟΥ

Το Διοικητικό Συμβούλιο έχει καθήκον να επιβλέπει και εφαρμόζει τα διατασσόμενα από τον Νόμο, το Καταστατικό, τον Κανονισμό των εργασιών και τις αποφάσεις της Γενικής Συνέλευσης, ιδία δε έχει καθήκον: α) Να εκμισθωθεί κατά τις επικρατούσες συνήθειες και έθιμα με πολυετή, μονοετή ή και κατά μικρότερες περιόδους, κατά την κρίση του, την βοσκή των ιδιοκτητών στην περιφέρεια Μαρκοπούλου αγρών των συνεταίρων, μετά τον θερισμόν ή κατά τα έτη των αγραναπαύσεων ως και των ακαλλεργήτων εκτάσεων. β) Προσδιορίζει την τιμήν αγοράς των σταφυλών ως και την τοιαύτην πώλησος του γλεύκους και των από το Οινοποιείο του συνεταιρισμού παραγομένων οίνων και ποτών. γ) Αποφασίζει εκάστοτε την πώληση του οίνου και των ποτών του Οινοποιείου του συνεταιρισμού ανεξαρτήτως του ύψους αυτής. δ) Λαμβάνει κάθε αναγκαίο μέτρο διαθέτων και τα απαραίτητα ποσά, για την βελτίωση όρων της τοπικής γεωργικής παραγωγής του Μαρκοπούλου. ε) Προσδιορίζει και ελέγχει τις δαπάνες εν γένει, τις έχουσες σχέση με τις ανάγκες και τους σκοπούς του συνεταιρισμού και την λειτουργία του Οινοποιείου αυτού. στ) Συνάπτει δάνεια για λογαριασμό του Συνεταιρισμού, υπό τον περιορισμόν της διατάξεως της παρ. θ του παρόντος Εξαιρητικώς για τις περιπτώσεις συνάψεως

δανείων από την Αγροτική Τράπεζα της Ελλάδος, για την αντιμετώπιση της πληρωμής των υπό των συνεταίρων εισκομιζομένων προς οινοποίηση σταφυλών, εις ουδένα περιορισμόν υπόκειται όσον αφορά το ύψος αυτών. —ζ) Διαθέτει τα αναγκαία ποσά εκ των εσόδων του συνεταιρισμού προς κάλυψη κοινωφελών αναγκών των κατοίκων Μαρκοπούλου, είτε απ' ευθείας, είτε μέσω του Δήμου Μαρκοπούλου. η) Αποφασίζει περί εγγραφής και διαγραφής συνεταίρων σύμφωνα με το άρθρο 5 του παρόντος. θ) Αποφασίζει περί αγοράς ή ενοικιάσεως ακινήτων ως και περί αγοράς ή εκποιήσεως μηχανημάτων, εργαλείων και σκευών των οποίων η δαπάνη δεν υπερβαίνει τις 500.000 δραχμές. Για μεγαλύτερη δαπάνη απαιτείται απόφαση του μικτού Συμβουλίου. Στους εν λόγω περιορισμούς δεν υπάγονται οι εκποιήσεις ακινήτων του συνεταιρισμού για την πραγματοποίηση των οποίων απαιτείται, εν πάσει περιπτώσει απόφαση της Γενικής Συνέλευσης, ανεξαρτήτως της αξίας των εκποιουμένων ακινήτων. ι) Εκτελεί όλες τις από τον Νόμο, το Καταστατικό ή τις αποφάσεις της Γενικής Συνέλευσης απαιτούμενες δηλώσεις, γνωστοποιήσεις και δημοσιεύσεις τηρεί τα απ' αυτόν επιβαλλόμενα βιβλία και επεβλέπει την τακτικήν τήρηση των απαιτούμενων βιβλίων και πρακτικών στα οποία καταχωρούνται διάφορες αποφάσεις για την οποία

m

OKPA

είναι υπεύθυνο. ια) Επιβλέπει τουλάχιστον κατά μήνα την τακτική τήρηση των λογιστικών βιβλίων, τα εμπορεύματα τα υπάρχοντα στις αποθήκες, τις τακτικές εισπράξεις και τα χρήματα τα ευρισκόμενα στο Ταμείο, ιβ) φροντίζει για την σύνταξη του προϋπολογισμού της επομένης χρήσεως, ένα μήνα πριν την λήξη της τρεχούσης χρήσεως, της απογραφής, του λογαριασμού καθαρών εσόδων και ζημιών και του ισολογισμού του προηγούμενου έτους, ελέγχει όλους αυτούς και υποβάλλει αυτούς μετά τις σχετικές εισηγήσεις του στο Εποπτικό Συμβούλιο, ιγ) Διορίζει και απολύει το υπαλληλικό, εργατικό και υπηρετικό προσωπικό του συνεταιρισμού, καθορίζων την αντιμισθία, τις υποχρεώσεις και τα καθήκοντα αυτών, ιδ) Αποφασίζει την σύγκληση Γενικών Συνελεύσεων, ιε) Επαγρυπνεί για την συντήρηση των μηχανημάτων και λοιπών εγκαταστάσεων του συνεταιρισμού, ιστ) φροντίζει για την ανάπτυξη του πνεύματός της οικονομίας και λαμβάνει τα κατά την κρίσιν του μέτρα για την πραγματοποίηση των πνευματικών και ηθικών σκοπών των αναφερομένων στο άρθρο 3, ιζ) ενεργεί κάθε πράξη διαχειρίσεως αναγκαία για την περιφρούρηση της περιουσίας και των συμφερόντων του συνεταιρισμού, χαράσσει τις κατευθυντήριες γραμμές για την ανάπτυξη του κύκλου των εργασιών του και γενικώς την επίτευξη των σκοπών του

συνεταιρισμού και ιη) φροντίζει να επιλύει όλα τα ζητήματα τα οποία δεν αναφέρονται ειδικώς στα δικαιώματα της Γενικής Συνελεύσεως και Εποπτικού Συμβουλίου.

ΑΡΘΡΟ 180

ΕΚΠΡΟΣΩΠΗΣΗ ΣΥΝΕΤΑΙΡΙΣΜΟΥ

Ο Συνεταιρισμός εκπροσωπείται στις δικαστικές και εξώδικες σχέσεις του από το Διοικητικό Συμβούλιο και αναλαμβάνει δικαιώματα και υποχρεώσεις δια των υπ'αυτού επ'ονόματι του συνεταιρισμού συναφθεισών δικαιοπραξιών. Επίσης εκπροσωπείται υπό του Προέδρου του Διοικητικού Συμβουλίου κατόπιν σχετικής αποφάσεως αυτού. Το Διοικητικό συμβούλιο ευθύνεται απέναντι του συνεταιρισμού για την τήρηση των περιορισμών του προς εκπροσώπηση δικαιώματος αυτού, τους οποίους θέτει το καταστατικό και οι αποφάσεις της Γενικής Συνέλευσης. Τα επ'ονόματι του Διοικητικού Συμβουλίου έγγραφα πρέπει να φέρουν την υπογραφή του Προέδρου ή Αντιπροέδρου αυτού, τα δε επ'ονόματι του συνεταιρισμού τοιαύτα τις υπογραφές του Προέδρου ή Αντιπροέδρου και του Διευθυντού του Συνεταιρισμού.

ΑΡΘΡΟ 180

ΑΡΜΟΔΙΟΤΗΤΕΣ ΠΡΟΕΔΡΟΥ

Ο Πρόεδρος εκπροσωπεί τον συνεταιρισμό κατόπιν σχετικής αποφάσεως του Διοικητικού Συμβουλίου, εκτελεί τις αποφάσεις αυτού και διευθύνει την

εκτέλεση των εργασιών του συνεταιρισμού, σύμφωνα
προς το καταστατικό και τους κανονισμούς των
εργασιών του Συνεταιρισμού και ευθύνεται για την
ακριβή τήρηση των Κανονισμών τούτων, ειδικά δε:
α) Υπογράφει τα έγγραφα και γνωστοποιήσεις του
συνεταιρισμού, β) φροντίζει για την εκπλήρωση
των υποχρεώσεων του Διοικητικού Συμβουλίου, γ)
συγκαλεί το Διοικητικό Συμβούλιο σε τακτικές
και έκτακτες συνεδριάσεις και καποστέλλει τις
προσκλήσεις για τις Γενικές Συνελεύσεις, δ)
Προεδρεύει των συνεδριάσεων του Διοικητικού
Συμβουλίου και στην Γενική Συνέλευση, στ) δίνει
προς όλες τις Δημόσιες Αρχές και την Αγροτική
Τράπεζα όλες τις ζητούμενες απ' αυτούς
πληροφορίες. Ο Αντιπρόεδρος αναπληρεί τον
Πρόεδρο σε όλα τα καθήκοντά του, μόνον σε
περίπτωση κωλύματός αυτού.

ΑΡΘΡΟ 20ο

ΕΠΟΠΤΙΚΟ ΣΥΜΒΟΥΛΙΟ

Η εποπτεία και ο έλεγχος των πράξεων και της
διαχείρισεως του Διοικητικού Συμβουλίου
ανατίθεται στο Εποπτικό Συμβούλιο, αποτελούμενο
εκ τριών συνεταιίρων οι οποίοι εκλέγουν μεταξύ
τους τον Προϊστάμενο και τον αναπληρωτή του. Τα
μέλη του Εποπτικού Συμβουλίου εκλέγονται για
τέσσερα χρόνια και το αξίωμα αυτών είναι
τιμητικό και άμισθο. Με τα τακτικά μέλη του
Εποπτικού Συμβουλίου εκλέγονται συγχρόνως και

δύο αναπληρωματικά μέλη των οποίων προορισμός είναι καλούμενα κατά σειρά επιτυχίας των, να αναπληρούν μέλη τακτικά, θανόντα, παραιτηθέντα, διαγραφέντα ή διαρκώς κωλυόμενα. Σε περίπτωση παραιτήσεως ή ανακλήσεως ολοκλήρου του Εποπτικού συμβουλίου και των αναπληρωτών τούτων από την Γενική Συνέλευση το νέο συμβούλιο που εκλέγεται απ' αυτήν ακολουθεί νέα θητεία κατά τα ανωτέρω. Η θητεία του συμβουλίου αρχίζει από την ημέρα της εκλογής του. Για την εκλογή των μελών του Εποπτικού συμβουλίου ισχύουν οι διατάξεις των άρθρων 10, 13, 14 και 15 του παρόντος. Το εποπτικό συμβούλιο συνέρχεται τακτικώς μεν μία φορά το δίμηνο με έγγραφη πρόσκληση του Προϊσταμένου, στην οποία αναφέρονται και τα προς συζήτηση θέματα εκτάκτως δε, με τον ίδιο τρόπο, όταν κρίνει τούτο αναγκαίο ο προϊστάμενος ή ζητήσουν αυτό από τον προϊστάμενο δύο τουλάχιστον μέλη του εποπτικού συμβουλίου ή το διοικητικό τοιούτο, με έγγραφη αίτηση στην οποία αναφέρονται και τα προς συζήτηση θέματα. Ο προϊστάμενος ή ο αναπληρωτής του, σε περίπτωση κωλύματός του - πρώτου, προεδρεύει των συνεδριάσεων του Εποπτικού συμβουλίου το οποίο θεωρείται εν απαρτία παρόντων των περισσότερων των μελών αυτού. Οι αποφάσεις του Εποπτικού συμβουλίου έχουν κύρος, εάν τύχουν της εγκρίσεως της απόλυτης πλειοψηφίας των μελών του σε

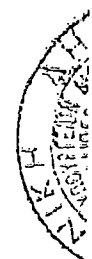

συνεδρία η οποία συνήλθε κανονικώς κατά τα ανωτέρω. Αυτές πρέπει να εγγραφούν στο προς τούτο τηρούμενο αριθμημένο βιβλίο πρακτικών του Εποπτικού Συμβουλίου και υπογραφούν από τα παρόντα μέλη του. Σε περίπτωση ισοψηφίας η πρόταση θεωρείται απορριφθείσα.

ΑΡΘΡΟ 21ο

ΑΡΜΟΔΙΟΤΗΤΕΣ ΕΠΟΠΤΙΚΟΥ ΣΥΜΒΟΥΛΙΟΥ

Το εποπτικό συμβούλιο εποπτεύει και ελέγχει εάν οι πράξεις του Διοικητικού Συμβουλίου και του ταμείου συμφωνούν προς τις διατάξεις του καταστατικού, τις αποφάσεις της Γενικής Συνελεύσεως και των κανονισμών των εργασιών ή τις οδηγίες αυτού του ίδιου. Δικαιούται οποτεδήποτε να εξετάσει τα έγγραφα και τα λογιστικά βιβλία και να ζητήσει την επίδειξη του περιεχομένου του ταμείου και των εμπορευμάτων και κάθε εξήγηση. Εάν δε βρει ότι το διοικητικό συμβούλιο ή οποιοδήποτε μέλος του δεν τήρησε τις διατάξεις του Νόμου του Καταστατικού και τις αποφάσεις της Γενικής Συνελεύσεως υποχρεούται να εκθέσει την διαπίστωσή του αυτή στην έκτακτη Γενική Συνέλευση η οποία θα συγκληθεί από αυτό εντός δεκά ημερών, προς τον σκοπό ανακλήσεως ή μη από αυτήν των ως άνω υπευθύνων μελών ή ολοκλήρου του Διοικητικού Συμβουλίου. Επίσης δύναται οποτεδήποτε να διορίζει ανπληρωτές παραιτουμένων, ανακαλουμένων, κωλυομένων ή

Μονώντων μελών του Διοικητικού και Εποπτικού συμβουλίου μέχρις αποφάσεως της αμέσως κατά τον ως άνω τρόπον συγκλητέας Γενικής Συνελεύσεως, εφ' όσον δεν υπάρχουν αναπληρωματικά μέλη ή ανεκλήθησαν και αυτά. Εκτός των ανωτέρω περιπτώσεων δικαίωμα συγκλήσεως έκτακτης γενικής συνέλευσης έχει το εποπτικό συμβούλιο όταν κατά την κρίση του διακυβεύονται σοβαρά συμφέροντα του συνεταιρισμού ή όταν πρόκειται να ανακοινωθεί σε αυτήν πόρισμα ασκηθέντος ελέγχου. Το Εποπτικό συμβούλιο έχει ειδικώτερα τα εξής καθήκοντα: α) Να εκπροσωπεί τον συνεταιρισμό σε περίπτωση κατά την οποία το διοικητικό συμβούλιο ή μέλη του είναι συμβαλλόμενοι ή διάδικοι απέναντι του συνεταιρισμού, β) να ελέγχει τον ετήσιο ισολογισμό, τον λογαριασμό καθαρών εσόδων και ζημιών και την απογραφή και να υποβάλλει έκθεση περί αυτών ως και περί της δράσεως αυτού στην Γενική Συνέλευση, γ) να προβαίνει τουλάχιστον δύο φορές τον χρόνο σε επιθεωρήσεις της διοικήσεως και διαχειρίσεως του συνεταιρισμού. δ) Αποφαινεται επί προσφυγών κατ' αποφάσεων του διοικητικού Συμβουλίου απορριπτουσών ενστάσεις κατά εγγραφής ή διαγραφής μελών, ε) μπορεί να ζητά από το Υπουργείο Γεωργίας ή την Αγροτική Τραπέζα της Ελλάδος την διενέργεια από αυτό λογιστικού και διαχειριστικού ελέγχου του

Γ. Γ.

ΕΠΟΠΤΙΚΟ ΣΥΜΒΟΥΛΙΟ

συνεταιρισμού ή να τον ανασθέτει σε λογιστή πτυχιούχο της Ανωτάτης Εμπορικής ή Ανωτάτης Βιομηχανικής Σχολής έχοντας δεκαετή τουλάχιστον υπηρεσίαν ή Ορκωτό Λογιστή.

ΑΡΘΡΟ 22ο

ΜΙΚΤΟ ΣΥΜΒΟΥΛΙΟ

Σε περίπτωση συνεργασίας του Εποπτικού μετά του Διοικητικού Συμβουλίου, η οποία προβλέπεται από το παρόν καταστατικό ή καθορίζεται κάθε φορά από την Γενική Συνέλευση ή τους κανονισμούς του Συνεταιρισμού, τα παραπάνω συμβούλια συνέρχονται σε κοινή συνεδρίαση, κατόπιν προσκλήσεως του προϊσταμένου του Εποπτικού συμβουλίου, αφού προηγουμένως αυτός συννενοηθεί με τον πρόεδρο του Διοικητικού και καθορίσουν τα θέματα, τον τόπο και τον χρόνο. Επίσης αποφασίζει περί πάσης φύσεως αγοράς ή εκποιήσεις ακινήτων ή αναλήψεις υποχρεώσεων, των οποίων η δαπάνη υπερβαίνει τις 500.000 δραχμές μέχρι και 1.000.0000 δραχμές. Για μεγαλύτερη δαπάνη απαιτείται έγκριση της Γενικής Συνελεύσεως. Πλέον των ανωτέρω το Μικτό Συμβούλιο είναι δυνατόν να επιληφθεί και αποφασίσει επί σοβαρών θεμάτων του συνεταιρισμού, κατά την κρίσιν του Διοικητικού Συμβουλίου. Τις προσκλήσεις αποστέλλει ο προϊστάμενος του Εποπτικού Συμβουλίου, ο οποίος και προεδρεύει των κοινών

συνεδριάσεων. Το Μικτό Συμβούλιο βρίσκεται σε απαρτία αν παρίστανται κατά τις συνεδριάσεις αυτού τα περισσότερα τουλάχιστον των μελών εκάστου συμβουλίου, οι δε αποφάσεις αυτές είναι έγκυρες εάν τύχουν της εγκρίσεως των περισσοτέρων από τα παρόντα μέλη. Σε ισοψηφία η πρόταση θεωρείται ως μη εγκριθείσα. Οι αποφάσεις του Μικτού Συμβουλίου καταχωρούνται σε ειδικό βιβλίο πρακτικών του Μικτού Συμβουλίου και υπογράφονται υπό τα παρόντα κατά τις συνεδριάσεις μέλη.

ΑΡΘΡΟ 23ο

ΔΙΚΑΙΩΜΑΤΑ ΣΥΝΕΤΑΙΡΩΝ ΣΤΗ ΓΕΝΙΚΗ ΣΥΝΕΛΕΥΣΗ

Τα δικαιώματα τα οποία έχουν οι συνεταίροι ενασκούνται με την Γενική Συνέλευση στην οποία δικαιούνται να λάβουν μέρος όλοι οι συνεταίροι οι εγγεγραμμένοι στον σχετικό κατάλογο τον καταρτιζόμενο σύμφωνα με τις διατάξεις του άρθρου 5 του παρόντος. Επιτρέπεται μόνον στις γυναίκες να αντιπροσωπεύονται στις συνελεύσεις με άλλους συνεταίρους νομιμοποιούμενους με απλή επιστολή κατατιθεμένη στην Συνέλευση, του γνησίου της υπογραφής τους θεωρουμένης από το οικείο Αστυνομικό Τμήμα. Εκαστος συνεταίρος δικαιούται μιας μόνον ψήφου.

ΑΡΘΡΟ 24

ΣΥΓΚΛΗΣΗ ΓΕΝΙΚΗΣ ΣΥΝΕΛΕΥΣΗΣ

Η Γενική συνέλευση συνέρχεται τακτικά μεν μία

φορά τον χρόνο στο πρώτο εξάμηνο αυτού, εκτόκτως δε όσες φορές ήθελε τούτο κριθεί αναγκαίο από το διοικητικό συμβούλιο ή από το εποπτικό, σύμφωνα με το άρθρο 21 του παρόντος. Την σύγκληση έκτακτης Γενικής Συνέλευσης μπορεί να ζητήσει και το ένα εικοστό των μελών του συνεταιρισμού του ισχύοντος κατ'έτος καταλόγου με αίτηση προς το διοικητικό συμβούλιο, η οποία δεν υπόκειται σε ολική ή μερική ανάκληση και το διοικητικό συμβούλιο υποχρεούται να συγκαλέσει την Γενική συνέλευση σε είκοσι (20) ημέρες από την υποβολή της αίτησης. Οι προσκλήσεις για τις γενικές συνελεύσεις πρέπει να αναγράφουν το μέρος, τον χρόνο και τα προς συζήτηση θέματα. Υπογράφονται παρά του Προέδρου ή του Αντιπροέδρου του Διοικητικού Συμβουλίου ή του Προϊσταμένου του Εποπτικού Συμβουλίου, όσες φορές συγκαλείται μετά από απόφασή του. Οι προσκλήσεις για την σύγκληση τακτικών και εκτάκτων συνελεύσεων αναρτώνται στα δημοσιώτερα μέρη του Μαρκοπούλου και αναγιγνώσκονται στις εκκλησίες δέκα πέντε (15) τουλάχιστον ημέρες πριν την ορισθείσα για την συνεδρίαση. Της συνελεύσεως προεδρεύει ο Πρόεδρος του διοικητικού συμβουλίου ο οποίος και προσλαμβάνει δύο γραμματείς από τα παρισταμένα μέλη, μέχρις ότου επικυρωθεί απ' αυτήν ο κατάλογος των μελών των δικαιουμένων να

μετάσχουν α' αυτήν και εν συνεχεία εκλέγεται με ανάταση της χειρός τακτικό Προεδρείο της Συνελεύσεως και δύο γραμματείς ως πρακτικογράφοι

ΑΡΘΡΟ 25ο

ΑΠΑΡΤΙΑ-ΨΗΦΟΦΟΡΙΑ

Για να είναι έγκυρη η συνέλευση απαιτείται η παρουσία του ημίσεως πλέον ενός τουλάχιστον του όλου αριθμού των ψήφων. Απασ δε βεβαιωθείσης της απαρτίας η συνέλευση θεωρείται ευρισκομένη σε απαρτία μέχρι του πέρατος των συζητήσεων όλων των θεμάτων της ημερησίας διατάξεως, των αποχωρούντων θεωρουμένων ότι αρνούνται ψήφον ή γνώμη. Εάν κατά την πρώτη Γενική Συνέλευση δεν ήθελε επιτευχθεί η κατά τα άνω απαρτία, συνέρχεται νέα χωρίς νεώτερη πρόσκληση την ιδίαν ημέρα της επομένης εβδομάδος στον ίδιο τόπο και την ίδια ώρα. Η δευτέρη αυτή Γενική Συνέλευση βρίσκεται σε απαρτία όσοι και αν παρίστανται από τα μέλη του συνεταιρισμού εκτός των περιπτώσεων κατά τις οποίες πρόκειται να ληφθούν αποφάσεις περί τροποποιήσεως του καταστατικού ή προς εκλογή μελών διοικητικού συμβουλίου, οπότε για να θεωρηθεί έγκυρη η απόφαση της γενικής συνέλευσης επ' αυτών πρέπει να συμμετάσχουν στην ψηφοφορία και να υπογράψουν το σχετικό συμβόλαιο-πρακτικό το 51% των ψήφων των μελών των εγγεγραμμένων στον ισχύοντα κατάλογο του συνεταιρισμού σύμφωνα με τις

διατάξεις του άρθρου 14 του παρόντος. Κατά την
δεύτερη γενική συνέλευση κανένα νέο θέμα προς
συζήτηση δεν επιτρέπεται να προστεθεί. Οι
αποφάσεις λαμβάνονται με απόλυτη πλειοψηφία των
παρόντων ψήφων. — Οι αποφάσεις της Γενικής
συνέλευσης πρέπει να εγγραφούν στο βιβλίο
πρακτικών των συνελεύσεων και να υπογραφούν από
τον πρόεδρο αυτής και τους πρακτικογράφους. Το
βιβλίο αυτό είναι ελεύθερα προσιτό στους
συνεταίρους. Οι ψηφοφορίες στις γενικές
συνελεύσεις διακρίνονται σε φανερές και
μυστικές. Οι φανερές ψηφοφορίες ενεργούνται
με ανάταση ή με ανύψωση των χειρών ή με
ονομαστική κλήση ενός εκάστου των μελών. Οι
μυστικές ψηφοφορίες ενεργούνται με ψηφοδέλτιο.
Για ζητήματα που αφορούν αρχαιρεσίες ζητήματα
εμπιστοσύνης για την διοίκηση και εποπτεία,
έγκριση ισολογισμού, λογοδοσία και προσωπικά εν
γένει ζητήματα οι ψηφοφορίες διεξάγονται
μυστικά. Τα ψηφοδέλτια θεωρούνται έγκυρα εφόσον
δεν περιλαμβάνουν φράσεις ή λέξεις ασχέτους προς
τα θέματα ή σημεία διάφορα.

ΑΡΘΡΟ 26ο

ΑΚΥΡΟΙ-ΑΚΥΡΟΣΙΜΕΣ ΑΠΟΦΑΣΕΙΣ

Απόφαση συνελεύσεως είναι άκυρη αν το
περιεχόμενό της ρητά είναι αντίθετο προς τις
επιταγές ή απαγορεύσεις της ισχύουσας
νομοθεσίας, τα χρηστά ήθη ή τις διατάξεις του

καταστατικού. Απόφαση συνελεύσεως η οποία έχει νόμιμο περιεχόμενο, αλλά η οποία πάρθηκε ακολουθώντας διαδικασία η οποία αντιτίθεται στην ισχύουσα νομοθεσία ή το καταστατικό είναι άκυρωσιμη. Απόφαση συνέλευσης περί εκλογής μελών Διοικητικού ή Εποπτικού συμβουλίου μη συγκεντρώντων τις προϋποθέσεις εκλογής σύμφωνα με τις διατάξεις του παρόντος καταστατικού και τέτοια απόφαση εγγραφής ή διαγραφής μελών τα οποία δεν συγκεντρώνουν τις κατά το καταστατικό σχετικές προϋποθέσεις είναι ακυρώσιμη. Οι κατά τα ανωτέρω διατάξεις ή του κοινού δικαίου τοιαύτες ακύρωση απόφασης συνέλευσης απαγγέλεται με απόφαση του Ειρηνοδικείου, κατόπιν αγωγής εγειρομένης από καθένα έχοντα έννομο συμφέρον προς τούτο, εντός προθεσμίας ενός μηνός από την επομένη της λήψεως αυτής εξαιρέσει της ενστάσεως ακυρότητας εκλογής μελών διοικητικού και Εποπτικού συμβουλίου, για την οποίαν ισχύουν οι διατάξεις του άρθρου 16 του παρόντος.

ΑΡΘΡΟ 27

ΑΡΜΟΔΙΟΤΗΤΕΣ ΓΕΝΙΚΗΣ ΣΥΝΕΛΕΥΣΗΣ

Η Γενική Συνέλευση αποφασίζει κυριαρχικώς για όλα τα υποβαλλόμενα σ'αυτήν θέματα. Ειδικά δε έχει τις εξής δικαιοδοσίες: α) Επιβλέπει όλες τις εργασίες του Συνεταιρισμού και ειδικά την δράση του Εποπτικού Συμβουλίου, β) Αποφασίζει



περί εγκρίσεως του προϋπολογισμού εσόδων και
εξόδων, υπολογισμού του παρελθόντος έτους, περί
της χρησιμοποίησεως των εσόδων από την
χορτονομή και των καθαρών εσόδων από τις
υπόλοιπες εργασίες του συνεταιρισμού ή την
καλύψη ζημιών και περί απολλαγής των ευθυνών του
Διοικητικού και Εποπτικού Συμβουλίου, γ) Αποφασίζει περί πάσης φύσεως αγοράς ή εκποιήσεις
ή αναλήψεις υποχρεώσεων, - των οποίων η δαπάνη
υπερβαίνει το ποσόν του ενός εκατομμυρίου
δραχμών (1.000.000). Επίσης αποφασίζει για κάθε
εκποίηση ακινήτων του συνεταιρισμού ανεξαρτήτως
της αξίας αυτών. δ) Καθορίζει την από τα μέλη
του συνεταιρισμού καταβλητέα εισφορά προς
σχηματισμό τακτικού ή εκτάκτου αποθεματικού
κεφαλαίου, ε). Εγκρίνει τους πάσης φύσεως και
περιεχομένου κανονισμούς εργασιών και
προσωπικού, στ) Αποφασίζει επί όλων των
υποδαλομένων παραπόνων κατά του Εποπτικού ή
Διοικητικού Συμβουλίου ή μελών αυτών, ζ)
Εκλέγει το Διοικητικό Συμβούλιο ως και το
Εποπτικό και σπαλλάσει αυτά ή μέλη αυτών των
καθηκόντων των, η) Ορίζει εκάστοτε τα δικαιώματα
εγγραφής. θ) Τροποποιεί και συμπληρώνει το
καταστατικό και αποφασίζει για διαφορές που
προκύπτουν για την ερμηνεία αυτού ως και
προηγούμενων αποφάσεων αυτής. ι) Διορίζει
επιτροπές για ορισμένους σκοπούς.



A E V K O

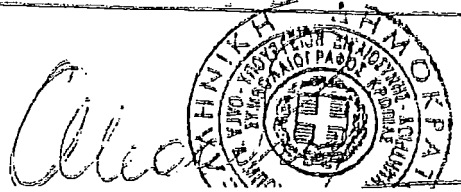

ΑΡΘΡΟ 28

ΔΙΕΥΘΥΝΤΗΣ



Επί-κεφαλής των υπηρεσιών και του προσωπικού του Συνεταιρισμού και για την πληρέστερη εκτέλεση των αποφάσεων του Διοικητικού Συμβουλίου τοποθετείται Διευθυντής μετ'εκτίμησιν από το Διοικητικό Συμβούλιο των τυπικών και ουσιαστικών προσόντων τούτου. Ο Διευθυντής του Συνεταιρισμού προσλαμβάνεται από το διοικητικό συμβούλιο επί συμβάσει και με συμφωνημένη αμοιβή. Απολύεται με απόφαση επίσης του διοικητικού συμβουλίου. Για την πρόσληψη όμως και απόλυση του διευθυντού απαιτείται πλειοψηφία των 5/7 του όλου αριθμού των τακτικών μελών του διοικητικού συμβουλίου. Εάν κενωθεί η θέση του διευθυντού το διοικητικό συμβούλιο δημοσιεύει αμέσως προσκλήσεις προς υποβολήν υποψηφιοτήτων, τάσπον προσθεσμία υποβολής των δικαιολογητικών αποφασίζει δε επί τούτων εντός μηνός από της κενώσεως της θέσεως του διευθυντού. Επί πλειόνων υποψηφίων για την θέση του διευθυντού και μετά την πρώτη ψηφοφορία κατά την οποία ουδείς συγκέντρωσε τα 5/7 των μελών του διοικητικού συμβουλίου, το διοικητικό συμβούλιο συνέρχεται εκ νέου μετά πέντε ημέρες

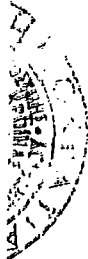

και επιλέγει μεταξύ των δύο πλειοψηφησάντων. Εάν και κατά την δεύτερη αυτή συνεδρίαση ουδείς των δύο υποψηφίων συγκεντρώσει την πλειοψηφία των 5/7 επιλέγεται αυτός που θα λάβει τις περισσότερες ψήφους. Ο διευθυντής προΐσταται, ως ελέγχθη, του προσωπικού του συνεταιρισμού και είναι υπεύθυνος έναντι του διοικητικού συμβουλίου για την εύρυθμη λειτουργία των υπηρεσιών του συνεταιρισμού. Λαμβάνει μέρος στις συνεδριάσεις του διοικητικού συμβουλίου διατυπών κατ'επιθυμία του, την γνώμη στα πρακτικά άνευ όμως δικαιώματος ψήφου. Προετοιμάζει τα θέματα σε συνεργασία με τον Πρόεδρο ή τον εκάστοτε οριζόμενο εισηγητή σύμβουλο, επί των οποίων πρέπει να ληφθούν αποφάσεις από το διοικητικό συμβούλιο ή και εισηγείται αυτά κατά την συνεδρίαση. Έχει την ευθύνη της τήρησης των πρακτικών των συνεδριάσεων του Διοικητικού συμβουλίου. Εκτελεί τις αποφάσεις του Διοικητικού Συμβουλίου ενεργών πάντοτε στα πλαίσια των αποφάσεων αυτού. Υποβάλλει στο συμβούλιο μηνιαίες καταστάσεις εσόδων και εξόδων του συνεταιρισμού και προσυπογράφει καλούμενος προς τούτο από τον Πρόεδρο όλα τα βασικά έγγραφα του συνεταιρισμού τις συμβάσεις με τρίτους και τα έγγραφα προς τις Αρχές. Υπογράφει τις αποδείξεις εισπράξεων, τα εντάλματα πληρωμής κ.λ.π., τα οποία προσυπογράφουν ο λογιστής και ο





ταμίας. Έχει την ευθύνη της κατά νόμον τηρήσεως των βιβλίων του συνεταιρισμού, επιμελείται των εισπράξεων και πληρωμών του συνεταιρισμού. Υποχρεούται όπως τα πέραν του ποσού των 60.000 δραχμών χρήματα του συνεταιρισμού να είναι κατατεθειμένα επ'ονόματι του συνεταιρισμού σε κάποια Τρόπεζα. Διαπραγματεύεται ελεύθερα με τρίτους την πώληση προϊόντων του συνεταιρισμού άνω της κατωτάτης τιμής πώλησεως της καθοριζομένης εκάστοτε από το διοικητικό συμβούλιο. Το διοικητικό συμβούλιο δύναται με πρόξη του να αναθέσει στον διευθυντή και περισσότερες αρμοδιότητες.

ΑΡΘΡΟ 29ο

ΑΝΑΠΛΗΡΩΤΗΣ ΔΙΕΥΘΥΝΤΗΣ

Με απόφαση του διοικητικού συμβουλίου ορίζεται ένας από τους υπηρέτούντες στον συνεταιρισμό ανωτέρους υπαλλήλους ως αναπληρωτής διευθυντής. Αυτός σε περίπτωση κωλύματος ή απουσίας ή και κενώσεως της θέσης του διευθυντού αναπληρώνει αυτόν σε όλες τις αρμοδιότητες οι οποίες τάσσονται με το παρόν ή χορηγούνται σ'αυτόν με απόφαση του διοικητικού συμβουλίου.

ΑΡΘΡΟ 30ο

ΠΡΟΣΩΠΙΚΟ ΣΥΝΕΤΑΙΡΙΣΜΟΥ



Το υπαλληλικό, εργατικό και υπηρετικό προσωπικό του συνεταιρισμού διορίζεται και απολύεται από το διοικητικό συμβούλιο το οποίο καθορίζει την

αντιμισθία και τα καθήκοντά του.

ΚΕΦΑΛΑΙΟ Δ

ΚΑΤΑΡΤΙΣΗ ΚΕΦΑΛΑΙΩΝ

ΑΡΘΡΟ 31ο

ΕΙΣΦΟΡΕΣ ΜΕΛΩΝ

Όλοι οι συνεταιίροι μετέχουν στον συνεταιρισμό κατ' ίσομοίριον. Ειδικά και σε περίπτωση κατά την οποία αποφασίζει σχετικά η Γενική Συνέλευση με πλειοψηφία των $\frac{3}{4}$ των παρουσίων ψήφων, δύναται να επιβληθεί στα μέλη του συνεταιρισμού έκτακτη εισφορά, είτε για δημιουργία τακτικού αποθεματικού κεφαλαίου αυτού, είτε για δημιουργία εκτάκτου-ειδικού αποθεματικού κεφαλαίου για κάλυψη ειδικών αναγκών του συνεταιρισμού. Με την ίδια απόφαση της Γενικής Συνελεύσεως καθορίζεται το ύψος της παραπάνω εισφοράς, ως και ο χρόνος και οι δόσεις εξοφλήσεως αυτής από τους υποχρέους. Η τυχόν εισφορά που θα επιβληθεί ως ανωτέρω από την Γενική Συνέλευση ορίζεται σε τέσσερεις κατηγορίες, αναλόγως των υπό των μελών του συνεταιρισμού κατεχομένων και καλλιεργουμένων υπ' αυτών στρεμμάτων αμπελώνων. Στην 1η κατηγορία υπάγονται οἱ καλλιεργούντες μέχρι 15 στρέμματα, στην 2η οι καλλιεργούντες από 16-40 στρέμματα, στην 3η οι καλλιεργούντες 41-70 στρέμματα και στην 4η οι καλλιεργούντες πλέον των 70 στρεμμάτων. Ο προσδιορισμός των κατεχομένων και

Αλεξάνδρος

καλλιεργουμένων αμπελώνων, από καθένα συνεταίρο γίνεται από το Διοικητικό Συμβούλιο, λαμβανομένης υπ' όψιν της σχετικής δηλώσεως του συνεταίρου, την οποία πρέπει αυτός να υποβάλει μαζί με την περί εγγραφής στον συνεταιρισμό αίτησή του. Για τα ήδη εγγεγραμμένα μέλη η δήλωση αυτή πρέπει να υποβληθεί από τους συνεταίρους εντός δύο μηνών από της εγκρίσεως του παρόντος καταστατικού. Σε περίπτωση αρνήσεως ή αμελείας υποβολής από συνεταίρο κάποιος από τις παραπάνω δηλώσεις, ο προσδιορισμός των υπ' αυτών καλλιεργουμένων στρεμμάτων αμπελώνων, γίνεται από το διοικητικό συμβούλιο, κατόπιν στοιχείων τα οποία ήθελε συλλέξει τούτο κατά την κρίση του. Και στις δύο παραπάνω πτώσεις, κατά της αποφάσεως του Διοικητικού Συμβουλίου επί του καθορισμού της εκτάσεως των καλλιεργουμένων από κάποιο συνεταίρο στρεμμάτων αμπελώνων, δύναται ο ενδιαφερόμενος να προσφύγει στο Μικτό Συμβούλιο, το οποίο αποφασίζει για την εν λόγω προσφυγή ανεκκλήτως.

ΑΡΘΡΟ 32ο

ΤΑΚΤΙΚΟ ΑΠΟΘΕΜΑΤΙΚΟ ΚΕΦΑΛΑΙΟ



Το τακτικό αποθεματικό κεφάλαιο σχηματίζεται από τα δικαιώματα εγγραφής και των 10% τουλάχιστον των ετησίων καθαρών εσόδων του συνεταιρισμού μέχρις ότου από την Γενική συνέλευση

αποφασισθεί ότι όλα τα καθαρά έσοδα θα περιέρχονται στο έκτακτο αποθεματικό κεφάλαιο. Το τακτικό αποθεματικό κεφάλαιο χρησιμεύει για κάλυψη των κατά το έτος ενδεχομένων ζημιών του συνεταιρισμού. Το τακτικό αποθεματικό κεφάλαιο δεν δύναται με κανένα τρόπο να χρησιμοποιηθεί στις εργασίες του συνεταιρισμού, αλλά κατατίθεται αυτοόσιο σε ανεγνωρισμένη Τράπεζα της Ελλάδος. Οι τόκοι αυτού προστίθενται στο κεφάλαιο προς αύξηση του αποθεματικού, οι δε συνεταίροι ουδεμία δύναται να έχουν επ' αυτού αξίωση, παρά μόνον σε περίπτωση διαλύσεως του συνεταιρισμού και διανομής της περιουσίας του.

ΑΡΘΡΟ 33ο

ΕΚΤΑΚΤΟ ΑΠΟΘΕΜΑΤΙΚΟ ΚΕΦΑΛΑΙΟ

Τα εκ των εργασιών του συνεταιρισμού ετήσια καθαρά έσοδα μετά την αφαίρεση ποσοστού 10% περιερχομένου στο τακτικό αποθεματικό κεφάλαιο εάν δεν αποφασίσει διαφορετικά η Γενική Συνέλευση, διατίθεται για σχηματισμόν ή αύξηση του έκτακτου αποθεματικού κεφαλαίου. Τούτο χρησιμοποιείται στις εργασίες του συνεταιρισμού και αν αυτές το επιτρέπουν μπορεί να διατεθεί για εκτέλεση κοινωφελών έργων της περιοχής Μαρκοπούλου. Πάντως οι συνεταίροι ουδεμίαν επ' αυτού έχουν αξίωση παρά μόνον σε περίπτωση διαλύσεως του συνεταιρισμού και διανομής της περιουσίας του. Οι δωρεές και λοιπά από

Αλεξάνδρ

χαριστική αιτία έσοδα ως και τα έσοδα από εισφορές των μελών περιέρχονται στο έκτακτο αποθεματικό κεφάλαιο και διατίθενται για όποιο σκοπό δωρήθηκαν ή επεβλήθηκαν στα μέλη του συνεταιρισμού. Επίσης στο έκτακτο αποθεματικό κεφάλαιο περιέρχεται κάθε απρόβλεπτο έσοδο του συνεταιρισμού.

ΚΕΦΑΛΑΙΟ Ε

ΠΕΡΙΟΥΣΙΑ ΚΑΙ ΠΟΡΟΙ ΤΟΥ ΣΥΝΕΤΑΙΡΙΣΜΟΥ

ΑΡΘΡΟΝ 34ο

ΠΕΡΙΟΥΣΙΑ ΤΟΥ ΣΥΝΕΤΑΙΡΙΣΜΟΥ

Η περιουσία του συνεταιρισμού αποτελείται: α) εκ του δικαιώματος εκμίσθωσης της βοσκής των ιδιοκτητών αγρών των συνεταιρών μετά τον θερισμό ή και κατά τις περιόδους των αγραναπαύσεων ως και των ακαλλιεργήτων εκτάσεων κατά τις επικρατούσες από παλαιών ετών συνήθειες και έθιμα. β) Από τα ακίνητα του συνεταιρισμού, ήτοι αγρούς, οικόπεδα, γήπεδα και τις οινοποιητικές εγκαταστάσεις (Οινοποιείο, Οινοδεξαμενές, αποθήκες, μηχανήματα, εργαλεία κ.λ.π.), ως και τα γραφεία του Συνεταιρισμού και γ) Από τα γεωργικά και βιομηχανικά μηχανήματα του συνεταιρισμού.

ΑΡΘΡΟ 35ο

ΠΟΡΟΙ ΤΟΥ ΣΥΝΕΤΑΙΡΙΣΜΟΥ

Πόροι του συνεταιρισμού είναι: α) Τα έσοδα από την χορτονομή, την ρυτιλοσυλλογή κ.λ.π., β) Τα

καθαρά έσοδα του Οινοποιείου, γ) Τα καθαρά έσοδα από την εκμετάλλευση κάθε περιουσιακού στοιχείου του συνεταιρισμού, δ) Οι τόκοι των κατατεθειμένων χρημάτων του συνεταιρισμού, ε) Οι τυχόν δωρεές προς τον Συνεταιρισμό.

ΚΕΦΑΛΑΙΟ ΣΤ

ΑΡΘΡΟ 36ο

ΚΑΤΑΝΟΜΗ ΖΗΜΙΩΝ

Εάν κατά το τέλος κάποιας χρήσεως προκύψει ζημία, αυτή εάν η Γενική Συνέλευση δεν αποφασίσει με πλειοψηφία του ημίσεος του όλου αριθμού των ψήφων να καλύψει αυτή με επιβάρυνση των μελών, αναλόγως καλύπτεται με την χρησιμοποίηση του τακτικού αποθεματικού κεφαλαίου. Σε περίπτωση κατά την οποία αυτό δεν επαρκεί, χρησιμοποιείται το έκτακτο αποθεματικό κεφάλαιο και αν αυτά δεν επαρκούν το υπόλοιπο του ελλείματος καλύπτεται με εκποίηση περιουσιακών στοιχείων του Συνεταιρισμού, κατόπιν συγκεκριμένης προς τούτο αποφάσεως της Γενικής Συνελεύσεως.

ΚΕΦΑΛΑΙΟ Ζ

ΛΟΓΙΣΤΙΚΗ

ΑΡΘΡΟ 37ο

ΛΟΓΙΣΤΙΚΟ ΕΤΟΣ-ΛΟΓΙΣΤΙΚΑ ΒΙΒΛΙΑ

Το λογιστικό έτος αρχίζει την 1ην Ιανουαρίου και λήγει την 31η Δεκεμβρίου. Από τον Συνεταιρισμό τηρούνται όλα τα από την ισχύουσα νομοθεσία

επιβαλλόμενα προς τούτο βιβλία.

ΑΡΘΡΟ 38ο

ΑΠΟΓΡΑΦΗ-ΙΣΟΛΟΓΙΣΜΟΣ



Οι ετήσιες απογραφές, ο Ισολογισμός και ο Λογαριασμός καθαρών εσόδων και ζημιών συντάσσονται από τον λογιστή και υποβάλλονται μέχρι της 31ης Ιανουαρίου με όλα τα σχετικά δικαιολογητικά στον Πρόεδρο, ο οποίος μετά από εξέταση εντός 15 ημερών θέτει αυτά υπό την κρίση του Διοικητικού Συμβουλίου. Ο λογαριασμός καθαρών εσόδων και ζημιών πρέπει να περιέχει όλα τα κατά το διάστημα του έτους πραγματοποιηθέντα έσοδα και έξοδα - κατά τις διαφόρους στην λογιστική καθιερωμένες υποδιαιρέσεις. Το διοικητικό συμβούλιο αφού εξετάσει τον ισολογισμό αποστέλλει αυτόν μαζί με τις προτάσεις του για την διανομή των καθαρών εσόδων κ.λ.π. προς το Εποπτικό συμβούλιο το αργότερο μέχρι της 15ης Φεβρουαρίου. Το εποπτικό συμβούλιο καταρτίζει την επ'αυτού έκθεσή του και την διαβιβάζει μαζί με τα σχετικά μέχρι την 1η Μαρτίου στον Πρόεδρο, ο οποίος καταθέτει αυτόν στο κατάστημα του Συνεταιρισμού πέντε τουλάχιστον ημέρες πριν από την σύγκληση της Γενικής Συνελεύσεως, η οποία αποφασίζει περί εγκρίσεώς αυτού και της χρησιμοποίησώς των κερδών σύμφωνα με το καταστατικό. Κάθε συνεταίρος δικαιούται να λάβει γνώση αυτών.

ΚΕΦΑΛΑΙΟ Η
ΓΕΝΙΚΗ ΔΙΑΤΑΞΗ
ΑΡΘΡΟ 39ο

Για τους αγραμμάτους συνεταιρείους δύνανται να υπογράφουν κάθε δήλωση της θελήσεως αυτών προς τον συνεταιρισμό ή εν σχέσει προς αυτόν, δύο εγγράμμοι συνεταιρεί, των οποίων την υπογραφή βεβαιώνει ενώπιον του αγραμμάτου ένα μέλος του Διοικητικού Συμβουλίου ή ο Δήμαρχος Μαρκοπούλου. Κάθε περίπτωση μη προβλεπόμενη από το παρόν ρυθμίζεται μέχρις αποφάσεως επί ταύτης από την Γενική Συνελεύση, από τις περί νομικών προσώπων του Αστικού Κώδικα και της περί Συνεταιρισμών νομοθεσίες γενικές διατάξεις.

Σε θεσίωση όλων των παραπάνω συντάχθηκε το παρόν σε είκοσι δύο (22) φύλλα για τέλη και δικαιώματα του οποίου με αντίγραφα, εισπράχθηκαν

και αφού διαβάστηκε καθαρά και μεγαλόφωνα στον εμφανισθέντα και βεβαιώθηκε, υπογράφεται σπ' αυτόν και εμένα νόμιμα.-

Ο ΕΜΦΑΝΙΣΘΕΙΣ
ΔΗΜΟΣΘ. ΔΡΑΚΟΣ

Η ΣΥΜΒΟΛΑΙΟΓΡΑΦΟΣ

(ΤΣ) ΕΠΙΜΕΛΕΤΗΣ ΚΑΙ ΕΠΙΣΤΗΜΟΝΟΝ
Ακριβές αντίγραφο Κορωπί αυθιμερόν
Η Συμβολαιογράφος

Η ειδική για την έκδοση του παρόντος αντίγραφου διαβιβάστηκε και αναφέρεται στο πρωτότυπο. Δεν απαιτείται Δ.Α.Π.
Αρθρο 56 παρ. 11 293892 και 12 παρ. 4 π.δ. 186192.

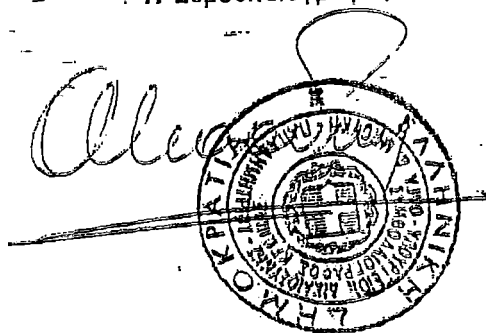

ΕΤΟΥΣ 1898

ΔΙΕΥΘΥΝΣΕΙΣ ΤΕΡΡΙΑΣ	ΣΥΝΟΛΟ ΟΙΝΟΠΟΙΗΣΙΜΟΝ	ΣΥΝΟΛΟ ΕΠΙΤΡΑΞΕΙΟΝ	ΣΥΝΟΛΟ ΚΟΥΤΑΝΙΑΣ	ΣΥΝΟΛΟ ΚΟΡΙΝΘΙΑΚΗΣ	ΓΕΝΙΚΟ ΣΥΝΟΛΟ
1 Έβρου	340	990	0	0	1.330
2 Ορεστιάδος	1.100	1.600	0	0	2.500
3 Έβρου	100	119	0	0	219
4 Ροβιθίας	400	450	0	0	850
5 Αρδίας	1.500	1.100	0	0	2.600
6 Κοζάνης	1.950	56.000	5.000	0	71.000
ΑΝ.ΜΑΚ.-ΘΡΑΚΗΣ	4.400	69.155	6.000	0	78.645
7 Σερβίας	4.516	7.050	0	0	11.626
8 Θεσσαλονίκης	6.500	12.900	0	0	19.400
9 Χαλκιδικής	11.000	18.395	900	0	29.795
10 Κιλίκης	3.760	535	0	0	4.315
11 Πέλλης	4.050	600	0	0	5.150
12 Γαγγαρών	1.200	850	0	0	2.050
13 Ημαθίας	6.800	900	0	0	7.100
14 Πιερίας	200	1.175	0	0	1.375
Κ. ΜΑΚΕΔΟΝΙΑΣ	38.648	40.265	900	0	79.811
15 Θάμβρας	5.438	150	0	0	5.688
16 Κοζάνης	5.000	900	0	0	6.900
17 Κοζονίας	400	1.680	0	0	2.080
18 Πέλλης	1.150	265	0	0	1.405
Δ. ΜΑΚΕΔΟΝΙΑΣ	12.988	2.985	0	0	15.973
19 Ιωαννίνων	5.800	0	0	0	5.800
20 Αγίας	450	0	0	0	450
21 Θεσσαλίας	240	8	0	0	288
22 Πιερίας	50	50	0	0	280
ΗΠΕΙΡΟΥ	6.640	68	0	0	6.598
23 Αδριατικής	10.500	35.500	0	0	47.000
24 Μεγαρίδας	8.315	210	0	0	8.525
25 Τρικάλων	1.350	5.250	0	0	6.600
26 Καρδίτσας	2.500	3.300	0	0	5.800
ΘΕΣΣΑΛΙΑΣ	20.685	46.260	0	0	66.926
27 Κιρκυράδος	8.000	160	0	0	8.160
28 Λευκάδος	3.000	26	0	0	3.026
29 Κεφαλληνίας	4.846	80	0	300	5.205
30 Ζακύνθου	5.492	170	0	16.680	22.262
ΙΟΝΙΩΝ ΝΗΣΙΩΝ	21.337	415	0	16.880	38.642
31 Αιτωλικού	3.300	250	0	0	3.580
32 Αιγολίου	79.000	5.500	0	40.000	124.500
33 Ηλείας	22.500	400	24	21.740	44.664
ΔΥΤ. ΕΛΛΑΔΑΣ	104.800	6.150	24	61.740	172.714
34 Φειγιτικής	12.141	1.540	107	0	13.788
35 Ευρυτιτικής	1.550	24	0	0	1.574
36 Φυρκιάδος	56.600	246	0	0	56.846
37 Βοιωτίας	44.930	670	106	0	46.005
38 Εύβοιας	115.221	2.780	212	6	118.213
39 Αργολίδος	6.500	1.040	400	80	8.000
40 Κορινθίας	44.000	13.780	89.000	39.000	195.760
41 Αρκαδίας	12.900	71	0	0	12.971
42 Μεσσηνίας	20.000	1.180	0	24.000	45.180
43 Τριφυλλίας	9.800	0	0	11.500	21.100
44 Λακωνίας	4.880	910	0	0	5.790
ΠΕΛΟΠΟΝΝΗΣΟΥ	97.880	18.961	99.400	74.680	288.801
45 Αιτωλικής Αττικής	15.000	0	0	0	15.000
46 Ανατ. Αττικής	64.539	0	75	0	64.614
47 Πελοποννήσου	480	50	0	0	530
ΑΤΤΙΚΗΣ	80.019	50	75	0	80.144
48 Αεθίου	6.800	500	0	0	7.300
49 Χίου	503	985	0	0	1.488
50 Ήδρους	7.780	150	0	0	7.930
ΒΟΡΕΙΟΥ ΑΙΓΑΙΟΥ	15.083	1.935	0	0	16.718
51 Κυκλάδων	20.015	1.620	0	0	21.635
52 Δωδεκανήσου	6.618	2.445	100	0	9.163
ΝΟΤΙΟΥ ΑΙΓΑΙΟΥ	26.633	4.066	100	0	30.798
53 Ημαθίας	20.000	10.700	130.000	0	160.700
54 Δορίδου	2.830	0	3.505	0	6.335
55 Χαλκίδος	13.600	650	400	0	14.650
56 Ρεθύμνης	8.500	300	4.200	0	13.000
ΚΡΗΤΗΣ	44.930	17.650	138.105	0	194.885
ΣΥΝΟΛΟ ΧΩΡΑΣ	689.232	201.429	243.816	163.190	1.187.667

ΕΤΟΥΣ 2000

16/1/01

ΔΙΕΥΘΥΝΣΗ ΓΕΩΡΓΙΑΣ	ΕΥΝΟΔΟ ΟΙΟΦΟΙΜΕΝΟΝ	ΕΥΝΟΔΟ ΕΠΙΠΑΡΕΙΣΙΟΝ	ΕΥΝΟΔΟ ΖΟΥΡΤΑΝΙΝΑΣ	ΕΥΝΟΔΟ ΚΟΡΙΝΘΙΑΡΧΗΣ	ΕΥΝΟΔΟ ΕΥΝΟΔΟ
1	Εσπεύ	340	870	0	1.210
2	Ορεστιάδα	1.300	1.400	0	2.600
3	Ερύθρης	100	115	0	215
4	Ροδόμη	400	450	0	850
5	Αργούς	3.215	1.790	0	5.005
6	Καβάλας	2.900	64.200	8.000	75.100
7	ΑΥ.ΜΑΚ.-ΘΡΑΚΗΣ	8.155	68.925	8.000	84.980
8	Εσπεύ	5.230	7.120	0	12.350
9	Θεσσαλονίκης	6.300	12.900	0	19.200
10	Καλαβρίας	7.480	22.750	700	30.930
11	Πελαγός	7.150	565	0	4.315
12	Πρωτοτύπων	1.000	950	0	8.100
13	Ηλείδας	1.000	750	0	1.750
14	Ηλείδας	200	450	0	7.150
15	Κ.ΜΑΚΕΔΟΝΙΑΣ	37.810	1.175	700	1.375
16	Φθιώτιδας	4.086	46.660	0	85.170
17	Κοζάνης	7.140	0	0	4.086
18	Κατοχιάς	895	0	0	8.035
19	Κατοχιάς	600	0	0	600
20	Γρεβενών	0	282	0	0
21	Δ.ΜΑΚΕΔΟΝΙΑΣ	1.161	1.757	0	1.423
22	Ιωαννίνων	12.387	1.757	0	14.144
23	Αοιός	5.800	0	0	5.800
24	Αοιός	450	0	0	450
25	Θεσσαλονίκης	50	8	0	58
26	Παξιματίδας	250	50	0	300
27	ΗΠΕΙΡΟΥ	6.550	58	0	6.608
28	Λιδίας	10.500	36.500	0	47.000
29	Μαγνησίας	6.900	440	0	7.340
30	Τρικελών	1.450	4.170	0	5.620
31	Καδούβιας	2.000	3.300	0	5.300
32	Θεσσαλίας	20.850	44.410	0	65.260
33	Κεφκίνας	6.500	160	0	6.660
34	Λευκάδας	3.000	39	0	3.039
35	Καρδίτσας	4.800	0	0	6.200
36	Ζακύνθου	6.619	170	0	16.815
37	ΙΟΝΙΟΝ ΝΗΣΙΟΝ	21.019	366	0	23.604
38	Αιτωλοακαρνανίας	4.000	280	0	17.115
39	Αιγιάς	79.000	5.260	110	38.500
40	Ηλείδας	34.000	1.750	20	4.280
41	ΑΥΤ. ΕΛΛΑΔΑΣ	117.000	7.290	130	126.870
42	Φθιώτιδας	10.400	830	0	65.770
43	Ευρυτιτίας	0	0	0	196.920
44	Θακιάδας	1.550	24	0	11.230
45	Βελυτιάς	56.756	180	0	1.574
46	Ευβοίας	45.500	1.100	110	56.936
47	ΙΤΕΡ. ΕΛΛΑΔΑΣ	114.208	2.134	110	46.710
48	Αργολίδας	8.200	1.000	400	0
49	Κορινθίας	40.000	11.700	97.000	40
50	Μεσσηνίας	10.000	66	0	7.640
51	Τριφυλλίας	23.800	1.180	0	36.000
52	Αρκαδίας	10.000	0	0	184.700
53	Πελοποννησίου	5.570	920	0	10.066
54	Δυτικής Αττικής	95.570	14.868	97.400	48.990
55	Ανατολικής Αττικής	15.000	0	0	20.000
56	Αττικής	39.560	547	0	5.490
57	Πελοποννησίου	55.153	55	0	70.040
58	Αττικής	5.134	602	40	277.876
59	Χίου	556	500	0	15.000
60	Ευβοίας	10.500	840	0	8.490
61	Βοιωτίας	16.190	200	0	0
62	Βοιωτίας	20.015	1.540	0	10.700
63	Κυκλάδων	6.650	1.620	0	17.730
64	Δωδεκανησίου	26.665	5.040	500	21.635
65	Νοτίου Αιγαίου	22.000	11.500	188.000	10.590
66	Αιγαίου	4.225	0	5.650	32.225
67	Κρήτης	13.500	550	380	221.500
68	Κρήτης	8.500	300	5.200	9.875
69	Κρήτης	48.225	12.350	199.230	14.430
70	ΕΥΝΟΔΟ ΧΩΡΑΣ	579.780	205.918	306.110	159.655
71					1.251.483

→

ΥΠΕΡΤΟΜΗ 95-99

ΕΤΟΥΣ 2001

(σε τόνους)

	ΔΙΕΥΘΥΝΣΕΙΣ	ΣΥΝΟΛΟ	ΣΥΝΟΛΟ	ΣΥΝΟΛΟ	ΣΥΝΟΛΟ	ΓΕΝΙΚΟ
	ΓΕΩΡΓΙΑΣ	ΟΙΝΟΠΟΙΗΣΙΜΩΝ	ΕΠΙΤΡΑΠΕΖΙΩΝ	ΣΟΥΛΤΑΝΙΝΑΣ	ΚΟΡΙΝΘΙΑΚΗΣ	ΣΥΝΟΛΟ
1	Εβρου	340	870	0	0	1,210
2	Ορεστιάδας	1,200	1,350	0	0	2,550
3	Ξάνθης	130	150	0	0	280
4	Ροδόπης	400	450	0	0	850
5	Δράμας	2,783	2,140	0	0	4,923
6	Καβάλας	4,000	69,000	13,000	0	86,000
	ΑΝ.ΜΑΚ.-ΘΡΑΚΗΣ	8,853	73,960	13,000	0	95,813
7	Σερρών	4,610	7,100	0	0	11,710
8	Θεσσαλονίκης	6,475	12,566	0	0	19,041
9	Χαλκιδικής	10,850	21,695	1,000	0	33,545
10	Κιλίκης	5,500	568	0	0	6,068
11	Πέλλας	7,200	950	0	0	8,150
12	Γιαννιτών	1,000	0	0	900	1,900
13	Ημαθίας	6,950	576	0	0	7,526
14	Πιερίας	200	1,600	0	0	1,800
	Κ.ΜΑΚΕΔΟΝΙΑΣ	42,785	45,054	1,000	900	89,739
15	Φλώρινας	3,500	0	0	0	3,500
16	Κοζάνης	6,000	1,000	0	0	7,000
17	Καστοριάς	400	1,680	0	0	2,080
18	Γρεβενών	1,372	257	0	0	1,629
	Δ.ΜΑΚΕΔΟΝΙΑΣ	11,272	2,937	0	0	14,209
19	Ιωαννίνων	3,800	0	0	0	3,800
20	Αρτας	450	0	0	0	450
21	Θεσπρωτίας	62	20	0	0	82
22	Πρέβεζας	140	30	0	0	170
	ΗΠΕΙΡΟΥ	4,452	50	0	0	4,502
23	Λάρισας	13,000	38,300	0	0	49,300
24	Μαγνησίας	7,820	440	0	0	8,260
25	Τρικάλων	1,150	5,200	0	0	6,350
26	Καρδίτσας	3,390	5,219	0	0	8,609
	ΘΕΣΣΑΛΙΑΣ	25,360	47,159	0	0	72,519
27	Κέρκυρας	3,350	0	0	0	3,350
28	Λευκάδας	2,500	15	0	0	2,515
29	Κεφαλληνίας	4,500	0	0	300	4,800
30	Ζακύνθου	6,756	151	0	18,283	25,170
	ΙΟΝΙΩΝ ΝΗΣΩΝ	17,106	166	0	18,563	35,835
31	Αιτωλοακαρνανίας	4,050	280	0	0	4,330
32	Αχαΐας	75,500	5,400	100	39,000	120,000
33	Ηλείας	45,000	1,750	30	29,000	75,780
	ΔΥΤ.ΕΛΛΑΔΑΣ	124,550	7,430	130	68,000	200,110
34	Φθιώτιδας	10,887	903	0	0	11,790
35	Ευρυτανίας	0	0	0	0	0
36	Φωκίδας	1,500	20	0	0	1,520
37	Βοιωτίας	56,600	240	0	0	56,840
38	Εύβοιας	25,625	1,150	110	0	26,885
	ΣΤΕΡ.ΕΛΛΑΔΑΣ	94,612	2,313	110	0	97,035
39	Αργολίδας	6,300	1,000	400	40	7,740
40	Κορινθίας	46,000	12,000	124,000	46,000	228,000
41	Αρκαδίας	10,400	66	0	0	10,466
42	Μεσσηνίας	24,700	1,125	0	26,500	52,325
43	Τριφυλλίας	9,600	15	0	8,400	18,015
44	Λακωνίας	8,210	895	0	0	9,105
	ΠΕΛΟΠΟΝΝΗΣΟΥ	105,210	15,101	124,400	80,840	325,651
45	Δυτικής Αττικής	12,500	0	0	0	12,500
46	Ανατ. Αττικής	55,290	682	90	0	56,062
47	Πειραιάς	480	55	0	0	535
	ΑΤΤΙΚΗΣ	68,270	737	90	0	69,097
48	Λέσβου	4,040	2,350	0	0	6,390
49	Χίου	859	781	36	0	1,376
50	Σάμου	8,412	250	0	0	8,662
	ΒΟΡΕΙΟΥ ΑΙΓΑΙΟΥ	13,011	3,381	36	0	16,428
51	Κυκλάδων	20,000	1,620	0	0	21,620
52	Δωδεκανήσου	5,400	3,200	450	0	9,050
	ΝΟΤΙΟΥ ΑΙΓΑΙΟΥ	25,400	4,820	450	0	30,670
53	Ηρακλείου	20,000	6,500	171,500	0	198,000
54	Λασιθίου	4,141	0	5,658	0	9,799
55	Χανίων	13,500	650	400	0	14,550
56	Ρεθύμνης	8,500	300	5,200	0	14,000
	ΚΡΗΤΗΣ	46,141	7,450	182,758	0	236,349
	ΣΥΝΟΛΟ ΧΩΡΑΣ	587,022	210,658	321,972	169,403	1,287,955

ΕΣΟΔΟΓΙΣΜΟΣ ΤΗΣ 31ης ΔΕΚΕΜΒΡΙΟΥ 1995
(ΕΤΑΙΡΙΚΗ ΧΡΗΣΗ 1 ΙΑΝΟΥΑΡΙΟΥ - 31 ΔΕΚΕΜΒΡΙΟΥ 1995)

ΕΝΔΕΥΤΗΡΙΟ				ΠΑΘΗΤΙΚΟ
ΠΑΤΡΟ ΕΝΔΕΥΤΗΡΙΟ				
I ΕΠΕΧΩΡΗΣΕΙΣ ΑΚΙΝΗΤΟΠΟΙΗΣΕΩΝ				
1. ΟΙΚΟΔΟΜΑ	8.682.782	-	8.682.782	
3. ΚΤΙΡΙΑ-ΤΕΧΝΙΚΑ ΣΕΤΑ	92.421.236	59.288.519	32.132.689	
4. ΚΑΤΑ/ΥΠΟΚΑΤΑΣΤΑΣΕΙΣ ΕΡΓ/ΣΕΙΣ	110.091.259	70.169.959	39.921.300	
ΑΝΟΙΧΤΟ ΜΗΚ/ΧΩΣ ΕΣΟΔΟΛΟΓΙΣΜΟΣ				
5. ΜΕΤΑΦΟΡΙΚΑ ΜΕΣΑ	4.991.775	3.836.689	1.155.086	
6. ΣΤΙΒΩΤΑ & ΣΚΥΤΗ	10.008.694	3.261.103	6.747.591	
7. ΑΚΙΝΗΤΟΠΟΙΗΣΕΙΣ ΥΠΟ ΕΚΤ/ΣΗ & ΠΡΟΕ/ΡΑΤΗ ΠΑΡΤΩΝ	2.135.145	-	2.135.145	
	<u>227.310.896</u>	<u>136.556.300</u>	<u>90.754.596</u>	
II. ΕΠΙΜΕΤΟΧΕΣ & ΔΙΑΤ. ΜΑΚ/ΜΕΣ ΧΡΗΣ/ΧΩΣ ΑΠΛΗΘΗΣΕΙΣ				
7. ΑΝΟΙΧΤΟ ΜΑΚ/ΜΕΣ ΑΠΛΗΘΗΣΕΙΣ			116.197	
ΠΡΟΣΟΔΟΛΟΓΙΣΜΟΣ (F II & F III)			98.878.793	
A. ΚΥΚΛΟΦΟΡΟΥΣ ΕΝΔΕΥΤΗΡΙΟ				
I. ΑΥΤΟΧΡΗΜΑΤΑ				
2. ΠΡΟΣΩΠΙΑ ΕΤΟΙΜΑ & ΜΗΤΡΑΧ	136.409.818	188.541.693		
4. ΠΡΟΣΩΠ. & ΒΟΡΟ. ΥΠΕΡ-ΥΠ. ΠΥΣΚ. ΑΝΑΡΧΙΩΝΑ-ΚΤΙΩΝ ΕΥΣΚ.	52.192.845			
II. ΑΝΑΠΤΥΞΙΜΕΣ				
1. ΠΕΝΔΕΣ	159.313.965			
2. ΠΕΝΔΕΣ ΕΠΙΧΕΙΡΗΣΕΙΣ	42.192.056			
ΠΕΝΔΕΣ ΕΥΣΚ. ΠΕΝΔΕΣ	458.334			
3α. ΣΥΜΠΛΗΡ. ΜΕΤ/ΜΕΣ	48.847.873			
11. ΧΡΗΜΑΤΙΚΑ ΑΓΑΘΑ	17.054.025	215.081.235		
12. ΚΟΠ/ΚΩΝ ΜΕΣΑ/ΣΥΣΚ. ΠΡΟΕ/ΡΑΤΗ & ΠΥΣΚΩΝ ΠΡΟΣΦΕΡΤΕΣ (ΑΡ. ΥΠΟΔ.)	749.698			
III. ΧΡΕΩΣΤΑ				
ΜΕΤΩΝΕΣ	500.000	500.000		
Κ. ΔΙΑΦΕΤΙΜΑ				
ΠΑΡΑΚΑ	5.178.346	30.636.179		
ΚΑΤΑΦΕΡΕΤΑ ΘΥΣΕΩΣ	25.517.893			
Ε. ΜΕΤΑΜΑΤΙΚΟΙ Α/ΜΟΙ ΕΝΕΡΓ.				
ΒΕΣΟΚΑ ΕΠΙΜΕΤΩΝΗΣ ΧΕΙΡΕΣ	661.439	661.439		
ΓΕΝΙΚΩΝ ΕΣΟΔΩΝ ΕΝΔΕΥΤΗΡΙΟΥ (F+A+E)		<u>586.271.379</u>		
ΑΝΤΑΡΤΑΞΟΜΕΙ ΤΑΞΕΩΣ ΧΡΕΩΣΤΙΚΟΙ		15.991.616		
A. ΤΑΙ. ΚΕΦΑΛΙΑ				
I. ΕΠΕΧΩΡΗΣΕΙΣ				
ΥΠ. ΔΙΑΧΩΡΑ ΑΝΑΠΡΟΣΑΡΜΟΤΗΣ ΠΑΡΤΩΝ/1978			17.671.095	
ΕΠΙΜΟΡΦΗΣΕΙΣ ΠΑΡΤΩΝ ΕΠΕΧΩΡΗΣΕΩΝ			7.095.367	
IV. ΑΠΟΣΒΕΣΤΙΚΑ ΚΕΦΑΛΙΑ				
ΑΠΟΣΒΕΣΤΙΚΑ ΚΑΤΑΡΤΙΣΤΙΚΟΥ			71.569.096	
ΕΤΑΙΡΟ ΑΠΟΣΒΕΣΤΙΚΟ ΑΝ. 454/68			4.826.923	
ΕΣΤΑΚΤΟ ΑΠΟΣΒΕΣΤΙΚΟ			7.742.911	
V. ΑΠΟΣΒΕΣΤΙΚΑ ΕΠΙ. ΝΕΟ				
ΥΠΟΛΟΙΠΟ ΚΕΦΑΛΩΝ ΧΕΙΡΕΣ ΕΠΙ. ΝΕΟ		557.449.181		
ΥΠΟΛΟΙΠΟ ΣΗΜΕΩΝ ΠΡΟΓΡ. ΧΡΗΣΕΩΝ		(4.286.150.725)	(3.728.701.541)	
ΣΥΝΟΛΟ ΤΑΙΩΝ ΚΕΦΑΛΑΙΩΝ			<u>- 3.617.960.192</u>	
Γ. ΥΠΟΧΡΕΩΣΕΙΣ				
I. ΜΑΚΡΟΠΡΟΣΘΕΜΕΣ ΥΠΟΧΡΕΩΣΕΙΣ				
ΒΑΝΚΙΑ ΤΡΑΠΕΖΩΝ				
			1.862.574.000	
II. ΒΡΑΧΥΠΡΟΣΘΕΜΕΣ ΥΠΟΧΡΕΩΣΕΙΣ				
I. ΠΡΟΣΩΠΟΥΣΕΣ				
3. ΤΡΑΠΕΖΕΣ Α/ΕΡΕΣΕΠΙΧΕΙΡΗΣΕΩΝ ΥΠΟΧΡΕΩΣΕΩΝ			61.355.003	
4. ΠΡΟΚΑΤΑΒΟΛΕΣ ΠΕΛΑΤΩΝ			249.274.799	
5. ΥΠΟΧΡΕΩΣΕΙΣ ΑΥΤΟ ΦΟΡΟΥΣ-ΤΕΛΩΝ			5.321.705	
6. ΑΣΦΑΛΙΣΤΙΚΩΝ ΟΧΥΑΝΔΕΣΕΩΝ			6.368.179	
11. ΠΥΣΚΕΣ ΑΓΑΘΩΝ			7.965.046	
ΕΣΟΔΟ ΕΠΙΜΕΤΩΝΗΣ (ΓΤ + ΓΤΤ)			10.357.669	
4.202.289.611				
A. ΜΕΤΑΜΑΤΙΚΟΙ Α/ΜΟΙ ΠΑΘΗΤΙΚΟΥ				
1. ΒΕΣΟΚΑ ΕΠΙΜΕΤΩΝΗΣ ΧΕΙΡΕΣ		2.000.000		2.000.569
2. ΒΕΣΟΚΑ ΧΕΙΡΕΣ ΑΟΥΛΑΥΜΕΝΑ		3.580		
ΓΕΝΙΚΟ ΕΤΗΣΙΟ ΠΑΘΗΤΙΚΟΥ (Α + Γ + Δ)			<u>586.271.379</u>	
ΑΝΤΑΡΤΑΞΟΜΕΙ ΤΑΞΕΩΣ ΚΙΣΤΟΤΙΚΟΙ			15.991.616	

ΜΑΡΚΟΠΟΥΛΟ 28/4/1996

Ο ΠΡΟΕΔΡΟΣ
ΔΗΜΟΣΙΕΥΣΗΣ ΔΡΑΚΟΣ

Ο ΒΡΟΪΕΤΑΜΕΝΟΣ ΛΟΓ/ΡΙΟΥ
ΠΑΝΑΓΙΩΤΗΣ ΑΘ. ΜΑΡΓΕΤΗΣ
Α. 120089

ΚΑΤΑΣΤΑΣΗ ΛΟΓΑΡΙΑΣΜΩΝ ΑΠΟΤΕΛΕΣΜΑΤΩΝ ΧΡΗΣΕΩΣ
 (31ης ΔΕΚΕΜΒΡΙΟΥ 1995 (1ης ΙΑΝΟΥΑΡΙΟΥ - 31 ΔΕΚΕΜΒΡΙΟΥ 1995))

ΑΠΟΤΕΛΕΣΜΑΤΑ ΕΚΜΕΤΑΛΕΥΣΕΩΣ		ΧΡΗΣΗ 1995	ΑΠΟΤΕΛΕΣΜΑΤΑ ΕΚΜΕΤΑΛΕΥΣΕΩΣ		ΧΡΗΣΗ 1994
ΚΥΚΛΟΣ ΕΡΓΑΣΙΩΝ (ΠΩΛΗΣΕΙΣ)		316.509.864	ΚΥΚΛΟΣ ΕΡΓΑΣΙΩΝ (ΠΩΛΗΣΕΙΣ)		312.311.577
ΜΕΙΟΝ: ΆΛΛΑ ΕΣΟΔΑ ΕΚΜ/ΕΣΩΣ		245.755.401	ΜΕΙΟΝ: ΚΟΣΤΟΣ ΠΩΛΗΣΕΩΝ		198.111.788
70.754.443			ΜΙΚΤΑ ΑΠΟΤΕΛΕΣΜΑΤΑ ΚΕΡΔΗ ΕΚΜ/ΕΣΩΣ		114.199.789
ΠΛΕΟΝ: ΆΛΛΑ ΕΣΟΔΑ ΕΚΜ/ΕΣΩΣ		18.227.576	ΠΛΕΟΝ: ΆΛΛΑ ΕΣΟΔΑ ΕΚΜ/ΕΣΩΣ		6.150.112
ΕΥΝΟΛΟ		88.982.001	ΕΥΝΟΛΟ		40.149.898
ΜΕΙΟΝ ΕΣΟΔΑ ΔΙΟΙΚΗΤΙΚΗΣ ΛΕΙΤΟΥΡΓΙΑΣ	70.923.559		ΜΕΙΟΝ 1. ΕΣΟΔΑ ΔΙΟΙΚΗΤΙΚΗΣ ΛΕΙΤΟΥΡΓΙΑΣ	57.517.284	
ΕΣΟΔΑ ΛΕΙΤΟΥΡΓΙΑΣ ΔΙΑΘΕΣΕΩΣ	55.679.757		2. ΕΣΟΔΑ ΛΕΙΤΟΥΡΓΙΑΣ ΔΙΑΘΕΣΕΩΣ	51.059.844	136.707.128
ΕΣΟΔΑ ΠΑΡ/ΤΗΣ ΜΗ ΚΟΣΤ/ΜΕΙΑ	37.374.915	163.978.231	ΜΕΡΙΚΑ ΑΠΟΤ/ΤΑ ΖΗΜΙΑ ΕΚΜ/ΕΣΩΣ		- 7.991.509
ΜΕΡΙΚΑ ΑΠΟΤ/ΤΑ ΖΗΜΙΑ ΕΚΜ/ΕΣΩΣ	- 74.996.210		ΠΛΕΟΝ: ΠΙΣΤΩΤΙΚΟΙ ΤΟΚΟΙ	11.876	
ΜΕΙΟΝ: ΧΡΕΩΣΤΙΚΟΙ ΤΟΚΟΙ	- 23.658.463		ΜΕΙΟΝ: ΧΡΕΩΣΤΙΚΟΙ ΤΟΚΟΙ	1.127.841.487	- 1.127.841.504
	- 98.654.673		ΠΛΕΟΝ:		- 1.127.841.507
ΠΛΕΟΝ ΕΚΤΑΚΤΑ & ΑΝΟΡΤΑΝΑ ΑΠΟΤ/ΤΑ			ΕΚΤΑΚΤΑ ΑΠΟΤΕΛΕΣΜΑΤΑ		
ΕΚΤΑΚΤΑ & ΑΝΟΡΤΑΝΑ ΕΣΟΔΑ	1.928.975		1. ΕΚΤΑΚΤΑ & ΑΝΟΡΤ. ΕΣΟΔΑ	4.070.455	
ΚΕΡΔΗ	685.017.344		2. ΕΚΤΑΚΤΑ ΚΕΡΔΗ	1.429.249	
ΕΣΟΔΑ ΠΡΟΗΓ. ΧΡΗΣΕΩΝ	1.414.444		3. ΕΣΟΔΑ ΠΡΟΗΓ. ΧΡΗΣΕΩΝ	24.111	
	688.360.763			6.198.615	
ΜΕΙΟΝ			ΜΕΙΟΝ:		
ΕΚΤΑΚΤΑ & ΑΝΟΡ. ΕΣΟΔΑ	2.824.663		1. ΕΚΤΑΚΤΑ & ΑΝΟΡΤΑΝΑ ΕΣΟΔΑ	778.659	
ΕΚΤΑΚΤΕΣ ΖΗΜΙΕΣ	27.445.011		2. ΕΚΤΑΚΤΕΣ ΠΟΣΕΙΣ	11.943.214	
ΕΣΟΔΑ ΠΡΟΗΓ. ΧΡΗΣΕΩΝ	1.787.235	656.303.954	3. ΕΣΟΔΑ ΠΡΟΗΓ. ΧΡΗΣΕΩΝ	782.759.887	- 782.759.894
ΚΑΘΑΡΑ ΑΠΟΤ/ΤΑ ΚΕΡΔΗ ΧΡΗΣΕΩΣ		657.449.181	ΚΑΘΑΡΑ ΑΠΟΤ. ΤΑ (ΖΗΜΙΑ) ΧΡΗΣΕΩΣ		- 1.127.841.507
			ΠΙΝΑΚΑΣ ΔΙΑΘΕΣΕΩΣ ΑΠΟΤ/ΤΩΝ		
			1. ΑΠΟΤ/ΤΑ ΠΡΟΗΓ. ΧΡΗΣΕΩΝ		
			2. ΑΠΟΤ/ΤΑ ΤΗΣ ΧΡΗΣΕΩΣ		
			3. ΑΠΟΤ/ΤΑ ΑΠΟΤΕΛΕΣΜΑΤΩΝ		
			4. ΑΠΟΤ/ΤΑ ΑΠΟΤΕΛΕΣΜΑΤΩΝ		

Ο ΠΡΟΕΔΡΟΣ
ΔΗΜΟΣΘΕΝΗΣ ΔΡΑΚΟΣ

ΜΑΡΚΟΠΟΥΛΟ 28/4/1996

Ο ΠΡΟΪΣΤΑΜΕΝΟΣ ΛΟΓ/ΡΙΟΥ
ΠΑΝΑΓΙΩΤΗΣ ΑΘ. ΜΑΡΓΕΤΡΕ
Α. 120089

ΣΥΝΔΙΟΚΤΗΤΙΑ Η ΑΝΑΓΚΑΣΤΙΚΟΣ ΣΥΝ/ΣΜΟΣ ΜΑΡΚΟΠΟΥΛΟΥ
"ΜΑΡΚΟ"

ΥΠΟΛΟΓΙΣΜΟΣ ΤΗΣ 31ης ΔΕΚΕΜΒΡΙΟΥ 1996 ΕΤΑΙΡΙΚΗ ΧΡΗΣΗ 1/1-31/12/1996

ΕΠΙΧΕΙΡΗΤΙΚΟ	ΠΟΣΑ ΚΑΤΙΟΜΕΝΗΣ ΧΡΗΣΗΣ 1996	ΠΟΣΑ ΕΠΙΧΕΙΡΗΣΗΣ	ΠΟΣΑ ΕΠΙΧΕΙΡΗΣΗΣ 1995	ΠΑΣΗΤΙΚΟ	ΠΟΣΑ ΚΑΤΙΟΜΕΝΗΣ ΧΡΗΣΗΣ
3. ΕΣΟΔΑ ΕΚΜΕΤΕΛΕΣ	150.006	-	-	Α. ΙΔΙΑ ΚΕΦΑΛΑΙΑ	-
4. ΛΟΙΠΑ ΕΣΟΔΑ ΕΠΙΧΕΙΡΗΣΗΣ	150.006	-	-	ΑΠΛΟΦΟΡΕΣ ΑΝΩΤΕΡ/ΥΠΕΡ ΠΑΓΙΩΝ	7.005.367
ΠΑΥΣΑ ΕΠΙΧΕΙΡΗΣΗΣ	-	-	-	1. ΕΠΙΧΕΙΡΗΣΕΙΣ ΜΕΛΩΝ	17.671.095
1. ΓΡΑΦΕΙΑ-ΟΙΚΟΜΑΧΑ	15.629.006	-	-	3. ΕΠΙΧΕΙΡΗΣΕΙΣ ΠΑΤ. ΕΠΕΝΔΥΣΕΩΝ	1.936.860
2. ΜΕΤ/ΥΠ-ΣΕΒΑ. ΠΕΤ	84.460.725	55.933.095	34.958.185	ΑΠΟΘΗΚΕΥΜΕΝΑ ΚΕΦΑΛΑΙΑ	-
3. ΜΕΤ/ΥΠ-ΣΕΒΑ. ΕΠΙΧΕΙΡΗΣΗΣ	153.125.340	94.114.223	59.211.118	ΑΠΟΘΗΚΕΥΜΕΝΑ ΚΑΤΑΡΤΙΣΤΙΚΟΥ	78.491.416
4. ΜΕΤ/ΥΠ-ΣΕΒΑ. ΕΠΙΧΕΙΡΗΣΗΣ	13.276.254	9.948.128	5.357.875	ΑΠΟΘΗΚΕΥΜΕΝΑ ΕΚΤΑΚΤΟΥ	4.826.923
5. ΕΠΙΧΕΙΡΗΣΕΙΣ ΜΕΛΩΝ	12.245.439	4.605.494	3.261.103	ΕΙΔΙΚΟ ΛΟΓΟ/ΚΟ ΑΝ. 454/68	7.742.011
6. ΕΠΙΧΕΙΡΗΣΕΙΣ ΑΛΛΩΝ ΕΠΙΧΕΙΡΗΣΕΩΝ	32.825.056	-	-	ΑΠΟΘΗΚΕΥΜΕΝΑ ΕΙΣ ΝΕΟ	91.060.350
7. ΑΝΕΜ/ΥΠΕΡ ΝΕΟ ΕΣΟ/ΥΠΕΡ	3.018.069	-	-	ΥΠΟΛΟΙΠΟ ΖΗΤΗΜΑ ΧΡΗΣΕΩΣ ΕΙΣ ΝΕΟ	65.767.349
8. ΠΟΣΑ ΕΠΙΧΕΙΡΗΣΗΣ	156.758.950	156.640.940	136.556.300	ΥΠΟΛΟΙΠΟ ΖΗΤΗΜΑ ΧΡΗΣΕΩΣ	3.728.701.544
ΕΣΟΔΟ ΑΚΙΝΗΤΟΠΟΙΗΣΕΩΝ	114.758.880	-	-	(3.794.468.893)	(3.728.701.544)
ΕΠΙΧΕΙΡΗΣΕΙΣ & ΠΑΡΑΣΚΕΥΑΣΜΑΤΑ	-	-	-	(3.682.465.586)	(3.617.950.192)
ΕΠΙΧΕΙΡΗΣΕΙΣ ΑΠΕΡΕΣΙΜΕΣ	-	-	-	ΣΥΝΟΛΟ ΓΑΙΩΝ ΚΕΦΑΛΑΙΩΝ	-
7. ΛΟΙΠΕΣ ΜΕΤ/ΥΠΕΡ ΕΠΙΧΕΙΡΗΣΗΣ	116.197	116.197	116.197	Γ. ΥΠΟΚΡΕΤΗΣΕΙΣ	-
ΕΣΟΔΟ ΠΑΥΣΑ ΕΠΙΧΕΙΡΗΣΗΣ	156.875.147	156.875.147	90.870.793	1. ΠΑΡΧΟΠΡΟΒΕΒΛΕΣ ΥΠΟΚΡΕΤΗΣΕΙΣ	52.939.022
ΕΥΠΛΟΚΟΦΕΣ ΕΠΙΧΕΙΡΗΣΕΙΣ	-	-	-	2. ΑΝΑΜΕΤΑ ΤΡΑΠΕΖΩΝ	136.925.058
ΑΠΟΘΗΚΕΥΜΕΝΑ	-	-	-	8. ΛΟΙΠΕΣ ΚΑΡΚ/ΔΙΕΣ ΥΠΟΚ/ΕΙΣΕΙΣ	248.274.769
2. ΠΡΟΪΟΝΤΑ & ΗΜΕΡΑΝ ΥΠΟΠΟΙΟΥΣΑ	22.351.269	-	-	(Α/ΥΠΕΡ ΕΠΙΧΕΙΡΗΣΕΩΣ)	5.322.765
4. ΠΕΡΟΣΕΣ & ΡΟΛΟΙ. ΥΠΕΡ	123.097.877	-	-	1. ΠΡΟΚΑΘΕΤΕΣ	7.599.131
ΑΝΑΜΟΚΥΜΑ-ΕΙΣ. ΕΠΙΧΕΙΡΗΣΗΣ	145.359.346	-	-	3. ΤΡΑΠΕΖΕΣ Α/ΣΜΟΙ ΕΡΕΤΑ/ΕΠΕΤΑ	5.174.668
ΑΝΑΜΟΚΥΜΑ	-	-	-	ΥΠΟΚΡΕΤΗΣΕΩΝ	4.848.892
1. ΠΕΡΟΣΕΣ	152.458.886	159.313.965	159.313.965	5. ΥΠΟΚΡΕΤΗΣΕΙΣ ΑΠΟ ΦΟΡΟΤ-ΤΕΛΗ	7.965.946
2. ΓΡΑΦΕΙΑ ΕΠΙΧΕΙΡΗΣΗΣ	465.000	465.000	465.000	6. ΑΣΦΑΛΙΣΤΙΚΟΙ ΟΡΓΑΝΙΣΜΟΙ	10.357.469
ΓΡΑΦΕΙΑ ΕΠΙΧΕΙΡΗΣΗΣ	1.408.354	1.408.354	1.408.354	11. ΕΠΙΧΕΙΡΗΣΕΙΣ ΑΠΟΚΡΟΤ	339.644.011
ΓΡΑΦΕΙΑ ΕΠΙΧΕΙΡΗΣΗΣ	700.000	700.000	700.000	Α. ΜΕΤΑΒΛΗΤΙΚΟ Α/ΔΩΔΙ ΠΑΡΟΥΣΙΟΥ	-
ΓΡΑΦΕΙΑ ΕΠΙΧΕΙΡΗΣΗΣ	42.184.352	42.184.352	42.184.352	2. ΕΣΟΔΑ ΧΡΗΣΕΩΣ ΔΟΥΛΕΙΑΣ	104.240
3. ΕΠΙΧΕΙΡΗΣΕΙΣ ΕΠΙΧΕΙΡΗΣΗΣ	73.306.146	73.306.146	73.306.146	1. ΕΣΟΔΑ ΕΠΙΧΕΙΡΗΣΗΣ ΧΡΗΣΕΩΣ	2.000.000
11. ΥΠΕΡΟΧΕΙΡ ΑΠΟΚΡΟΤ	25.097.205	25.097.205	25.097.205	(B + B + A)	2.003.560
12. Α/ΔΩΔΙ ΑΠΟΚΡΟΤ	211.714	211.714	211.714	ΕΣΟΔΟ ΕΣΟΔΟ ΕΠΙΧΕΙΡΗΣΗΣ	586.271.379
ΠΕΡΟΣΕΣ & ΔΙΠΡΟΣΤΕΝ	295.890.309	295.890.309	295.890.309	(B + F + A)	-
ΥΠΕΡΟΧΕΙΡ	-	-	-	ΣΥΝΟΛΟ ΕΣΟΔΩΝ ΧΡΗΣΕΩΣ	605.972.435
ΑΠΟΘΗΚΕΥΜΕΝΑ	500.000	500.000	500.000	(B + F + A)	-
1. ΤΡΑΠΕΖΟ	4.585.594	4.585.594	4.585.594	ΕΣΟΔΟ ΕΣΟΔΟ ΕΠΙΧΕΙΡΗΣΗΣ	586.271.379
3. ΚΑΤΑΧΕΙΡΗΣΕΙΣ ΟΥΚΕΙΣ	2.611.834	2.611.834	2.611.834		
ΚΑΤΑΧΕΙΡΗΣΕΙΣ ΟΥΚΕΙΣ	7.197.429	7.197.429	7.197.429		
ΚΑΤΑΧΕΙΡΗΣΕΙΣ ΑΣ/ΔΩΔΙ ΕΣΟΤ.	-	-	-		
ΑΠΟΘΗΚΕΥΜΕΝΑ ΧΡΗΣΕΩΣ	-	-	-		
ΕΣΟΔΟ ΕΣΟΔΟ ΕΠΙΧΕΙΡΗΣΗΣ	605.972.435	605.972.435	605.972.435		
(B + F + A)	-	-	-		

ΜΑΡΚΟΠΟΥΛΟΥ 28/4/1996

ΥΠΟΛΟΓΙΣΜΟΣ ΛΟΓ/ΠΤΟΥ

**ΚΑΤΑΣΤΑΣΗ ΛΟΓΑΡΙΑΣΜΩΝ ΑΠΟΤΕΛΕΣΜΑΤΩΝ ΑΠΟΤ/ΤΩΝ ΧΡΗΣΕΩΣ
(31ης ΔΕΚΕΜΒΡΙΟΥ 1996) ΑΠΟ 1ης ΙΑΝΟΥΑΡΙΟΥ - 31η ΔΕΚΕΜΒΡΙΟΥ 1996**

<u>1. ΑΠΟΤΕΛΕΣΜΑΤΑ ΕΚΜΕΤΑΛΕΥΣΕΩΣ</u>		<u>ΧΡΗΣΗ 1996</u>	<u>ΑΠΟΤΕΛΕΣΜΑΤΑ ΕΚΜΕΤΑΛΕΥΣΕΩΣ</u>	<u>ΧΡΗΣΗ 1995</u>
ΚΥΚΛΟΣ ΕΡΓΑΣΙΩΝ (ΠΩΛΗΣΕΙΣ)		270.375.251	ΚΥΚΛΟΣ ΕΡΓΑΣΙΩΝ (ΠΩΛΗΣΕΙΣ)	316.509.854
ΜΕΙΩΝ: ΚΟΣΤΟΣ ΠΩΛΗΣΕΩΝ		194.767.061	ΜΕΙΩΝ: ΚΟΣΤΟΣ ΠΩΛΗΣΕΩΝ	273.200.432
ΜΙΚΤΑ ΑΠΟΤ/ΤΑ (ΚΕΡΑΗ) ΕΚΜΕΤ/ΣΕΩΣ		75.608.170	ΜΙΚΤΑ ΑΠΟΤΕΛΕΣΜΑΤΑ ΕΚΜ/ΣΕΩΣ	43.309.432
ΠΛΕΟΝ: ΆΛΛΑ ΕΣΟΔΑ ΕΚΜ/ΣΕΩΣ		8.879.798	ΠΛΕΟΝ: ΆΛΛΑ ΕΣΟΔΑ ΕΚΜ/ΣΕΩΣ	18.227.598
ΕΥΝΟΙΑ		84.487.968	ΕΥΝΟΙΑ	61.537.010
ΜΕΙΩΝ 1. ΕΣΟΔΑ ΔΙΟΙΚΗΤΙΚΗΣ ΛΕΙΤΟΥΡΓΙΑΣ	40.068.726	ΜΕΙΩΝ 2. ΕΣΟΔΑ ΔΙΟΙΚΗΤΙΚΗΣ ΛΕΙΤΟΥΡΓΙΑΣ	70.923.559	
3. ΕΣΟΔΑ ΛΕΙΤΟΥΡΓΙΑΣ ΔΙΑΘΕΣΕΩΣ	64.720.078	ΕΣΟΔΑ ΛΕΙΤΟΥΡΓΙΑΣ ΔΙΑΘΕΣΕΩΣ	55.679.757	
4. ΕΣΟΔΑ ΠΑΡΑΓ/ΓΗΣ ΜΗ ΚΟΣΤΟΝ/ΝΤΑ	23.299.588	ΕΣΟΔΑ ΠΑΡΑΓ/ΓΗΣ ΜΗ ΚΟΣΤ/ΝΤ	37.374.915	
ΜΕΡΙΚΑ ΑΠΟΤΕΛΕΣΜΑΤΑ ΤΑ ΖΗΜΙΑ ΕΚΜ/ΣΕΩΣ	- 43.600.427	ΜΕΡΙΚΑ ΑΠΟΤ/ΤΑ ΖΗΜΙΑ ΕΚΜ/ΣΕΩΣ	- 102.441.721	
ΜΕΙΩΝ: ΧΡΕΩΣΤΙΚΟΙ ΤΟΚΟΙ	- 60.435.405	ΜΕΙΩΝ: ΧΡΕΩΣΤΙΚΟΙ ΤΟΚΟΙ	- 23.858.463	
	- 104.035.829		- 126.299.684	
ΠΛΕΟΝ:	ΕΚΤΑΚΤΑ ΑΠΟΤΕΛΕΣΜΑΤΑ	ΕΚΤΑΚΤΑ ΑΠΟΤΕΛΕΣΜΑΤΑ		
1. ΕΚΤΑΚΤΑ & ΑΝΟΡΤΑΝΑ ΕΣΟΔΑ	1.769.705	ΕΚΤΑΚΤΑ & ΑΝΟΡΤΑΝΑ ΕΣΟΔΑ	1.928.975	
2. ΕΚΤΑΚΤΑ ΚΕΡΑΗ	14.178.999	ΕΚΤΑΚΤΑ ΚΕΡΑΗ	685.017.344	
3. ΕΣΟΔΑ ΠΡΟΗΓΟΥΜΕΝΩΝ ΧΡΗΣΕΩΝ	3.562	ΕΣΟΔΑ ΠΡΟΗΓ. ΧΡΗΣΕΩΝ	1.414.444	
	15.952.266		688.360.763	
ΜΕΙΩΝ:	ΕΚΤΑΚΤΑ & ΑΝΟΡΤΑΝΑ ΕΣΟΔΑ	ΕΚΤΑΚΤΑ & ΑΝΟΡΤΑΝΑ ΕΣΟΔΑ	2.824.653	
	555.412	ΕΣΟΔΑ ΠΡΟΗΓ. ΧΡΗΣΕΩΝ	1.787.235	
ΕΣΟΔΑ ΠΡΟΗΓΟΥΜΕΝΩΝ ΧΡΗΣΕΩΝ	1.318.914		4.611.896	
	1.874.326		683.748.865	
ΚΑΘΑΡΑ ΑΠΟΤ/ΤΑ ΚΕΡΑΗ ΧΡΗΣΕΩΣ	89.957.889	ΚΑΘΑΡΑ ΑΠΟΤ/ΤΑ ΚΕΡΑΗ ΧΡΗΣΕΩΣ	557.449.184	
		<u>ΠΙΝΑΚΑΣ ΔΙΑΘΕΣΕΩΣ ΑΠΟΤ/ΤΩΝ</u>		
		ΚΑΘΑΡΑ ΑΠΟΤ/ΤΑ ΚΕΡΑΗ ΧΡΗΣΕΩΣ	57.957.849	
		ΔΙΑΦΟΡΑ ΑΝΑΠ/ΓΗΣ Ν. 2065/92	24.190.550	
		ΖΗΜΙΑ ΧΡΗΣΕΩΣ	- 5.767.348	
		ΥΠΟΛΟΙΠΟ ΖΗΜΙΩΝ ΠΡΟΗΓΟΥΜΕΝΩΝ ΧΡΗΣΕΩΝ	3.29.201.549	
		ΥΠΟΛΟΙΠΟ ΖΗΜΙΩΝ ΕΙΣ ΝΕΟ	3.794.682.893	

ΜΑΡΚΟΠΟΥΛΟ 28/4/1996

Ο ΠΡΟΕΔΡΟΣ
ΔΗΜΟΣΘΕΝΗΣ ΔΡΑΚΟΣ

Ο ΠΡΟΪΣΤΑΜΕΝΟΣ ΛΟΓ/ΡΙΟΥ
ΠΑΝΑΓΙΩΤΗΣ ΑΘ. ΜΑΡΓΕΤΗΣ (Α. 120089)

ΣΥΝΔΙΟΚΤΗΘΕΙΑ Η ΑΝΑΓΚΑΣΤΙΚΟΣ ΕΥΝ/ΣΜΟΣ ΜΑΡΚΟΠΟΥΛΟΥ

ΜΑΡΚΟ

ΙΣΟΛΟΓΙΣΜΟΣ ΤΗΣ 31ης ΔΕΚΕΜΒΡΙΟΥ 1997 ΕΤΑΙΡΙΚΗ ΧΡΗΣΗ (1 ΙΑΝΟΥΑΡΙΟΥ 1997 - 31 ΔΕΚΕΜΒΡΙΟΥ 1997)

ΕΠΕΞΗΓΗΤΙΚΟ	ΜΟΡΑ ΚΛΕΙΣΜΕΝΗΣ ΧΡΗΣΕΩΣ 1997	ΜΟΡΑ ΚΛΕΙΣΜΕΝΗΣ ΧΡΗΣΕΩΣ 1996	ΠΡΟΧΗΤΙΚΟ	ΜΟΡΑ ΚΛΕΙΣΜΕΝΗΣ ΧΡΗΣΕΩΣ 1997	ΜΟΡΑ ΚΛΕΙΣΜΕΝΗΣ ΧΡΗΣΕΩΣ 1996
B. ΜΟΡΑ ΕΥΑΙΩΜΕΝΕΣ			A. ΞΕΝΑ ΚΕΦΑΛΑΙΑ		
4. Γενικά έσοδα επενδυόμενα	150.006	12.536	1. Διαφορές μεταβ.	150.006	150.006
ΠΑΥΣΑ ΕΠΕΞΗΓΗΤΙΚΟ			III. Διαφορές αναπροσαρμογής		
II. Διαφορές αναπροσαρμογής			Επιχορηγήσεις εμπροσθίων		
1. Πρώτα - Ομόλογα	15.629.006	15.629.006	2. Διαφορές μεταβ.	15.629.006	15.629.006
3. Σημειώσιμα έσοδα έσοδα	61.301.725	55.359.715	III. Διαφορές αναπροσαρμογής		
4. Σημειώσιμα έσοδα έσοδα	109.225.056	92.754.111	IV. Διαφορές αναπροσαρμογής		
5. Μεταβλητά μέσα	13.276.254	7.406.656	1. Διαφορές μεταβ.	13.276.254	13.276.254
6. Σημειώσιμα έσοδα έσοδα	12.794.483	5.978.286	2. Διαφορές μεταβ.	12.794.483	12.794.483
6α. Είδη οχημάτων, έπιπλα, κλπ.	41.655.000	29.355.501	3α. Διαφορές μεταβ.	41.655.000	41.655.000
1. Διαφορές μεταβ.	3.005.055	3.005.055	3β. Διαφορές μεταβ.	3.005.055	3.005.055
ΚΑΘΑΡΟ ΑΝΕΠΙΧΡΗΜΑΤΙΣΜΟ (NET)	322.865.723	158.432.612	V. Διαφορές μεταβ.	156.758.950	156.758.950
II. Διαφορές και άλλα περιλαμβανόμενα			VI. Διαφορές μεταβ.		
Καταβληθέντα και άλλα περιλαμβανόμενα			1. Διαφορές μεταβ.	116.157	116.157
1. Διαφορές μεταβ.	139.540.889	139.540.889	Σύνολο ιδίων κεφαλαίων (NET+II+III+IV+V)	156.758.950	156.758.950
A. ΚΥΚΛΟΦΟΡΩΝ ΕΠΕΞΗΓΗΤΙΚΟ			Γ. ΥΠΟΧΡΕΩΣΕΙΣ		
1. Διαφορές	22.871.312	45.000	1. Διαφορές μεταβ.	22.871.312	22.871.312
2. Διαφορές μεταβ.	214.467.521	676.314	2. Διαφορές μεταβ.	214.467.521	214.467.521
3. Διαφορές μεταβ.	239.667.344	239.667.344	3. Διαφορές μεταβ.	239.667.344	239.667.344
II. Διαφορές			II. Διαφορές μεταβ.		
1. Διαφορές	139.591.916	265.000	1. Διαφορές μεταβ.	139.591.916	139.591.916
2. Διαφορές μεταβ.	45.000	265.000	2. Διαφορές μεταβ.	45.000	45.000
3. Διαφορές μεταβ.	676.314	676.314	3. Διαφορές μεταβ.	676.314	676.314
4. Διαφορές μεταβ.	41.655.000	41.655.000	4. Διαφορές μεταβ.	41.655.000	41.655.000
5. Διαφορές μεταβ.	46.007.339	46.007.339	5. Διαφορές μεταβ.	46.007.339	46.007.339
6. Διαφορές μεταβ.	5.978.286	5.978.286	6. Διαφορές μεταβ.	5.978.286	5.978.286
7. Διαφορές μεταβ.	9.355.241	9.355.241	7. Διαφορές μεταβ.	9.355.241	9.355.241
8. Διαφορές μεταβ.	6.702.653	6.702.653	Σύνολο υποχρεώσεων (III+IIII)	41.502.638.439	41.502.638.439
9. Διαφορές μεταβ.	232.245.670	232.245.670	Δ. ΚΑΤΗΓΟΡΙΑΙ ΛΟΓΑΡΙΑΣΜΩΝ ΠΡΟΧΗΤΩΝ		
10. Διαφορές μεταβ.	930.000	930.000	1. Διαφορές μεταβ.	930.000	930.000
11. Διαφορές μεταβ.	900.000	900.000	2. Διαφορές μεταβ.	900.000	900.000
12. Διαφορές μεταβ.	6.529.936	6.529.936	3. Διαφορές μεταβ.	6.529.936	6.529.936
13. Διαφορές μεταβ.	7.327.759	7.327.759	4. Διαφορές μεταβ.	7.327.759	7.327.759
14. Διαφορές μεταβ.	579.075.263	579.075.263	Σύνολο καθαρού κεφαλαίου	605.972.435	605.972.435
15. Διαφορές μεταβ.	651.136.576	651.136.576	ΚΑΘΑΡΟ ΕΣΟΔΟ ΕΠΕΞΗΓΗΤΙΚΟ (B + Γ + Δ)	657.726.579	657.726.579
III. Χρόνια			ΚΑΘΑΡΟ ΕΣΟΔΟ ΕΠΕΞΗΓΗΤΙΚΟ (B + Γ + Δ)	605.972.435	605.972.435
1. Χρόνια	4.285.353.783	4.285.353.783			
2. Χρόνια	4.285.353.783	4.285.353.783			
3. Χρόνια	4.285.353.783	4.285.353.783			
4. Χρόνια	4.285.353.783	4.285.353.783			
5. Χρόνια	4.285.353.783	4.285.353.783			
6. Χρόνια	4.285.353.783	4.285.353.783			
7. Χρόνια	4.285.353.783	4.285.353.783			
8. Χρόνια	4.285.353.783	4.285.353.783			
9. Χρόνια	4.285.353.783	4.285.353.783			
10. Χρόνια	4.285.353.783	4.285.353.783			
11. Χρόνια	4.285.353.783	4.285.353.783			
12. Χρόνια	4.285.353.783	4.285.353.783			
13. Χρόνια	4.285.353.783	4.285.353.783			
14. Χρόνια	4.285.353.783	4.285.353.783			
15. Χρόνια	4.285.353.783	4.285.353.783			
16. Χρόνια	4.285.353.783	4.285.353.783			
17. Χρόνια	4.285.353.783	4.285.353.783			
18. Χρόνια	4.285.353.783	4.285.353.783			
19. Χρόνια	4.285.353.783	4.285.353.783			
20. Χρόνια	4.285.353.783	4.285.353.783			
21. Χρόνια	4.285.353.783	4.285.353.783			
22. Χρόνια	4.285.353.783	4.285.353.783			
23. Χρόνια	4.285.353.783	4.285.353.783			
24. Χρόνια	4.285.353.783	4.285.353.783			
25. Χρόνια	4.285.353.783	4.285.353.783			
26. Χρόνια	4.285.353.783	4.285.353.783			
27. Χρόνια	4.285.353.783	4.285.353.783			
28. Χρόνια	4.285.353.783	4.285.353.783			
29. Χρόνια	4.285.353.783	4.285.353.783			
30. Χρόνια	4.285.353.783	4.285.353.783			

**ΚΑΤΑΣΤΑΣΗ ΛΟΓΑΡΙΑΣΜΩΝ ΑΠΟΤΕΛΕΣΜΑΤΩΝ ΑΠΟΙ/ΤΩΝ ΧΡΗΣΕΩΣ
(31ης ΔΕΚΕΜΒΡΙΟΥ 1996) ΑΠΟ 1ης ΙΑΝΟΥΑΡΙΟΥ - 31η ΔΕΚΕΜΒΡΙΟΥ 1996**

745

	ΠΟΣΑ ΚΑΒΙΟΜΕΝΗΣ		ΠΟΣΑ ΠΡΟΗΓ/ΝΗΣ	
	ΧΡΗΣΕΩΣ 1997		ΧΡΗΣΕΩΣ 1996	
I. Αποτελέσματα επενδύσεων:				
Κέρδη εμπεδισμ.		24.221.724		1.039.124
Μείον:				
Κέρδος πώλησεων		<u>165.716.642</u>		<u>194.257.143</u>
Μ.κ.α. αποτελεσμάτων (κέρδη) επενδύσεων		141.494.918		1.696.277
Μείον:				
Από έσοδα επενδύσεων		<u>3.115.341</u>		<u>1.532.724</u>
Όνομο		67.927.000		4.637.960
Μείον:				
1. Έξοδα διοικητικής λειτουργίας	60.156.505		47.441.717	
2. Έξοδα λειτουργίας θυλάκων	90.105.499		61.720.776	
4. Έξοδα λειτουργίας παραγωγής τη.κοσμήτ.	<u>16.294.242</u>	<u>166.556.241</u>	<u>22.229.551</u>	<u>222.221.119</u>
Κερδη αποτελεσμάτων (ζημιές) επενδύσεων		- 99.769.225		- 41.068.121
Μείον:				
3. Κοινωνική πρόβ. και συναφή έξοδα		<u>24.474.034</u>		<u>20.443.111</u>
Ο.κ.α. αποτελεσμάτων (ζημιές) επενδύσεων		- 174.116.259		- 124.728.111
II ΠΛΟΥΣ: Έκτακτα αποτελέσματα				
1. Έκτακτα κ.α. απόφορο έσοδα	521.851		1.746.744	
2. Έκτακτα κέρδη	23.501.000		16.178.999	
3. Έσοδα προηγούμενων χρήσεων	<u>421.151</u>	<u>24.425.974</u>	<u>1.922</u>	<u>11.926.743</u>
Μείον:				
1. Έκτακτα κ.α. απόφορο έξοδα	2.379.042		551.411	
3. Έξοδα προηγούμενων χρήσεων	<u>11.709.946</u>	<u>14.038.986</u>	<u>1.318.914</u>	<u>1.474.116</u>
ΚΑΘΑΡΑ ΑΠΟΤΕΛΕΣΜΑΤΑ (ΖΗΜΙΕΣ) ΧΡΗΣΕΩΣ προ φόρων		<u>- 141.941.291</u>		<u>- 125.828.111</u>

ΠΙΝΑΚΑΣ ΔΙΑΘΕΣΕΩΣ ΑΠΟΤΕΛΕΣΜΑΤΩΝ

	ΒΟΕΑ ΚΑΒΙΟΜ. ΥΠΗΣΧΩΣ 1997	ΒΟΕΑ ΠΡΟΗΓ. ΥΠΗΣΧΩΣ 1996
Βοήθεια επί πληρωμή για την κάλυψη των αναγκών των εργαζομένων των επιχειρήσεων που έχουν υποστεί ζημιές από την καταιγίδα της 27ης/12/96	1.000.000,00	1.000.000,00
Βοήθεια επί πληρωμή για την κάλυψη των αναγκών των εργαζομένων των επιχειρήσεων που έχουν υποστεί ζημιές από την καταιγίδα της 27ης/12/96	1.000.000,00	1.000.000,00
Βοήθεια επί πληρωμή για την κάλυψη των αναγκών των εργαζομένων των επιχειρήσεων που έχουν υποστεί ζημιές από την καταιγίδα της 27ης/12/96	1.000.000,00	1.000.000,00

Μαρκόπουλο 29 Απριλίου 1998

Ο ΠΡΟΕΔΡΟΣ

Ο ΠΡΟΪΣΤΑΜΕΝΟΣ ΛΟΓ/ΡΙΟΥ

ΔΗΜΟΣΘΕΝΗΣ ΔΡΑΚΟΣ

ΠΑΝΑΓΙΩΤΗΣ ΠΑΠΑΔΑΚΗΣ

Η 049804

Π. 586710

Η ΕΠΙ ΤΟΥ ΛΟΓΙΣΤΗΡΙΟΥ

ΣΤΑΣΗ ΠΑΡΩΝΑ

P 617232

ΜΑΡΚΟ Η ΑΝΑΓΚΑΣΤΙΚΟΣ ΣΥΝ/ΣΜΟΣ ΜΑΡΚΟΠΟΥΛΟΥ
 ΨΕΥΔΟΓΕΝΕΣ 31ης ΔΕΚΕΜΒΡΙΟΥ 1998 (1/1 - 31/12/98)

ΕΞΗΡΗΤΗΤΙΚΟ	ΧΡΗΜΟΣ 1998	ΧΡΗΜΟΣ 1997	ΠΑΘΗΤΙΚΟ	ΧΡΗΜΟΣ 1998	ΧΡΗΜΟΣ 1997
ΕΞΗΡΗΤΗΤΙΚΟ	ΑΣΙΑ ΚΥΠΡΟΣ	ΑΣΙΑ ΚΥΠΡΟΣ	ΑΣΙΑ ΚΥΠΡΟΣ	ΑΣΙΑ ΚΥΠΡΟΣ	ΑΣΙΑ ΚΥΠΡΟΣ
Ι. ΠΑΤΡΟ ΕΡΕΤΗΡΙΟ					
1. Δομήτες αναμειγμένας	11.435.746	11.435.746	Α. ΨΑΛΑ ΚΕΦΑΛΑΙΑ		
5. Σοκοκίσιαν - οκτωβρί			1. ΕΡΕΤΗΤΗΤΑ		
ΙΙ. Δομήτες αναμειγμένας			ΙΙΙ. Δομήτες αναμειγμένας		
1. Πιπιδά - Οκτώβρι	15.629.006	15.629.006	3. Δομήτες αναμειγμένας		
3. ΣΥΜΦΩΝΗ ΤΕΛΕΣΤΕΣ	65.171.007	65.171.007	ΙV. Αναθεωρητικά κεφάλαια		
5. ΠΡΟΤΥΠΟ ΤΕΛΕΣΤΕΣ - ΔΕΚΕΜΒΡΙ	124.259.394	124.259.394	1. Αναθεωρητικά κεφάλαια		
5. Αναθεωρητικά κεφάλαια	7.386.507	7.386.507	4. ΕΞΟΧΑ ΚΕΦΑΛΑΙΑ		
6. ΕΠΙΣΤΡΟΦΗ ΚΑΠΟΤΕΡΕΣ	9.757.601	9.757.601	V. Αναθεωρητικά εμψύχ		
7. Αναθεωρητικά κεφάλαια	3.016.069	3.016.069	1. Αναθεωρητικά κεφάλαια		
ΚΥΡΑΙΟΤΗΤΕΣ ΚΑΠΟΤΕΡΕΣ	294.814.852	294.814.852	Σύνολο ιδίων κεφαλαίων	4.069.539.640	3.836.449.191
303.411.209	296.260.506	296.260.506			
ΙΙΙ. Δομήτες & άλλες μακρ. ομολογ.			Ε. ΠΡΟΜΕΛΕΤΕΣ ΠΙΑ ΚΙΝΗΤΟΥΣ & ΕΒΘΑΝ		
7. Δομήτες μακροπ. ομολογ.	114.187	114.187	1. ΕΒΘΑΝ ΚΕΦΑΛΑΙΑ		
ΕΠΙΧΕΙΡΗΣΙΑΚΑ ΕΝΕΡΓΗΤΙΚΑ	97.266.828	97.266.828	Γ. ΥΠΟΧΡΕΩΣΕΙΣ		
Α. ΚΑΤΑΛΟΓΟΥΜΕΝΑ ΕΝΕΡΓΗΤΙΚΑ			1. Μεσοπρόθεσμες υποχρεώσεις		
1. Αποθέματα			1. Αποθέματα		
2. Προϊόντα έτοιμα και ημί-έτοιμα	146.977.202	146.977.202	2. Προμήθειες		
5. Πραγές & παρ. τίτλος-Αποθέματα-είδη ουσίας	35.590.714	35.590.714	3. Προμήθειες		
5. Πραγές & παρ. τίτλος-Αποθέματα-είδη ουσίας	182.917	182.917	ΙΙ. Βραχυπρόθεσμες υποχρεώσεις		
	182.920.427	182.920.427	1. Προμήθειες		
ΙΙ. Αποθέματα			2. Προμήθειες		
1. Επάραιες	196.065.754	196.065.754	3. Προμήθειες		
2. Επάραιες εισπραξιές	465.000	465.000	4. Προμήθειες		
- Υποχρεώσεων	2.645.154	2.645.154	5. Προμήθειες		
- ΣΥΓΚΛΕΙΣΤΕΣ ΕΙΣΡΑΧΕΙΣ	678.334	678.334	6. Προμήθειες		
3. Προμήθειες κεφαλαίων			7. Προμήθειες		
3α. Επιστολές εισπραξιές	49.321.865	49.321.865	8. Προμήθειες		
Π. Αποθέματα	6.176.721	6.176.721	9. Προμήθειες		
12. Αποθέματα είδη ουσίας & ημισ.	230.127.034	230.127.034	10. Προμήθειες		
ΙΙΙ. Υποχρεώσεις			11. Προμήθειες		
1. Επάραιες	530.000	530.000	12. Προμήθειες		
2. Επάραιες	316.025	316.025	Σύνολο υποχρεώσεων	4.629.331.974	4.502.135.853
3. Επάραιες	274.052	274.052			
4. Επάραιες	533.891	533.891	Δ. ΜΕΤΑΒΛΗΤΙΚΑ ΑΝΤΙΓΡΑΦΙΚΑ ΠΑΘΗΤΙΚΑ		
5. Επάραιες	470.141.222	470.141.222	1. ΕΠΙΧΕΙΡΗΣΙΑΚΑ ΚΑΠΟΤΕΡΕΣ		
6. Επάραιες	546.637	546.637	1. ΕΠΙΧΕΙΡΗΣΙΑΚΑ ΚΑΠΟΤΕΡΕΣ		
7. Επάραιες	562.366.592	562.366.592	ΓΕΝΙΚΟ ΕΥΣΥΜΒΟΛΟ ΠΑΘΗΤΙΚΟΥ		
8. Επάραιες	15.576.226	15.576.226	1. ΕΠΙΧΕΙΡΗΣΙΑΚΑ ΚΑΠΟΤΕΡΕΣ		
9. Επάραιες	676.931.126	676.931.126	2. ΕΠΙΧΕΙΡΗΣΙΑΚΑ ΚΑΠΟΤΕΡΕΣ		

ΜΑΡΚΟ Η ΑΝΑΓΚΑΣΤΙΚΟΣ ΣΥΝ/ΣΜΟΣ ΜΑΡΚΟΠΟΥΛΟΥ
 ΙΣΟΛΟΓΙΣΜΟΣ 31ης ΔΕΚΕΜΒΡΙΟΥ 1999 (1/1 - 31/12/99)

ΕΣΤΡΗΤΙΚΟ	ΧΡΗΣΕΙΣ 1999		ΧΡΗΣΕΙΣ 1998		ΥΠΕΡΒΑΣΕΙΣ 1998
	ΑΣΙΑ ΚΥΠΡΟΣ	ΑΙΘΙΟΠΙΑ	ΒΑΛΚΑΝ. ΑΣΙΑ	ΑΣΙΑ ΚΥΠΡΟΣ	
Γ. ΟΥΤΟ ΕΣΤΡΗΤΙΚΟ					
I. Βασικές αναχρηματίσεις					
1. Πιστό-Ουρανό	15.625.000				
2. ΕΠΙΧΕΙΡΗΣΗ ΚΑΡΤΩΝ ΕΤΕ	55.171.007				
3. ΑΠΡΟΚΑΤΑΡΤΗ ΕΠΙΧΕΙΡΗΣΗ	155.648.700				
4. ΑΠΡΟΚΑΤΑΡΤΗ ΕΠΙΧΕΙΡΗΣΗ	166.568.313				
5. ΜΑΡΚΟΠΟΥΛΟΣ	13.276.254				
6. ΕΠΙΧΕΙΡΗΣΗ ΚΑΡΤΩΝ ΕΠΙΧΕΙΡΗΣΗ	21.259.229				
7. ΑΝΑΧΡΗΜΑΤΙΣΤΕΣ ΚΑΡΤΩΝ ΕΠΙΧΕΙΡΗΣΗ	3.086.622				
ΓΕΝΙΚΟ ΑΝΑΧΡΗΜΑΤΙΣΤΕΣ	306.694.568	223.206.913	291.965.481	294.014.552	87.150.631
II. ΔΑΠΑΝΕΣ ΕΚΔΟΣΗΣ ΠΑΡΑΓΡΑΦΩΝ					
1. ΔΑΠΑΝΕΣ ΕΚΔΟΣΗΣ ΠΑΡΑΓΡΑΦΩΝ	114.100				
2. ΔΑΠΑΝΕΣ ΕΚΔΟΣΗΣ ΠΑΡΑΓΡΑΦΩΝ					
ΔΑΠΑΝΕΣ ΕΚΔΟΣΗΣ ΠΑΡΑΓΡΑΦΩΝ	114.100	61.604.192	61.604.192	61.604.192	87.266.828
Δ. ΚΙΝΗΤΟΠΟΙΗΣΗ ΕΣΤΡΗΤΙΚΟ					
I. Αποθέματα					
1. Αποθέματα	127.292.225				
2. Αποθέματα	34.453.700				
3. Αποθέματα	4.112.791				
4. Αποθέματα	24.252.225				
5. Αποθέματα	24.252.225				
II. Διαφορές					
1. Διαφορές	207.950.224				
2. Διαφορές	468.300				
III. Χρεώματα					
1. Χρεώματα	47.222.700				
2. Χρεώματα	83.800.194				
3. Χρεώματα	6.456.791				
4. Χρεώματα	379.629.411				
IV. Χρεώματα					
1. Χρεώματα	500.000				
2. Χρεώματα	1.000.000				
3. Χρεώματα	54.000				
4. Χρεώματα	1.000.000				
V. Χρεώματα					
1. Χρεώματα	500.000				
2. Χρεώματα	1.000.000				
3. Χρεώματα	54.000				
4. Χρεώματα	1.000.000				
ΔΑΠΑΝΕΣ ΕΚΔΟΣΗΣ ΠΑΡΑΓΡΑΦΩΝ	556.119.289	223.206.913	291.965.481	294.014.552	87.150.631
Ε. ΚΕΡΑΤΑΙΟΙ ΛΟΓΑΡΙΑΣΜΟΙ ΕΣΤΡΗΤΙΚΟΥ					
I. ΚΕΡΑΤΑΙΟΙ ΛΟΓΑΡΙΑΣΜΟΙ					
1. ΚΕΡΑΤΑΙΟΙ ΛΟΓΑΡΙΑΣΜΟΙ	639.721.431				
2. ΚΕΡΑΤΑΙΟΙ ΛΟΓΑΡΙΑΣΜΟΙ					
ΓΕΝΙΚΟ ΣΥΝΟΛΟ ΕΣΤΡΗΤΙΚΟΥ	639.721.431	223.206.913	291.965.481	294.014.552	87.150.631
II. ΚΕΡΑΤΑΙΟΙ ΛΟΓΑΡΙΑΣΜΟΙ					
1. ΚΕΡΑΤΑΙΟΙ ΛΟΓΑΡΙΑΣΜΟΙ					
2. ΚΕΡΑΤΑΙΟΙ ΛΟΓΑΡΙΑΣΜΟΙ					
ΓΕΝΙΚΟ ΣΥΝΟΛΟ ΕΣΤΡΗΤΙΚΟΥ	639.721.431	223.206.913	291.965.481	294.014.552	87.150.631
III. ΚΕΡΑΤΑΙΟΙ ΛΟΓΑΡΙΑΣΜΟΙ					
1. ΚΕΡΑΤΑΙΟΙ ΛΟΓΑΡΙΑΣΜΟΙ					
2. ΚΕΡΑΤΑΙΟΙ ΛΟΓΑΡΙΑΣΜΟΙ					
ΓΕΝΙΚΟ ΣΥΝΟΛΟ ΕΣΤΡΗΤΙΚΟΥ	639.721.431	223.206.913	291.965.481	294.014.552	87.150.631
IV. ΚΕΡΑΤΑΙΟΙ ΛΟΓΑΡΙΑΣΜΟΙ					
1. ΚΕΡΑΤΑΙΟΙ ΛΟΓΑΡΙΑΣΜΟΙ					
2. ΚΕΡΑΤΑΙΟΙ ΛΟΓΑΡΙΑΣΜΟΙ					
ΓΕΝΙΚΟ ΣΥΝΟΛΟ ΕΣΤΡΗΤΙΚΟΥ	639.721.431	223.206.913	291.965.481	294.014.552	87.150.631
V. ΚΕΡΑΤΑΙΟΙ ΛΟΓΑΡΙΑΣΜΟΙ					
1. ΚΕΡΑΤΑΙΟΙ ΛΟΓΑΡΙΑΣΜΟΙ					
2. ΚΕΡΑΤΑΙΟΙ ΛΟΓΑΡΙΑΣΜΟΙ					
ΓΕΝΙΚΟ ΣΥΝΟΛΟ ΕΣΤΡΗΤΙΚΟΥ	639.721.431	223.206.913	291.965.481	294.014.552	87.150.631

	ΙΦΗΡΕΣ 1999	ΙΦΗΡΕΣ 1998	ΙΦΗΡΕΣ 1999	ΙΦΗΡΕΣ 1998	ΙΦΗΡΕΣ 1999	ΙΦΗΡΕΣ 1998	ΙΦΗΡΕΣ 1999	ΙΦΗΡΕΣ 1998	ΙΦΗΡΕΣ 1999	ΙΦΗΡΕΣ 1998	ΙΦΗΡΕΣ 1999	ΙΦΗΡΕΣ 1998	ΙΦΗΡΕΣ 1999	ΙΦΗΡΕΣ 1998
ΚΑΤΑΣΤΑΤΙΚΟ ΝΟΤ/ΕΝΩΣ														
ΑΠΟΦΕΛΕΜΑΤΩΝ ΧΡΗΡΕΩΣ														
I. Αποφελέματα επενδύσεων														
Κόστος επίδοσης (πληρωμές)	39.025.472		39.025.472		39.025.472		39.025.472		39.025.472		39.025.472		39.025.472	
Μείον:														
Κόστος πλεονεξίας	31.252.552		31.252.552		31.252.552		31.252.552		31.252.552		31.252.552		31.252.552	
Μειωθέντες τόκοι (πρόσθ) επιταξιολόγησης	39.945.882		39.945.882		39.945.882		39.945.882		39.945.882		39.945.882		39.945.882	
Πλέον:														
1. Άλλα τόκοι επιταξιολόγησης	35.433.579		35.433.579		35.433.579		35.433.579		35.433.579		35.433.579		35.433.579	
Σύνολο	<u>38.519.169</u>		<u>38.519.169</u>		<u>38.519.169</u>		<u>38.519.169</u>		<u>38.519.169</u>		<u>38.519.169</u>		<u>38.519.169</u>	
Μείον:														
1. Έξοδα διοικητικής λειτουργίας	125.991.552		125.991.552		125.991.552		125.991.552		125.991.552		125.991.552		125.991.552	
3. Έξοδα λειτουργικής διαδικασίας	17.623.056		17.623.056		17.623.056		17.623.056		17.623.056		17.623.056		17.623.056	
Πορεια επενδύσεων (πληρωμές) επιταξιολόγησης														
Πλέον:														
4. Έσοδα τόκων & συναφή έσοδα	86.576		86.576		86.576		86.576		86.576		86.576		86.576	
Μείον:														
3. Ύψος τόκων και συναφή έσοδα	56.687.066		56.687.066		56.687.066		56.687.066		56.687.066		56.687.066		56.687.066	
Ουλοποιηθέντων (πληρωμές) επί/σης														
II ΠΑΡΟΧΗ ΕΚΑΡΤΩΣ ΕΠΕΝΔΥΣΕΩΣ														
1. Επένδυση και ανάκτηση τόκων	48.702.000		48.702.000		48.702.000		48.702.000		48.702.000		48.702.000		48.702.000	
Μείον:														
1. Έσοδα & συναφή έσοδα	47.266.701		47.266.701		47.266.701		47.266.701		47.266.701		47.266.701		47.266.701	
5. Προβλέψεις για έκτακτους μισθούς														
Οφειλές & έκτακτα εισπραξιόντα (πληρωμές)														
Μείον:														
Σύνολο εισπραξιόντων πέντε στοιχείων	18.392.121		18.392.121		18.392.121		18.392.121		18.392.121		18.392.121		18.392.121	
18 του 01. ΕΝΩΜΩΣΣΕΣ ΣΤΟ ΛΕΙΤΟΥΡΓ. ΚΟΣΤΟΣ														
ΚΑΘΑΡΑ ΑΠΟΦΕΛΕΜΑΤΑ (ΜΕΙΩΜΕΝ) ΧΡΗΡΕΩΣ	<u>122.715.145</u>		<u>122.715.145</u>		<u>122.715.145</u>		<u>122.715.145</u>		<u>122.715.145</u>		<u>122.715.145</u>		<u>122.715.145</u>	

ΔΙΝΑΚΕΣ ΑΠΟΦΕΛΕΣΕΣ ΑΠΟΦΕΛΕΜΑΤΩΝ

ΟΡΓΑΝΙΣΜΟΣ ΕΠΙΧΕΙΡΗΣΕΩΣ ΕΠΙΧΕΙΡΗΣΕΩΣ
 ΟΡΓΑΝΙΣΜΟΣ ΕΠΙΧΕΙΡΗΣΕΩΣ ΕΠΙΧΕΙΡΗΣΕΩΣ
 ΟΡΓΑΝΙΣΜΟΣ ΕΠΙΧΕΙΡΗΣΕΩΣ ΕΠΙΧΕΙΡΗΣΕΩΣ
 ΟΡΓΑΝΙΣΜΟΣ ΕΠΙΧΕΙΡΗΣΕΩΣ ΕΠΙΧΕΙΡΗΣΕΩΣ

Ο ΠΡΟΕΔΡΟΣ
ΙΩΑΝΝΗΣ ΣΥΟΥΡΑΪΤΗΣ
 Α.Α.Τ. 0 021516/67

Ο ΑΝΤΙΠΡΟΕΔΡΟΣ
Γ. ΚΟΛΙΝΒΑΪΔΗΣ
 Α.Α.Τ. 5 137305

Ο ΛΟΓΙΣΤΗΣ
ΒΑΣ. ΖΑΜΠΑΡΑΣ
 Α.Α.Τ. I 021022

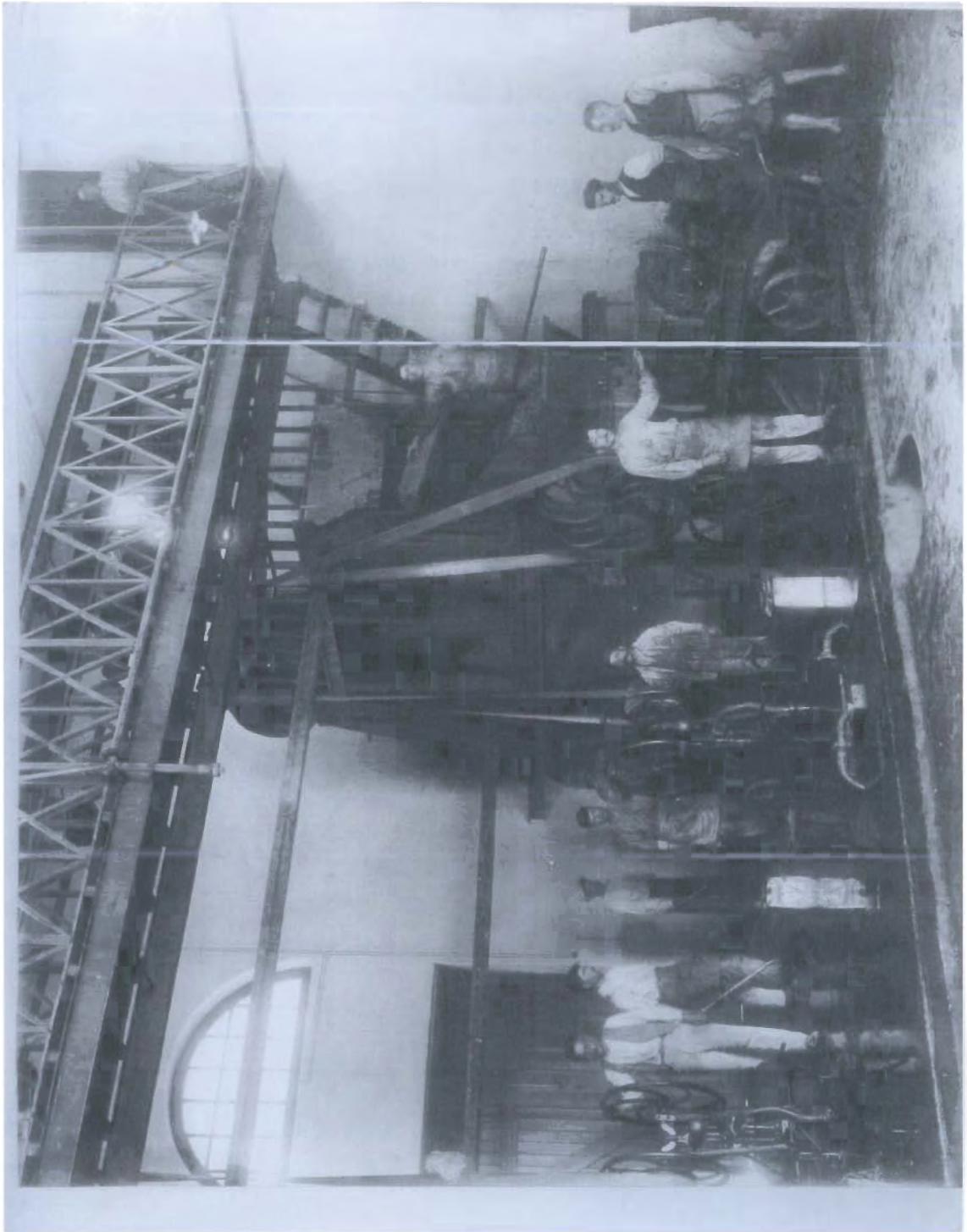





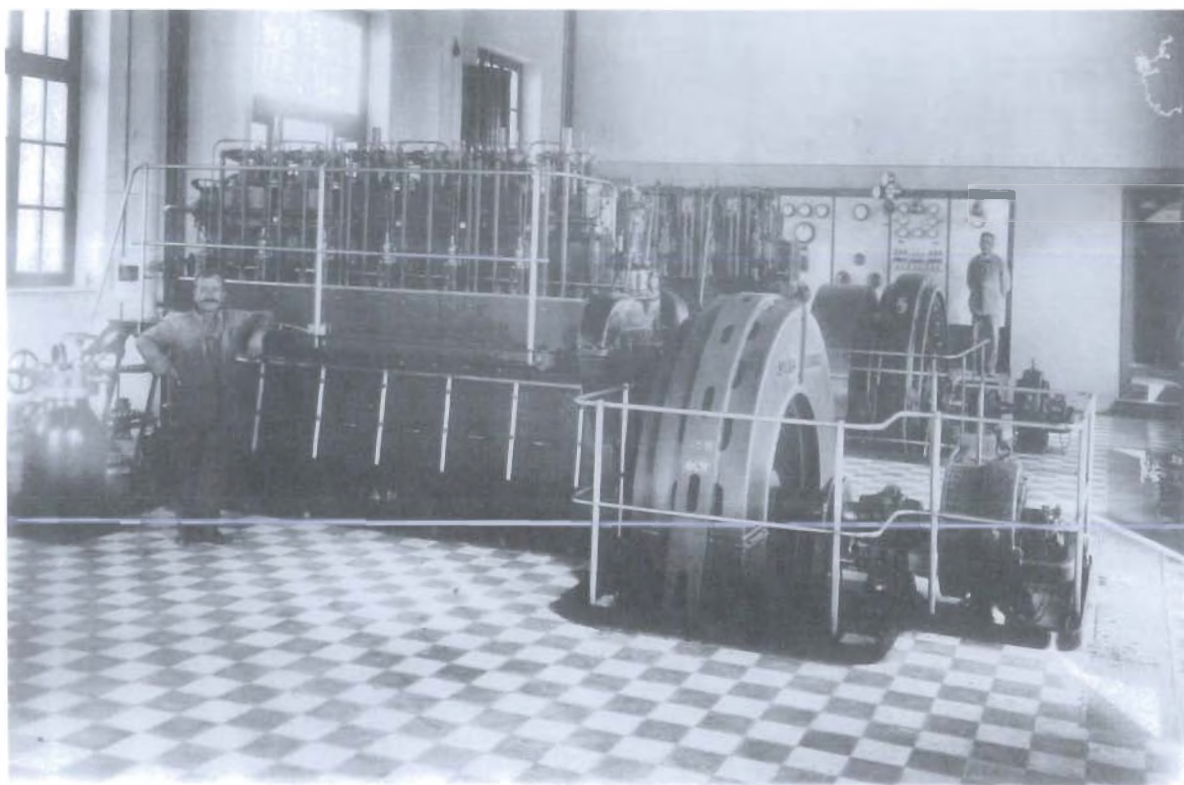



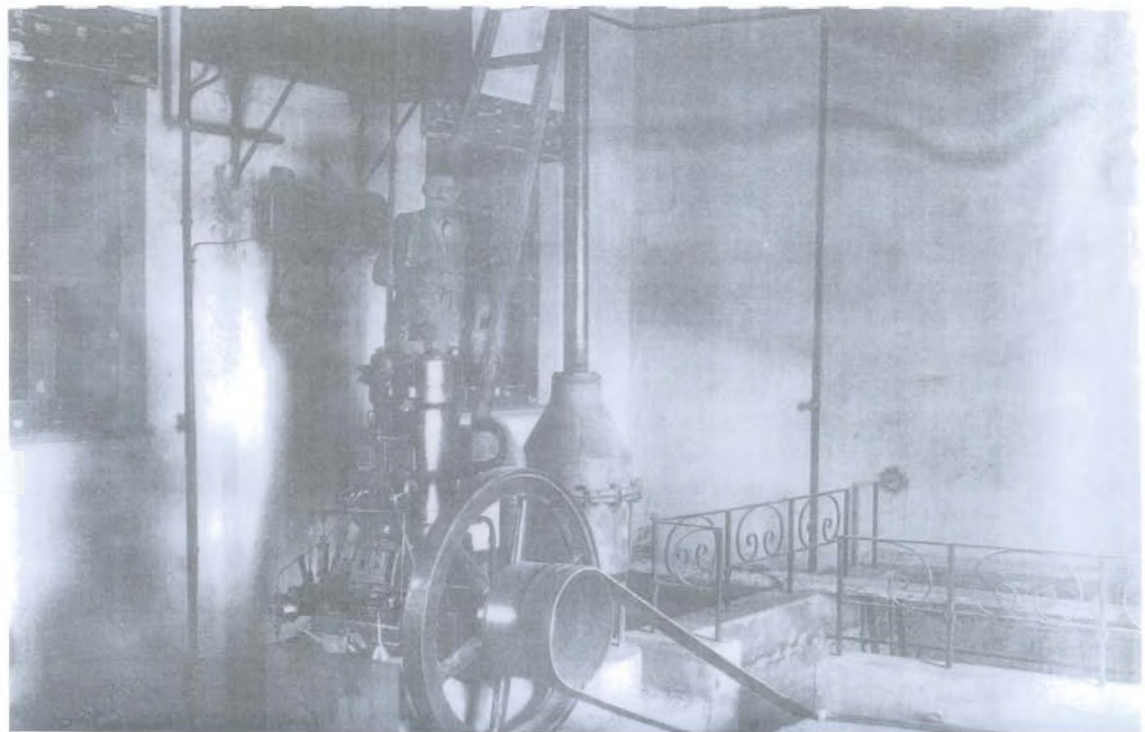
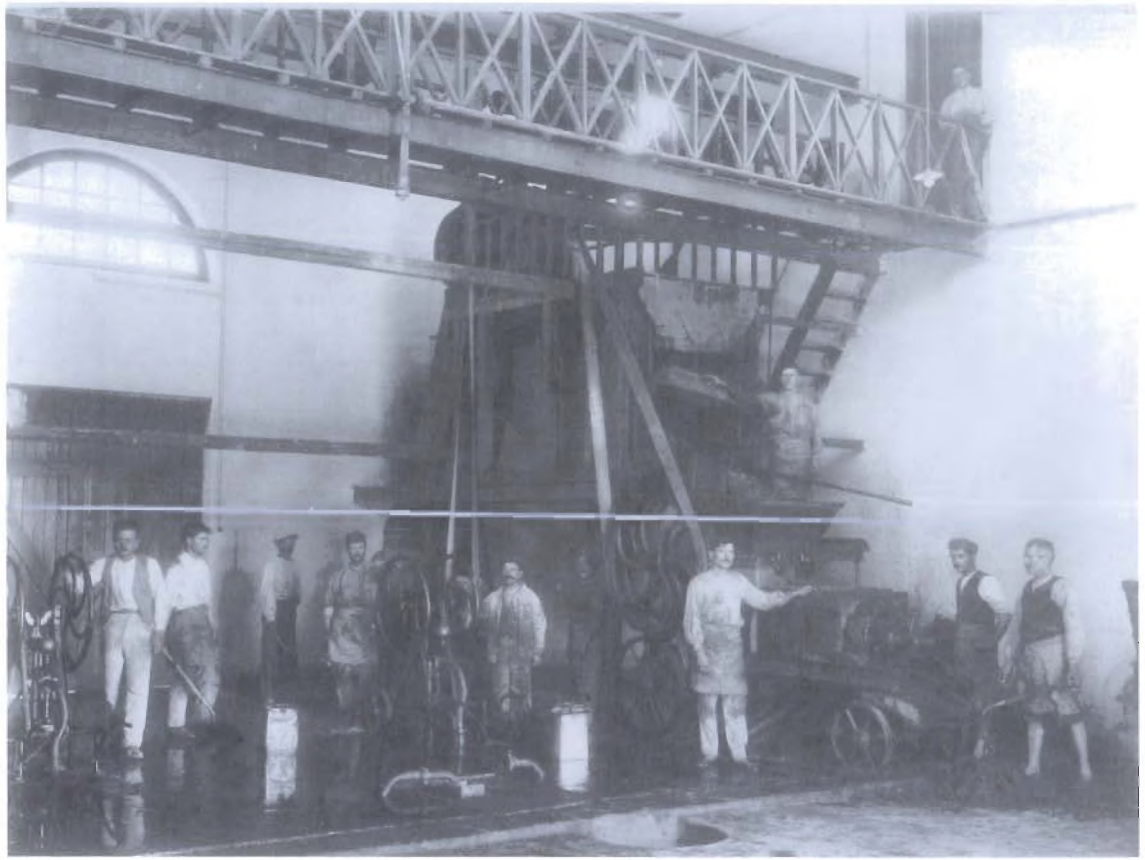

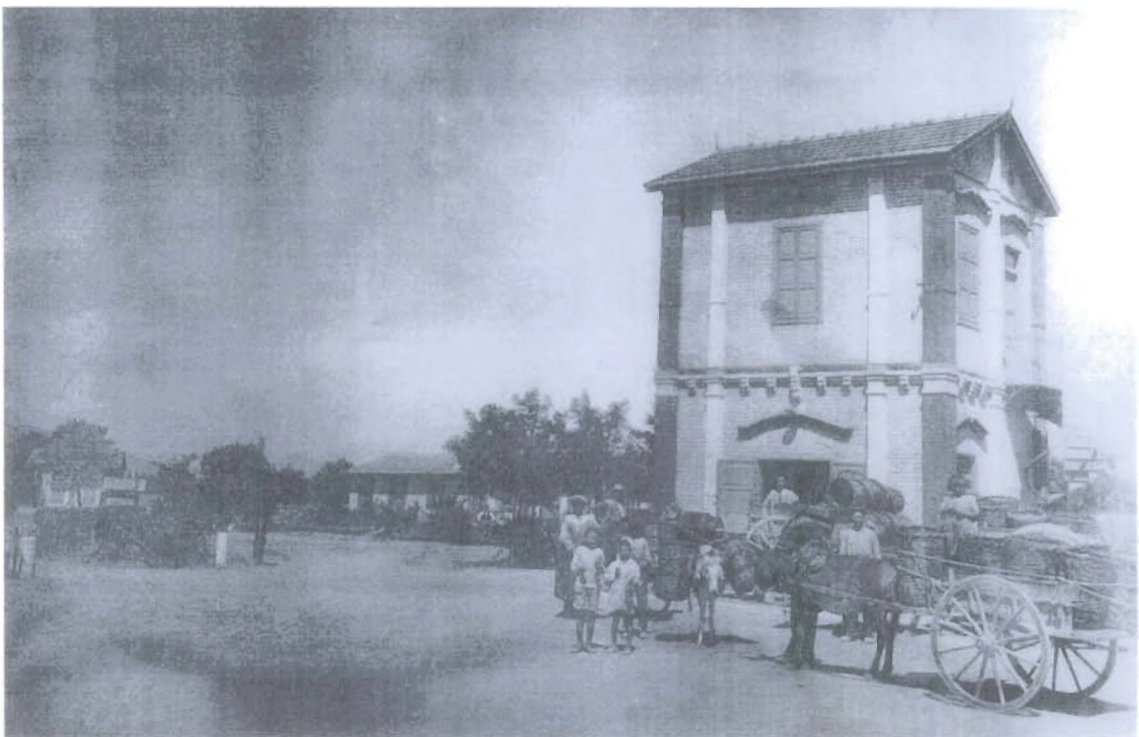
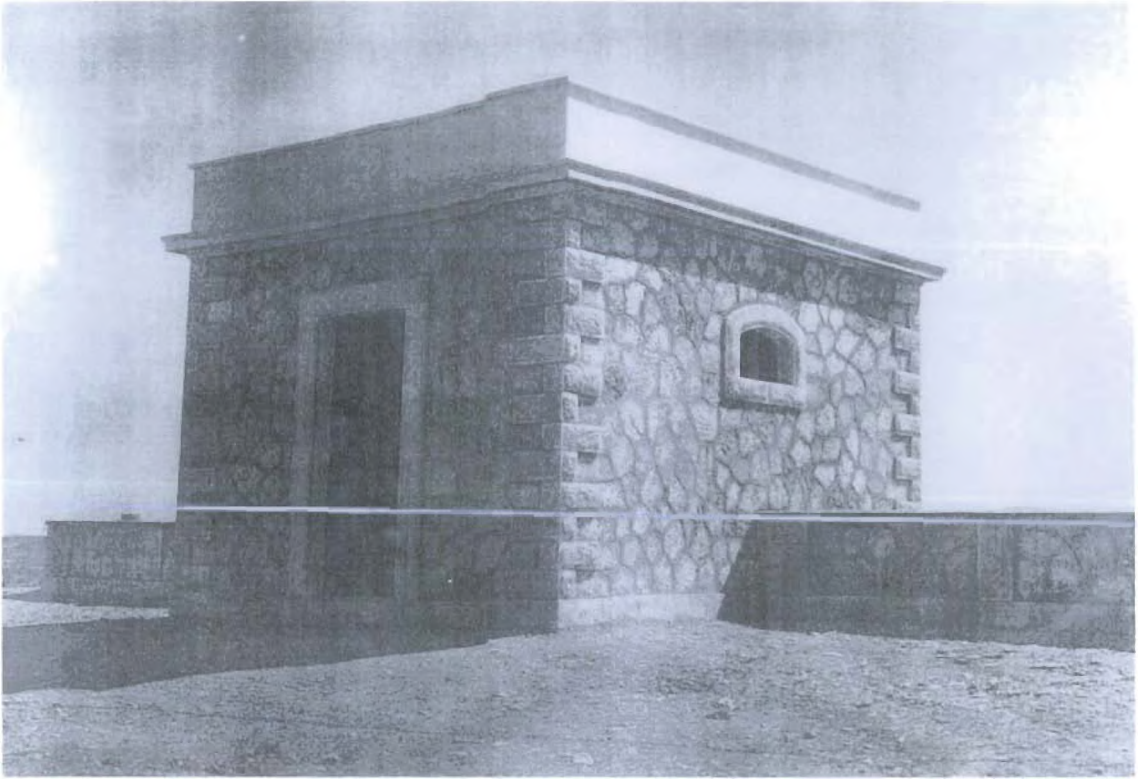



ΠΗΓΕΣ / ΒΙΒΛΙΟΓΡΑΦΙΑ

1. ΒΙΒΛΙΑ

- ❶ Δασκάλου Γεώργιος Χρ. (1992), Αστικοί και Γεωργικοί Συνεταιρισμοί, Αθήνα, Σύγχρονη Έκδοση (διδακτικές σημειώσεις).
- ❷ Ηλίας Ιωάννης (Ιερέας), (1993), Μαρκόπουλο ο τόπος μου και η ιστορία του, Μαρκόπουλο.
- ❸ Κοτίνης Χαράλαμπος (Γεωπόνος), (1984), Ειδικός Αμπελογραφικός Άτλας (Υπουργείο Γεωργίας), Αθήνα.
- ❹ Μαριάδης Σταύρος, (1997), Συνεταιρισμοί Ιστορία – Φιλοσοφία – Αποστολή – Η Τρίτη εναλλακτική λύση – 3^η έκδοση, Θεσσαλονίκη, (διδακτικές σημειώσεις).
- ❺ Νικολάου Χαράλαμπος (Γεωπόνος), (1993), Μελέτη βελτίωσης της ποιότητας και της εμπορίας των φιστικιών, Μαρκόπουλο.
- ❻ Νομαρχιακή Αυτοδιοίκηση Ανατολικής Αττικής, Δ/ση : Αγροτικής Ανάπτυξης (1999), Στοιχεία Παραγωγής Οίνου Αττικής, Παιανία.
- ❼ Πολίτης – Στεργίου Ευάγγελος (1994), Ελληνικό Συνεταιριστικό Κίνημα, Μεσολόγγι, (διδακτικές σημειώσεις).
- ❽ Πρακτικά 3^{ου} Επιστημονικού Συνεδρίου του Τμήματος Στελεχών Συνεταιριστικών Οργανώσεων και Εκμεταλλεύσεων, (2001), Μεσολόγγι.
- ❾ Τσουραμάνης Χρ. – Καπογιάννης Δ. (2000), Συνεταιριστική Νομοθεσία, Μεσολόγγι, (διδακτικές σημειώσεις).
- ❿ Υπουργείο Γεωργίας, Γεν. Δ/ση : Γεωργικών Εφαρμογών και Έρευνας, Δ/ση : Αγροτικού Συνεργατισμού και ομαδικών δραστηριοτήτων, Τμήμα : Αμπελουργίας, (2001), Συγκεντρωτικός

Πίνακας Παραγωγής αμπελώνων όλων των ποικιλιών & Συνιστώμενες – Επιτρεπόμενες ποικιλίες σταφυλιών Αττικής, Αθήνα.

- Υπουργείο Γεωργίας, Γεν. Δ/ση : Γεωργικών Εφαρμογών και Έρευνας, Δ/ση : Αγροτικού Συνεργατισμού και ομαδικών δραστηριοτήτων, Τμήμα : Αγροτικών Συνεταιρισμών, (2000), Εφαρμογή των διατάξεων του Ν. 2810 / 2000 (ΦΕΚ 61 Α / 9.3.2000), " Αγροτικές Συνεταιριστικές Οργανώσεις ", Αθήνα.
- Ψαρού Δημήτριος Κ. (Συμβούλου Επικρατείας), (1955), Μια Ελληνική Κοινότης, ο Αναγκαστικός Συνεταιρισμός Μαρκοπούλου Αττικής και οι θεσμοί της γεωργοκτηνοτροφικής κοινοπραξίας των κατοίκων, Τεύχος Β', Μαρκόπουλο.

2. ΑΡΘΡΑ

- Βονάτσου Παρασκευή, " Οίνος ο Ελληνικός ", Οι 335 πιο γνωστές ετικέτες και τα χαρακτηριστικά τους. Οι ιδανικοί συνδυασμοί για όλα τα πιάτα, ΈΘΝΟΣ, Απρίλιος 2003.

3. ΣΥΝΕΝΤΕΥΞΕΙΣ

- Αλαγιάννης Γαρύφαλλος, Γεωπόνος Αγροτικού Συνεταιρισμού Μαρκοπούλου, Συνέντευξη με θέμα : " Ο τρόπος διάθεσης των αγροτικών προϊόντων στους πελάτες ", Μαρκόπουλο Αν. Αττικής, 12 Ιουλίου 2003.
- Γιαννάκη Ελένη, διευθύντρια της ΜΑΡΚΟ, Συνέντευξη με θέμα : " Την ιστορία και λειτουργία της ΜΑΡΚΟ καθώς και την περιγραφή των εγκαταστάσεων ", Μαρκόπουλο, Ιούλιος – Αύγουστος 2003.

- Ιωάννης Γιάννης, υπεύθυνος οινοποιείου της ΜΑΡΚΟ, Συνέντευξη με θέμα : " Η διαδικασία οινοποίησης ", Μαρκόπουλο, 27-30 Αυγούστου, 10-15 Σεπτεμβρίου 2003.
- Νικολάου Γεώργιος, διευθυντής Αγροτικού Συνεταιρισμού Μαρκοπούλου, Συνέντευξη με θέμα : " Την ιστορία και λειτουργία του Αγρ. Συν. και της Κ.Ο.Π.Α.Σ., καθώς και την περιγραφή των εγκαταστάσεων τους ", Μαρκόπουλο, Ιούλιος- Αύγουστος- Σεπτέμβριος 2003.
- Πίνης Τριαντάφυλλος, υπεύθυνος λογιστηρίου, Συνέντευξη με θέμα : " Την οικονομική κατάσταση της ΜΑΡΚΟ ", Μαρκόπουλο, 10-14 Αυγούστου 2003.
- Ρούσης Παναγιώτης, διαχειριστής πρατηρίου Αγρ. Συν., Συνέντευξη με θέμα : " Το περιεχόμενο του πρατηρίου και ο τρόπος παραγωγής ζωοτροφών / φυραμάτων ", Μαρκόπουλο, 12 Ιουνίου 2003, 3-5 Αυγούστου 2003.

4. ΙΣΤΟΣΕΛΙΔΕΣ

- <http://www.pellito.gr/pistechios.htm>
- http://www.minsagric.gr/greek/data/ASO_NCMOS.doc
- http://www.minsagric.gr/greek/data/ASO_EISIG.doc
- <http://www.minsagric.gr/greek/data/ΠΔ104.pdf>
- <http://www.keosoe.acda.gr/manos/tests/keosoe.htm>